

Txostena

Informe

EAEko Udal Entitateen Kontuak

Cuentas de las Entidades Locales de la CAPV

2020





AURKIBIDEA / ÍNDICE

LABURDURAK ETA DEFINIZIOAK.....	5
AZTERTUTAKO RATIOAK.....	7
I. SARRERA.....	11
II. ONDORIOAK.....	14
II.1 UDALEN KONTUAK	14
II.2 UDALAZ GAINDIKO KONTUAK	16
III. RATIOAK ETA ADIERAZLEAK 2020/12/31N.....	19
III.1 UDAL ADIERAZLEAK	19
III.1.1 Finantza adierazleak	20
III.1.2 Aurrekontuaren adierazleak	28
III.2 UDALAZ GAINDIKO ENTITATEEN ADIERAZLEAK	38
III.2.1 Finantza adierazleak	38
III.2.2 Aurrekontuaren adierazleak	41
ERANTSITAKO LIKIDAZIOAK	
http://www.tvcp.eu/informes.asp?idioma=EU	
ERANSKINAK	45
A.1 KANPOKO KONTROLA IZAN DUTEN ENTITATEAK	45
A.2 PERTSONALEKO GASTUAK	46
A.2.1 Udalak	46
A.2.2 Udalaz gaindiko entitateak	47
A.3 KONTU OROKORREN AZTERKETAN HUTSAK	47
A.3.1 Udalak	47
A.3.2 Udalaz gaindiko entitateak	54
EKONOMIAREN ETA FINANTZAREN INFORMAZIOA	
http://www.tvcp.eu/informes.asp?idioma=EU	
1. ERAKUNDE AUTONOMOAK, ERAKUNDE PUBLIKOAK, SOZIETATE PUBLIKOAK ETA FUNDAZIOAK	
2. AURREKONTU-LIKIDAZIOEN ETA PLANTILLAREN LABURPENA	
3. FINANTZA RATIOAK	
4. MAGNITUDE NAGUSIEN BILAKAERA	
ALEGAZIOAK.....	57



Herri -Kontuen
Euskal Epaitegia

Tribunal Vasco
de Cuentas Públicas

ABREVIATURAS Y DEFINICIONES	61
RATIOS ANALIZADOS.....	63
I. INTRODUCCIÓN.....	67
II. CONCLUSIONES	70
II.1 CUENTAS MUNICIPALES	70
II.2 CUENTAS SUPRAMUNICIPALES	72
III. RATIOS E INDICADORES A 31/12/2020.....	76
III.1 INDICADORES MUNICIPALES	76
III.1.1 Indicadores Financieros	77
III.1.2 Indicadores Presupuestarios.....	85
III.2 INDICADORES DE LAS ENTIDADES SUPRAMUNICIPALES.....	95
III.2.1 Indicadores Financieros	95
III.2.2 Indicadores Presupuestarios.....	98
LIQUIDACIONES AGREGADAS	
http://www.tvcp.eu/informes.asp	
ANEXOS.....	103
A.1 ENTIDADES CON CONTROL EXTERNO	103
A.2 GASTOS DE PERSONAL.....	104
A.2.1 Ayuntamientos.....	104
A.2.2 Entidades Supramunicipales	105
A.3 DEFICIENCIAS DEL ANÁLISIS DE LAS CUENTAS GENERALES.....	105
A.3.1 Ayuntamientos.....	105
A.3.2 Entidades Supramunicipales	112
INFORMACIÓN ECONÓMICO FINANCIERA	
http://www.tvcp.eu/informes.asp	
1. ORGANISMOS AUTÓNOMOS, ENTIDADES PÚBLICAS, SOCIEDADES PÚBLICAS Y FUNDACIONES	
2. RESUMEN DE LAS LIQUIDACIONES PRESUPUESTARIAS Y PLANTILLA	
3. RATIOS FINANCIEROS	
4. EVOLUCIÓN DE LAS PRINCIPALES MAGNITUDES	
ALEGACIONES	115

Vitoria-Gasteiz, 2022ko abenduaren 22a
Vitoria-Gasteiz, a 22 de diciembre de 2022



Herri-Kontuen
Euskal Epaitegia

Tribunal Vasco
de Cuentas Públicas

LABURDURAK ETA DEFINIZIOAK

10/2003 FA	10/2003 Foru Araua, abenduaren 2koa, Bizkaiko Lurralde Historikoaren Toki Erakundeen aurrekontuei buruzkoa.
21/2003 FA	21/2003 Foru Araua, abenduaren 19koa, Gipuzkoako Lurralde Historikoaren Toki Entitateen aurrekontuei buruzkoa.
3/2004 FA	3/2004 Foru Araua, otsailaren 9koa, Arabako Lurralde Historikoaren Toki Entitateen aurrekontuei buruzkoa.
EAE	Euskal Autonomia Erkidegoa.
HKEE	Herri-Kontuen Euskal Epaitegia.
LH/LLHH	Lurralde Historikoa / Lurralde historikoak.





Herri -Kontuen
Euskal Epaitegia

Tribunal Vasco
de Cuentas Públicas

AZTERTUTAKO RATIOAK

FINANTZAREN ETA ONDAREAREN ADIERAZLEAK

- Berehalako likidezia Funts likidoak / Pasibo arrunta.
- Likidezia epe laburrera (Funts likidoak + Kobratzeko eskubideak) / Pasibo arrunta.
- Likidezia orokorra Aktibo arrunta / Pasibo arrunta.
- Zorpetzea biztanleko (Pasibo arrunta + Pasibo ez arrunta) / Biztanle kopurua.
- Zorpetzea (Pasibo arrunta + Pasibo ez arrunta) / (Pasibo arrunta + Pasibo ez arrunta + Ondare garbia).
- Zorpetze maila Pasibo arrunta / Pasibo ez arrunta.
- Cash-Flow (Pasibo ez arrunta + Pasibo arrunta) / Eskudiruzko fluxu garbiak, eskudiruzko fluxuen egoera kudeatzeko jarduerengatik.
- Ondare eta ekonomia-emaizaren kontuaren ratioak:
 - Sarrerren egitura: Zerga eta hirigintzako diru-sarrerak / Kudeaketa arrunteko sarrerak. Jasotako dirulaguntzak eta transferentziak / Kudeaketa arrunteko sarrerak. Salmentak eta zerbitzu-ematea / Kudeaketa arrunteko sarrerak. Kudeaketa arrunteko gainerako sarrerak / Kudeaketa arrunteko sarrerak.
 - Gastuen egitura: Langileria-gastuak / Kudeaketa arrunteko gastuak. Transferentziak eta emandako dirulaguntzak / Kudeaketa arrunteko gastuak. Hornidurak / Kudeaketa arrunteko gastuak. Kudeaketa arrunteko gainerako gastuak / Kudeaketa arrunteko gastuak.
 - Gastu korronteen estaldura: Kudeaketa korronteko gastuak / Kudeaketa korronteko sarrerak.

ONDARE ETA AURREKONTUKO FINANTZA-ADIERAZLEAK

- Zorpetze finantzarioa
 - Diru-sarrera korronteen gainean [Pasibo korrontea (finantzarioa) + Pasibo ez-korrontea (finantzarioa)] / Eskubide aitortu garbiak (1etik 5erako kap.).
- Zorpetze finantzarioa
 - amortizatzeke epe balioetsia [Pasibo korrontea (finantzarioa) + Pasibo ez-korrontea (finantzarioa)] / Eskubide aitortu garbiak (1etik 5erako kap.) – Obligazio aitortu garbiak (1etik 4rako kap.)].



Herri -Kontuen
Euskal Epaitegia

Tribunal Vasco
de Cuentas Públicas

SARREREN AURREKONTUKO ADIERAZLEAK

- Sarrerren aurrekontuaren Egikaritzza Eskubide aitortu garbiak / Sarrerren behin betiko aurreikuspenak.
- Autonomia Eskubide aitortu garbiak (1etik 3ra, 5, 6 eta 8 kap. + jasotako transferentziak) / Eskubide aitortu garbiak.
- Autonomia fiskala Zerga izaerako eskubide aitortu garbiak / Eskubide aitortu garbiak.
- Jasotako diru-laguntzekiko mendekotasun indizea Eskubide aitortu garbiak (4 eta 7 kap.) / Eskubide aitortu garbiak.
- Kobrantzak gauzatzea Diru-bilketa garbia / Eskubide aitortu garbiak.
- Kobrantza osorako batez besteko aldia 1etik 3rako kap. [Kobratzeko dauden eskubideak (1etik 3rako kap.) / Eskubide aitortu garbiak (1etik 3rako kap.)] *365.

GASTUEN AURREKONTUKO ADIERAZLEAK

- Gastuen aurrekontuaren egikaritzza Obligazio aitortu garbiak / Gastuen kreditu behin betikoak.
- Langileria-gastuen indizea Langileria-gastuak / Eskubide aitortu garbiak (1etik 5erako kap.).
- Inbertsio-ahalegina Obligazio aitortu garbiak (6 eta 7 kap.) / Obligazio aitortu garbiak.
- Ekitaldiaren finantza karga Obligazio aitortu garbiak (3 eta 9 kap.) / Eskubide aitortu garbiak (1etik 5erako kap.).
- Gastua biztanleko Obligazio aitortu garbiak / Biztanle kopurua.
- Biztanleko inbertsioa Obligazio aitortu garbiak (6 eta 7 kap.) / Biztanle kopurua.
- Ordainketak gauzatzea Gauzatutako ordainketak / Obligazio aitortu garbiak.
- 2. eta 6. kap. ordaink. batez best. epe globala [Ordaintzeko dauden obligazioak (2. eta 6. kap.) / Obligazio aitortu garbiak (2. eta 6. kap.)] * 365.

AURREKONTUKO EMAITZAREN ETA/EDO DIRUZAINENZA GELDIKINAREN ADIERAZLEAK

- Aurrezki gordin ez finantzarioa biztanleko [Eskubide aitortu garbiak (1etik 5erako kap.) / Obligazio aitortu garbiak (1, 2 eta 4 kap.)] / Biztanle kopurua.
- Aurrezki garbia biztanleko Aurrezki gordin ez finantzarioa – Finantza karga (gastuen 3 eta 9 kap.) / Biztanle kopurua.
- Aurrezki gordinaren indizea [Eskubide aitortu garbiak (1etik 5erako kap.) – Obligazio aitortu garbiak (1etik 4rako kap.)] / Eskubide aitortu garbiak (1etik 5erako kap.).
- Aurrezki gordinaren indize ez finantzarioa [Eskubide aitortu garbiak (1etik 5erako kap.) – Obligazio aitortu garbiak (1, 2 eta 4 kap.)] / Eskubide aitortu garbiak (1etik 5erako kap.).
- Biztanleko superabita edo defizita Doitutako aurrekontu emaitza / biztanle kopurua.



Herri-Kontuen
Euskal Epaitegia

Tribunal Vasco
de Cuentas Públicas

- Zalantzazko kobragarritasuna duten zordunen indizea Zalantzazko kobragarritasuneko saldoak / kobratzeko dauden zordunak.

EKITALDI ITXIETAKO AURREKONTUKO HARTZEKODUNEN ORDAINKETAK

- Ekitaldi itxietako kobrantzak gauzatzea Kobrantzak / Eskubideen hasierako saldoa (+ - aldaketak eta baliogabetzeak).
- Ekitaldi itxietako ordainketak gauzatzea Ordainketak / Obligazioen hasierako saldoa (+ - aldaketak eta baliogabetzeak).





I. SARRERA

HKEE honek hezurmamitu duen Lanerako Programa betez, EAEko udalen eta udalaz gaindiko entitateen 2020ko kontu orokorrak aztertu dira, ikuspegi formala eta kualitatiboa oinarri hartuta.

Toki Entitateentzat aurrekontu gaietan erregulazio orokor oinarrizkoa osatzen dute Toki Jaurbidearen Oinarriak arautzen dituen apirilaren 2ko 7/1985 Legeak eta Toki Ogasunak Arautzen dituen Legearen testu bategina onartzen duen martxoaren 5eko 2/2004 Legegintzako Errege Dekretuak.

EAEren esparruan Lurralde Historiko bakoitzaren Batzar Nagusiek onartutako indarreko arautegia honako hau da: 3/2004 FA, 10/2003 FA eta 21/2003 FA. Foru dekretuen bidez garatu dira aurrekontuei buruzko foru arau hauek lurralde historiko bakoitzean eta horietan toki entitateen aurrekontuaren egitura eta kontabilitate publikoaren plan orokorra jaso dira. Hiru lurralde historikoetako toki entitateen aurrekontu likidazioari eta Kontu Orokorrari dagokion dokumentazioa, Aurrekontuko Foru Arau bakoitzaren 47 eta 62 artikuluek arautzen dute.

Aurreko urteetan egin dugun legez, txosten-diagnostiko hau EAEn 2020ko ekitaldian zeuden 252 udal administrazioei (ez ditu besarkatzen erakunde autonomoak, sozietate publikoak, entitate publikoak eta mendeko fundazioak) eta udalaz gaindiko 62 entitateei soil-soilik dagokie. Hona hemen horien xehakapena:

- 17 partzuergo.
- 34 mankomunitate.
- 6 kuadrilla.
- 5 partzoneria.

EAEren udal multzoaren kontu orokorrak eta lurralde historikoen arabera banaketa, eta udalaz gaindiko entitate multzoaren kontuak eta emandako zerbitzu motaren arabera banaketa likidazioak gehitzetik eskuratu dira, ia gehienak fiskalizatu gabeak, 238 udalek (% 94,44) eta udalaz gaindiko 56 entitatek (% 90,32) iritsarazi dizkigutenak.

Ikuskatutako kontuak 21 udalek eta udalaz gaindiko 11 entitatek aurkeztu dituzte eta HKEEk, gainera, 10 udal eta udalaz gaindiko entitate 1 fiskalizatu ditu (ikus A.1).

Aztertutako udal eta udalaz gaindiko entitateek antolamenduan 80 erakunde autonomo, 101 udal sozietate publiko eta 4 enpresa-erakunde publiko besarkatzen dituzte, ondotik erakutsiko dugun laburpenaren arabera. Xehakapena honako lotunean dago jasoa:

- <http://www.tvcp.eu/informes.asp?idioma=EU>



Herri - Kontuen
Euskal Epaitegia

Tribunal Vasco
de Cuentas Públicas

ERAKUNDE KOPURUA			
	ERAKUNDE AUTONOMOAK	SOZETATE PUBLIKOAK	ENPRESA ERAK. PUBLIKOAK
Udaletakoak:			
Araba	8	11	-
Bizkaia	44	38	2
Gipuzkoa	26	41	2
Udalaz gaindiko entitateak:			
Partzuergoak	-	4	-
Mankomunitateak	2	7	-
Kuadrillak	-	-	-
Partzoneriak	-	-	-
EAE GUZTIRA	80	101	4

Gainera, udalek 20 fundaziotan parte hartzen dutela baieztatu dute.

Txosten honetan aurkeztu ditugun ondorioetarako, 2.202.120ko biztanleria hartu da aintzat, eskatutako informazioa igorri duten Euskal Autonomia Erkidegoko 238 udaletan 2020ko urtarrilaren leian zeuden biztanleak, alegia.

Txosten honetako ondorioak eskuratzeko finkatutako biztanleria mailak honako hauek dira:

GERUZA	UDAL KOP.	BIZT. KOP. 20/1/1
> 50.000	6	1.034.586
20.001 - 50.000	13	409.382
10.001 - 20.000	25	360.740
5.001 - 10.000	27	186.637
1.001 - 5.000	76	169.634
< 1.001	91	41.141
EAE GUZTIRA	238	2.202.120
ARABA	47	329.618
BIZKAIA	108	1.148.201
GIPUZKOA	83	724.301

Hona hemen kontuak aztertu zaizkien udalaz gaindiko 56 entitateetan, zerbitzu motaren arabera artatutako biztanleria:

JARDUERA	ERAKUNDE KOPURUA	BIZTANLERIA ARTATUA
1. Ura eta saneamendua	11	1.914.243
2. Udal zerbitzuen kudeaketa	8	369.049
3. Hiri hondakin solidoak.....	9	1.564.909
4. Gizarte ongizatea.....	10	255.886
5. Arabako kuadrillak.....	6	79.944
6. Sustapena eta irakaskuntza, euskara eta lanerako prestak.	6	322.391
7. Partzoneriak eta baso ustiapena	4	58.621
8. Suteak itzaltzea.....	1	25.328
9. Garraioak	1	757.788

Lana egiteko honako prozedura hauek erabili ditugu:

- 2020ko ekitaldiko kontu orokorren analisia. Azterlan hau oinarri izan da toki entitateek, informatzeko betebeharrari dagokionez, legedia zein neurritan betetzen duten zehazteko.
- Udal eta udalaz gaindiko entitate guztien kontu orokorren atal diren balantzeen, ekonomia-ondareko emaitzaren kontuen eta aurrekontuen likidazioen azterketa berariazkoa egin da eta ezargarria zaien arautegian eskatutako informazio osoa barne hartzen dutela eta agiri guztiak elkarren artean koherenteak direla egiaztatu da.
- Udal eta udalaz gaindiko erakunde guztien balantzeen, ekonomia-ondareko emaitzaren kontuen eta aurrekontuen likidazioen azterketa berariazkoa, ekonomia-finantza izaerako adierazleak eskuratzeko.

Udalek eta udalaz gaindiko entitateek igorritako agirien edukia aztertzean hiru akats mota bereizi ditugu:

- Aurrekontu, aurrekontuen likidazio eta kontu orokorra onesteko epeetan eragina dutenak.
- Kontu Orokorraren informazioaren eduki kualitatiboan eragina duten akatsak.
- Aurreko ekitaldietako Gastu orokorretarako diruzaintzako geldikin negatiboan finantzaketa moldeari erreferentzia egiten dietenak.

Txostenaren datu ekonomikoak milako eurotan daude emanak eta dezimalik ez erakusteko biribildu dira; datuek beti balio zehatz bakoitzaren biribiltzea erakusten dute eta ez biribildutako datuen batuketara.

II. ONDORIOAK

II.1 UDALEN KONTUAK

Bizkaia, Gipuzkoa eta Arabako Toki Entitateen Aurrekontuko Foru Arauek agintzen dute Toki Entitateek HKEEri Kontu Orokorra aurkeztuko diotela, beren berariazko arautegiak agintzen duen terminoetan behar bezala onetsia; berebat, HKEEren otsailaren 5eko 1/1988 Legearen 9.5 artikulua agintzen du nahitaezkoa dela Epaitegi honi Toki Entitateen Aurrekontuen likidazioari dagokion dokumentazioa igortzea, egin edo onesten denetik aurrera hilabeteko epean. Aduna, Aizarnazabal, Alegria-Dulantzi, Amezketa, Añana, Arantzazu, Belauntza, Ea, Gaintza, Iruraiz-Gauna, Ondarroa, San Millán, Zaratamo eta Zeraingo udalek urratu egin dute obligazio hori (ikus A.3.1).

Segidan azalduko ditugun ondorioak EAEko 238 udalek igorritako datuetatik eskuratu ditugu; horietatik guztietatik, 4k aurrekontuen likidazioa soilik igorri dute (ikus A.3.1). Datu horien arabera, EAEko Udalen % 94,44k aitortzen dizkio kontuak Epaitegi honi.

A.3.1 eranskinean banaka zehazten dira aztertutako 238 udaletan aurkitutako akatsak. Azpimarratu behar dugu 64 udaletan ez dela batere akatsik azalatu, aztertutako guztien gainean % 26,89; horietatik 15 Arabako LHkoak dira; 23 Bizkaiko LHkoak eta 26, Gipuzkoako LHkoak.

Onespen epeak

- Aurrekontua dagokion ekitaldia hasi aurretik onetsi behar da, Lurralde Historiko bakoitzaren Aurrekontuko Foru Arauen 15.2 artikulua agintzen duenaren arabera. 90 udalek aurrekontuak 2020ko lehenengo seihilekoan onartu zituzten eta 2k, berriz, ekitaldiaren bigarren seihilekoan. 238 udaletatik 137k soilik (% 57,57) onartu dituzte kontuak ekitaldia hasi aurretik.

Hona hemen aurrekontuen onespen aldien arabera sailkatutako udal kopurua:

AURREKONTUAREN ONESPENA	UDAL KOPURUA	%
2020/01/01 baino lehenago	137	% 57,57
2020ko 2. hiruhilekoan	68	% 28,57
2020ko 2. hiruhilekoan	22	% 9,24
2020ko 2. seihilekoan	2	% 0,84
Aurrekontu luzatua	9	% 3,78

- Lurralde historiko bakoitzaren Aurrekontuko Foru Arauen 49. artikulua hurrengo ekitaldiko martxoaren 31n jartzen du Erakundearen lehendakariak aurrekontuak onesteko epemuga. 29 udalek, % 12,18k, urratu egin dute aurrekontuko araudiak ezarritako epea eta 209 udalek, % 87,82k, berriz, 2021eko apirilaren 1 baino lehenago onartu dute.

Hona hemen aurrekontuen likidazioaren onespen aldien arabera sailkatutako udal kopurua:



Herri - Kontuen
Euskal Epaitegia

Tribunal Vasco
de Cuentas Públicas

LIKIDAZIOAREN ONESPENA	UDAL KOPURUA	%
2021/04/01 baino lehenago.....	209	% 87,82
2021/04/01 eta 2021/07/31 bitartean	27	% 11,34
Ebidentziarik/informaziorik gabe	2	% 0,84

- Lurralde historiko bakoitzaren Aurrekontuko Foru Arauen 63.4 artikulua hurrengo ekitaldiko uztailaren 31n jartzen du Entitatearen Osoko Bilkurak aurrekontua onesteko epemuga. 61 udalek arautegiak agindutako data baino beranduago onetsi dute; 7 udaletan ez dago jasota onetsi denik ere, eta udaletatik 170etan (% 71,43) agindutako epean onartu da.

Hona hemen Kontu Orokorra onesteko aldien arabera sailkatutako udal kopurua:

KONTU OROKORRAREN ONESPENA	UDAL KOPURUA	%
2021/08/01 baino lehenago.....	170	% 71,43
2021/08/01 eta 2021/12/31 bitartean	57	% 23,95
2022/01/1 baino beranduago	4	% 1,68
Ez dago jasoa onartu denik.....	7	% 2,94

Kontu Orokorraren eta Aurrekontuko Likidazioaren eduki formala

Kontu Orokorra osatzen dute: balantzeak, ekonomia eta ondarearen emaitzaren kontuak, ondare garbian aldaketen egoerak, eskudiruzko fluxuen egoerak, aurrekontuaren likidazio egoerak eta memoriak; eta Udalak ekonomia, finantza, ondare eta aurrekontuko gaietan gauzatu duen kudeaketa erakusten du. Kontu Orokorra mamitu eta onartzeko obligazioa hiru lurralde historikoen foru arauetan dago xedatua eta hala ez egiteak erakunde hauen kudeaketan buru egin behar duen gardentasuna eragiten du.

Hona hemen kontuen edukian beste zenbait akats:

AKATSAK	UDAL KOPURUA
Ez dute barne hartu:	
Balantzea	3
Ekonomia eta ondarearen emaitzaren kontua	3
Ondare garbian aldaketen egoera	14
Eskudiruzko fluxuen egoera	9
Aurrekontuaren likidazioaren egoera-orria.....	1
Oroitidazkia.....	9
Diru-kontaketa aktak	4
Banku-ohar edo -ziurtagiriak eta kontzilioak	32
Aurrekontuko eta kontularitzako emaitzen kontzilioaren egoera-orria	15
Diruzaintza-kontua	11
Udal zorrari buruzko informazioa	7

Kontu Orokorraren eduki kualitatiboa

- Udaletan gauzatzen den ondare-kontabilitateak, kasu ugarian, oraindik ez du eduki zuzena. Honela, bada, 58 udalek ez dituzte Balantzean edo ekonomia eta ondarearen emaitzen kontuan ibilgetuaren amortizazioak txertatzen eta horietatik 51, 5.000 biztanle baino gutxiagoko udalerriei dagozkie.
- Diruzaintza-kontua aitortu duten 227 udaletatik 14k deskoadratzeak dituzte, kontuen mugimenduak ez datozelako bat egikaritzarekin.
- Hona hemen kontuen edukian beste zenbait akats:

	UDAL KOPURUA
AURREKONTUKO AKATSAK	
Diruz. Geldik. zalantzako kobrantz. zuzkidura kobragar. analisia baino baxuagoa.....	1
Oker kalkulaturako aurrekontu emaitza.....	3
Ez dira kalkulatu ekitaldiko aurrekontuaren emaitzen zuzketak.....	1
Oker kalkulaturako diruzaintza geldikina	1
Ez da kalkulatu Geldikina atxikitako finantzaketa duten gastuetarako.....	3
24 hilabetetik gorako antzinatasuna duten zordunak, kobragarritasun-azterketarik gabe eta Diruzaintza geldikina murriztu gabe	3
ONDAREKO AKATSAK:	
Zorraren eranskina ez dator bat balantzearekin.....	5
Zalantzako kobragarritasuneko zuzkidura, balantzean jaso gabea	1
Balantzean kaudimen-gabeziarako zuzk. diruz. geldikinarena baino txikiagoa	4

II.2 UDALAZ GAINDIKO KONTUAK

Honako entitate hauek ez dituzte 2020ko ekitaldiko kontuak bidali, eta ez dute bete LH bakoitzaren Aurrekontuen Foru Arauetako 63.5 artikulua: Arratiako Udalen Mankomunitatea, Kuartangoko Ur Partzuergoa, Iruña Okako Ur Partzuergoa, Haranako Ur Partzuergoa, La Lomba Ur Partzuergoa eta Gipuzkoako Partzoneria Txikia (ikus A.3.2).

Hemen azalduko ditugun ondorioak EAeko udalaz gaindiko 56 entitatek igorritako datuetatik eskuratu ditugu; horietatik 3k ez dute Kontu Orokorrari buruzko dokumentazioa igorri (ikus A.3.2). Horrek esan nahi du EAeko udalaz gaindiko entitateen % 90,32k aitortzen dizkio tela kontuak Epaitegi honi.

A.3.2 eranskinean zehazten dira udalaz gaindiko entitate bakoitzean azaleratu diren akatsak. Azpimarratu behar dugu udalerrien udalaz gaindiko 19 entitatetan (aztertutako udalerririk guztien % 33,93) ez dela arestian aipaturako eranskinetan zehaztutako hutsetatik batere azaleratu; horietatik 7 Arabako Lurralde Historikoan daude, 2 Bizkaiko Lurralde Historikoan eta 10 Gipuzkoako Lurralde Historikoan.

Onespen epeak

- Aurrekontua dagokion ekitaldia hasi aurretik onetsi behar da, Lurralde Historiko bakoitzaren Aurrekontuko Foru Arauen 15.2 artikulua agintzen duenaren arabera. 20 entitatek aurrekontuak 2020ko lehenengo seihilekoan onartu zituzten eta 56 entitateetatik 26k baizik ez zituzten ekitaldia hasi aurretik onartu, % 46,43k, alegia.

Hona hemen aurrekontuen onespen aldien arabera sailkatutako entitate kopurua:

AURREKONTUAREN ONESPENA	ERAKUNDE KOPURUA	%
2020/01/01 baino lehenago.....	26	% 46,43
2020ko 1. hiruhilekoa.....	14	% 25,00
2020ko 2. hiruhilekoa.....	6	% 10,72
2020ko 2. seihilekoa.....	4	% 7,14
Aurrekontu luzatua.....	6	% 10,71

- Lurralde historiko bakoitzaren Aurrekontuko Foru Arauen 49.1 artikulua hurrengo ekitaldiko martxoaren 31n jartzen du Erakundearen lehendakariak aurrekontuak onesteko epemuga. 9 entitateetan likidazioen % 16,07 aurrekontuko araudiak finkatutako data ondoren onartu da, eta 48 entitatek, % 85,71, 2021eko apirilaren 1a baino lehenago onartu dute.

Hona hemen, udalaz gaindiko entitateek aurrekontuaren likidazioa zein alditan onetsi duten erakutsiko digun taula:

LIKIDAZIOAREN ONESPEN DATA	ENTITATE KOPURUA	%
2021/04/01 baino lehenago.....	48	% 85,71
2021/04/01 eta 2021/07/31 bitartean.....	8	% 14,29

- Lurralde historiko bakoitzaren Aurrekontuko Foru Arauen 63.4 artikulua hurrengo ekitaldiko uztailaren 31n jartzen du Entitatearen Osoko Bilkurak aurrekontua onesteko epemuga. 7 entitatek arautegiak agindutako data baino beranduago onetsi dute eta 5 entitateetan ez dago jasota onetsi denik ere.

Onespen aldien arabera sailkatutako erakunde kopurua honakoa da:

KONTU OROKORRAREN ONESPEN DATA	ENTITATE KOPURUA	%
2021/08/01 baino lehenago.....	44	% 78,57
2021/08/01 eta 2021/12/31 bitartean.....	7	% 12,50
Ez dago jasoa onartu denik.....	5	% 8,93



Herri -Kontuen
Euskal Epaitegia

Tribunal Vasco
de Cuentas Públicas

Kontu Orokorraren eta Likidazioaren eduki formala

Hona hemen kontuen edukian beste zenbait akats:

AKATSAK:	ENTITATE KOPURUA
Ez dute barne hartu:	
Balantzea	3
Ekonomia eta ondarearen emaitzaren kontua	3
Ondare garbian aldaketan egoera	6
Diru fluxuen egoera-orria	5
Aurrekontuaren likidazioaren egoera-orria	1
Oroitidazkia	3
Diru-kontaketa aktak	2
Banku-ohar edo ziurtagiriak eta kontziliazioak	6
Aurrekontu eta kontularitzako emaitzen kontziliazioaren egoera-orria	5
Diruzaintzako kontua	3
Udal zorrari buruzko informazioa	4

Kontu Orokorraren eduki kualitatiboa

- 14 entitatek ez dituzte balantzean edo ekonomia eta ondarearen emaitzen kontuan ibilgetuko amortizazioak jaso; akats hori zuzendu egin behar da finantzen egoera-orriek ondarearen egoera zuzen isla dezaten.
- Udalaz gaindiko entitate batek 24 hilabetetik gorako antzinatasuneko zorrak ditu, ez du kobragarritasunaren azterlanik eta ez du inongo kopururik murriztu diruzaintza geldikinetik.

Hona hemen kontuen edukian beste zenbait akats:

	ENTITATE KOPURUA
AURREKONTUKO AKATSAK:	
Ez dira kalkulatzen ekitaldiko aurrekontuaren emaitzen zuzenketak	4
Ez da kalkulatzen Geldikina atxikitako finantzaketa duten gastuetarako	5
Diruzaintza kontuan deskoadratzeak daude	1
ONDAREKO AKATSAK:	
Zorraren eranskina ez dator bat balantzearekin	1

Gastu orokor negatiboetarako Diruzaintza Geldikinaren finantzaketa

Elbarri Psikikoen aldeko Mankomunitatea Ranzari tailerrak gastu orokorretarako geldikin negatiboa zuen 18/12/31n eta finantzatu gabe dauka 20/12/31n; horrek 10/2003 F Aren 49.4 artikulua urratzen du.



Herri-Kontuen
Euskal Epaitegia

Tribunal Vasco
de Cuentas Públicas

III. RATIOAK ETA ADIERAZLEAK 2020/12/31N

Txosten honetan jaso ditugun adierazleak Udal Korporazioen Kontu Orokorraren adierazleak abiaburu hartuta kalkulatu dira; adierazle horiek Kontuen Epaitegiaren toki esparruko Koordinazio-batzordeak eta autonomia erkidegoetako Kanpo Kontrolerako Organoek onartu zituzten 2013ko maiatzaren 7an, zeinak gerora toki administrazioarentzako kontabilitateko jarraibide berrietara egokitu diren eta 2020ko ekitaldiko urteko kontuei ezargarriak zaizkienak.

III.1 UDAL ADIERAZLEAK

Udal adierazleak kalkulatzeko aztergai izan ditugun 238 udalen aurrekontu-likidazioei dagozkien datuak erabili dira. Horietatik eskuratu diren likidazioen adierazleak eta laburpena banan-banan erakusten dira hemen:

- <http://www.tvcp.eu/informes.asp?idioma=EU>

III.1.1 FINANTZA ADIERAZLEAK

Berehalako likidezia, epe laburreko likidezia eta likidezia orokorra

Ratio hauek erakusten dute udalek zorrean dituzten ordainketei aurre egiteko duten gaitasuna. Hona hemen biztanleria-geruzaren araberrako batez besteko balioak:

GERUZA	UDAL KOP.	BEREHALAKO LIKIDEZIA	LIKIDEZIA EPE LAB.	LIKIDAZIO OROKORRA
ARABA				
>50.000	1	% 38,56	% 105,76	% 105,76
20.001-50.000.....	-	-	-	-
10.001-20.000.....	2	% 241,77	% 382,69	% 382,69
5.001-10.000.....	1	% 87,40	% 161,19	% 161,19
1.001-5.000.....	16	% 437,86	% 553,06	% 553,06
<1.001	27	% 475,57	% 619,42	% 619,42
ARABA BATEZ BESTE	47	% 76,80	% 151,20	% 151,20
BIZKAIA				
>50.000	3	% 163,43	% 234,05	% 234,05
20.001-50.000.....	8	% 344,03	% 392,92	% 392,92
10.001-20.000.....	9	% 201,56	% 268,59	% 268,59
5.001-10.000.....	13	% 322,41	% 392,15	% 392,15
1.001-5.000.....	38	% 439,06	% 504,92	% 515,36
<1.001	37	% 446,81	% 497,73	% 548,02
BIZKAIA BATEZ BESTE	108	% 242,88	% 308,29	% 310,37
GIPUZKOA				
>50.000	2	% 184,77	% 388,19	% 388,19
20.001-50.000.....	5	% 212,99	% 312,91	% 313,14
10.001-20.000.....	14	% 496,33	% 569,45	% 571,78
5.001-10.000.....	13	% 365,30	% 486,21	% 486,37
1.001-5.000.....	22	% 336,16	% 415,37	% 415,53
<1.001	27	% 562,61	% 757,97	% 757,97
GIPUZKOA BATEZ BESTE	83	% 305,77	% 439,01	% 439,69
EAE				
>50.000	6	% 113,67	% 205,65	% 205,65
20.001-50.000.....	13	% 292,56	% 361,49	% 361,58
10.001-20.000.....	25	% 339,00	% 414,29	% 415,35
5.001-10.000.....	27	% 334,11	% 428,19	% 428,26
1.001-5.000.....	76	% 418,11	% 495,91	% 502,33
<1.001	91	% 476,86	% 583,41	% 608,63
EAE BATEZ BESTE	238	% 213,96	% 299,82	% 300,96



Zorpetzea

Zorpetze-mailen baloraziorako biztanle-geruzaren arabera kalkulatu dira biztanleko zorpetze-adierazleak, finantza zorraren maila sarrera korronteei dagokienez eta 2020/12/31n finantza zorra amortizatzeko balioetsitako aldia.

GERUZA	UDAL KOP.	ZORRA BIZTANLEKO (*)	SARR. KORR. G. FINANTZA ZORRA	FINAN. ZORRA AMORT. BALIOETS. EPEA (**)
ARABA				
>50.000.....	1	777	% 33,91	9
20.001-50.000.....	-	-	-	-
10.001-20.000.....	2	218	% 0,55	-
5.001-10.000.....	1	943	% 63,85	3
1.001-5.000.....	16	282	% 5,61	-
<1.001.....	27	384	% 10,95	-
ARABA BATEZ BESTE	47	672	% 28,47	5
BIZKAIA				
>50.000.....	3	549	% 6,34	1
20.001-50.000.....	8	254	% 7,83	1
10.001-20.000.....	9	378	% 9,48	1
5.001-10.000.....	13	219	% 4,18	-
1.001-5.000.....	38	326	% 6,41	-
<1.001.....	37	343	% 3,76	-
BIZKAIA BATEZ BESTE	108	409	% 6,78	1
GIPUZKOA				
>50.000.....	2	751	% 36,59	8
20.001-50.000.....	5	444	% 11,95	1
10.001-20.000.....	14	428	% 13,33	1
5.001-10.000.....	13	297	% 6,07	-
1.001-5.000.....	22	316	% 13,21	1
<1.001.....	27	309	% 6,35	-
GIPUZKOA BATEZ BESTE	83	518	% 20,78	2
EAE				
>50.000.....	6	654	% 20,47	3
20.001-50.000.....	13	316	% 9,30	1
10.001-20.000.....	25	392	% 11,03	1
5.001-10.000.....	27	275	% 6,75	-
1.001-5.000.....	76	316	% 8,12	-
<1.001.....	91	347	% 6,41	-
EAE BATEZ BESTE	238	484	% 14,78	2

(*) Biztanleko eurotan.

(**) Ekitaldi kopurua.

EAEren batez besteko zorra biztanleko 484 euro da. Munitibar-Arbatzegi Gerrikaitzeko Udalak biztanleko 1.590 euroko zorpetzea du 2020/12/31n, batez bestekoa baino nabarmen handiagoa.



Finantza zorra amortizatzeko balioetsitako epeak adierazten du finantza zorra zenbat ekitaldian amortizatu daitekeen, egungo sarrera eta gastu arrunten mailarekin. 2020ko ekitaldian toki entitateen multzoaren sarrera korrante guztien gaineko finantza zorraren proportzioa % 14,78koa da; gastu korronteak deduzituz gero, bi ekitalditako batez besteko epea beharko litzateke finantza zorra osotasunean kitatzeko sarrera korronteen soberakinaren bidez. Ratio honen banako azterketan, 4 udaletan finantza zorra amortizatzeko balioetsitako epea 4 urtetik gorakoa da (batez bestekoa baino % 150 epe handiagoa) eta horietatik batean 16 urtetik gorakoa da.

Honako taula honetan zorpetzearen adierazlea kalkulatu da; adierazle honek neurtzen du zein lotura dagoen erakundeak hirugarrenen aurrean bere gain hartzen duen pasiboaren eta erakundearen finantzaketa-iturri guztien (baliabide propioak eta besteenak) artean. Zorpetze-erlazioa zutabeak pasibo korrontearen eta ez-korrontearen arteko zatidura neurtzen du.



Herri -Kontuen
Euskal Epaitegia

Tribunal Vasco
de Cuentas Públicas

GERUZA	UDAL KOP.	ZORPETZEA	ZORPETZE- ERLAZIOA
ARABA			
>50.000	1	% 16,59	% 178,04
20.001-50.000	-	-	-
10.001-20.000	2	% 4,10	% 2.322,27
5.001-10.000	1	% 11,68	% 33,71
1.001-5.000	16	% 3,54	% 474,14
<1.001	27	% 4,33	% 230,88
ARABA BATEZ BESTE	47	% 12,81	% 185,05
BIZKAIA			
>50.000	3	% 9,54	% 68,50
20.001-50.000	8	% 6,70	% 142,36
10.001-20.000	9	% 6,42	% 266,94
5.001-10.000	13	% 2,73	% 331,16
1.001-5.000	38	% 2,52	% 312,11
<1.001	37	% 1,97	% 454,75
BIZKAIA BATEZ BESTE	108	% 6,55	% 105,31
GIPUZKOA			
>50.000	2	% 19,55	% 36,82
20.001-50.000	5	% 10,06	% 81,82
10.001-20.000	14	% 6,94	% 77,88
5.001-10.000	13	% 4,86	% 154,80
1.001-5.000	22	% 6,28	% 93,16
<1.001	27	% 1,68	% 169,77
GIPUZKOA BATEZ BESTE	83	% 10,12	% 58,71
EAE			
>50.000	6	% 13,01	% 77,44
20.001-50.000	13	% 7,91	% 110,30
10.001-20.000	25	% 6,55	% 130,74
5.001-10.000	27	% 3,84	% 177,95
1.001-5.000	76	% 3,22	% 221,46
<1.001	91	% 2,31	% 282,20
EAE BATEZ BESTE	238	% 8,46	% 96,43

Toki entitateen multzoari dagokionez, zorpetzeak pasibo guztiaren gainean % 8,46 egiten du, nahiz tamaina handiagoko udaletan proportzioa % 13,01era iristen den; horren ondorioz, tamaina txikiagoa duten udalen aldean kanpoko finantzaketarekiko mendekotasun handiagoa daukate; bada, 1.000 biztanletik beherako udaletan ehunekoa % 2,31koa da.

EAEko Udalek foru aldundiei itunpeko zergetan udal partaidetzagatikiko likidazio negatiboen kontzeptuan guztira 53 milioi euro dituzte itzultzeko, eta horietatik 46 milioi euro Bizkaiko udalerriei dagozkie eta 7 milioi euro, Arabakoei.



Herri -Kontuen
Euskal Epaitegia

Tribunal Vasco
de Cuentas Públicas

Cash-Flow

Honako taula honetan erakusten da kudeaketa jarduerengatiko eskudiruzko fluxu garbiek zein neurritan estaltzen duten erakundearen pasiboa, biztanleria geruzaren arabera berezia.

GERUZA	UDAL KOP.	CASH-FLOW
ARABA		
>50.000	1	(% 1.465,13)
20.001-50.000.....	-	-
10.001-20.000.....	2	% 275,48
5.001-10.000.....	1	% 243,69
1.001-5.000.....	16	% 84,31
<1.001	27	% 57,49
ARABA BATEZ BESTE	47	% 2.449,17
BIZKAIA		
>50.000	3	% 1.144,93
20.001-50.000.....	8	% 315,44
10.001-20.000.....	9	% 289,15
5.001-10.000.....	13	% 173,63
1.001-5.000.....	38	% 121,05
<1.001	37	% 82,11
BIZKAIA BATEZ BESTE	108	% 426,87
GIPUZKOA		
>50.000	2	% 773,17
20.001-50.000.....	5	% 166,91
10.001-20.000.....	14	% 153,84
5.001-10.000.....	13	% 135,54
1.001-5.000.....	22	% 124,47
<1.001	27	% 44,56
GIPUZKOA BATEZ BESTE	83	% 246,58
EAE		
>50.000	6	% 1.863,21
20.001-50.000.....	13	% 224,13
10.001-20.000.....	25	% 190,06
5.001-10.000.....	27	% 155,95
1.001-5.000.....	76	% 114,17
<1.001	91	% 62,08
EAE BATEZ BESTE	238	% 393,13



Ekonomiaren eta ondarearen emaitzaren kontuko ratioak

Sarrereren egitura:

Ondoko ratio hauek erakusten dute ondarearen emaitza ekonomikoko kontuaren sarrera bakoitzak erakundearen kudeaketa arrunteko sarrera guztien aldean zenbateko garrantzia erlatiboa duen.

GERUZA	UDAL KOP.	ZERGA ETA HIRIG. SARRERAK	JASOTAKO TRANS. ETA DIRUL.	SALMENTAK ETA ZERB. EMAK.	KUDEAK. ARRUN. GAIN.SARR.
ARABA					
>50.000.....	1	% 37,70	% 56,47	% 3,58	% 2,25
20.001-50.000.....	-	-	-	-	-
10.001-20.000.....	2	% 45,31	% 53,00	% 0,16	% 1,53
5.001-10.000.....	1	% 46,42	% 51,71	% 0,17	% 1,70
1.001-5.000.....	16	% 46,41	% 49,02	% 0,62	% 3,95
<1.001.....	27	% 39,95	% 54,81	% 1,03	% 4,21
ARABA BATEZ BESTE	47	% 39,29	% 55,38	% 2,89	% 2,44
BIZKAIA					
>50.000.....	3	% 35,98	% 58,37	% 0,23	% 5,42
20.001-50.000.....	8	% 36,51	% 61,21	% 1,19	% 1,09
10.001-20.000.....	9	% 38,87	% 59,17	% 0,53	% 1,43
5.001-10.000.....	13	% 39,05	% 57,52	% 0,88	% 2,55
1.001-5.000.....	38	% 42,17	% 54,86	% 0,26	% 2,71
<1.001.....	37	% 23,83	% 69,26	% 0,57	% 6,34
BIZKAIA BATEZ BESTE	108	% 36,95	% 58,80	% 0,50	% 3,75
GIPUZKOA					
>50.000.....	2	% 45,46	% 51,85	% 0,13	% 2,56
20.001-50.000.....	5	% 40,72	% 56,20	% 0,39	% 2,69
10.001-20.000.....	14	% 40,58	% 56,44	% 0,12	% 2,86
5.001-10.000.....	13	% 39,13	% 57,11	% 1,50	% 2,26
1.001-5.000.....	22	% 36,14	% 61,54	% 0,33	% 1,99
<1.001.....	27	% 39,06	% 58,16	% 0,12	% 2,66
GIPUZKOA BATEZ BESTE	83	% 41,97	% 55,10	% 0,33	% 2,60
EAE					
>50.000.....	6	% 38,80	% 56,26	% 0,99	% 3,95
20.001-50.000.....	13	% 38,23	% 59,16	% 0,86	% 1,75
10.001-20.000.....	25	% 40,32	% 57,16	% 0,27	% 2,25
5.001-10.000.....	27	% 39,29	% 57,16	% 1,17	% 2,38
1.001-5.000.....	76	% 41,32	% 55,61	% 0,34	% 2,73
<1.001.....	91	% 32,79	% 61,84	% 0,61	% 4,76
EAE BATEZ BESTE	238	% 39,06	% 56,98	% 0,81	% 3,15



Herri -Kontuen
Euskal Epaitegia

Tribunal Vasco
de Cuentas Públicas

Gastuen egitura:

Ondoko ratio hauek erakusten dute ondarearen emaitza ekonomikoko kontuaren sarrera bakoitzak erakundearen kudeaketa arrunteko gastu guztien aldean zenbateko garrantzia erlatiboa duen.

GERUZA	UDAL KOP.	PERTSON. GASTUAK	EMANDAKO TRANSF. ETA DIRUL.	HORNIDURA	GAINER. GASTU KORRONTEAK
ARABA					
>50.000.....	1	% 45,11	% 13,75	-	% 41,14
20.001-50.000.....	-	-	-	-	-
10.001-20.000.....	2	% 42,33	% 12,91	-	% 44,76
5.001-10.000.....	1	% 23,85	% 6,30	-	% 69,85
1.001-5.000.....	16	% 23,54	% 14,63	-	% 61,83
<1.001.....	27	% 23,96	% 14,43	-	% 61,61
ARABA BATEZ BESTE	47	% 41,73	% 13,69	-	% 44,58
BIZKAIA					
>50.000.....	3	% 29,61	% 25,42	% 5,70	% 39,27
20.001-50.000.....	8	% 35,30	% 16,10	% 4,95	% 43,65
10.001-20.000.....	9	% 36,79	% 15,10	% 1,47	% 46,64
5.001-10.000.....	13	% 33,02	% 15,11	% 5,24	% 46,63
1.001-5.000.....	38	% 30,78	% 16,21	% 2,22	% 50,79
<1.001.....	37	% 37,17	% 13,73	-	% 49,10
BIZKAIA BATEZ BESTE	108	% 31,91	% 20,87	% 4,70	% 42,52
GIPUZKOA					
>50.000.....	2	% 28,39	% 34,31	% 0,01	% 37,29
20.001-50.000.....	5	% 37,33	% 19,32	% 0,07	% 43,28
10.001-20.000.....	14	% 35,22	% 18,72	% 0,05	% 46,01
5.001-10.000.....	13	% 32,33	% 15,53	% 0,03	% 52,11
1.001-5.000.....	22	% 35,59	% 17,23	-	% 47,18
<1.001.....	27	% 36,82	% 14,06	% 0,91	% 48,21
GIPUZKOA BATEZ BESTE	83	% 32,64	% 24,44	% 0,04	% 42,88
EAE					
>50.000.....	6	% 32,90	% 25,05	% 2,87	% 39,18
20.001-50.000.....	13	% 36,13	% 17,42	% 2,95	% 43,50
10.001-20.000.....	25	% 36,35	% 16,99	% 0,54	% 46,12
5.001-10.000.....	27	% 32,43	% 15,07	% 2,58	% 49,92
1.001-5.000.....	76	% 30,65	% 16,17	% 1,19	% 51,99
<1.001.....	91	% 32,62	% 14,05	% 0,21	% 53,12
EAE BATEZ BESTE	238	% 33,71	% 20,99	% 2,32	% 42,98

Gastu arrunten estaldura:

Adierazle honek azaltzen du kudeaketa arrunteko sarrerek zein mailatan estaltzen dituzten kudeaketa arrunteko gastuak.

GERUZA	UDAL KOP.	GASTU KORRONT. ESTALDURA
ARABA		
>50.000.....	1	% 100,81
20.001-50.000.....	-	-
10.001-20.000.....	2	% 109,04
5.001-10.000.....	1	% 96,27
1.001-5.000.....	16	% 101,28
<1.001.....	27	% 87,51
ARABA BATEZ BESTE	47	% 100,75
BIZKAIA		
>50.000.....	3	% 100,09
20.001-50.000.....	8	% 100,81
10.001-20.000.....	9	% 93,17
5.001-10.000.....	13	% 95,63
1.001-5.000.....	38	% 86,66
<1.001.....	37	% 82,95
BIZKAIA BATEZ BESTE	108	% 97,55
GIPUZKOA		
>50.000.....	2	% 105,02
20.001-50.000.....	5	% 100,92
10.001-20.000.....	14	% 97,18
5.001-10.000.....	13	% 95,32
1.001-5.000.....	22	% 92,05
<1.001.....	27	% 86,79
GIPUZKOA BATEZ BESTE	83	% 100,07
EAE		
>50.000.....	6	% 101,52
20.001-50.000.....	13	% 100,85
10.001-20.000.....	25	% 96,62
5.001-10.000.....	27	% 95,50
1.001-5.000.....	76	% 90,68
<1.001.....	91	% 85,37
EAE BATEZ BESTE	238	% 98,92



III.1.2 AURREKONTUAREN ADIERAZLEAK

Sarrerren aurrekontuaren adierazleak

Atal honetan erakusten da toki entitateek 2020ko sarrerren aurrekontuan izan duten egikaritzea, honako hauek bereiziaz: behin betiko aurreikuspenen egikaritzako adierazleak; eskubide aitortuen kobrantzetan egikaritze-maila, eta 1etik 3rako kapituluaren kobrantza osoaren batez besteko aldia, biztanleria-geruzaren arabera sailkatuak:

GERUZA	UDAL KOP.	SARREREN AURREKONT. EGIKARITZA	KOBRANTZAK GAUZATZEA	KOBRANTZ. BATEZ BEST. EPE GLOBALA 1ETIK 3RAKO KAP. (*)
ARABA				
>50.000.....	1	% 78,50	% 82,74	82
20.001-50.000.....	-	-	-	-
10.001-20.000.....	2	% 69,58	% 87,30	92
5.001-10.000.....	1	% 74,38	% 88,27	62
1.001-5.000.....	16	% 68,68	% 83,29	38
<1.001.....	27	% 81,43	% 80,77	35
ARABA BATEZ BESTE	47	% 76,86	% 83,11	76
BIZKAIA				
>50.000.....	3	% 84,86	% 92,61	66
20.001-50.000.....	8	% 80,88	% 94,48	33
10.001-20.000.....	9	% 81,75	% 93,65	37
5.001-10.000.....	13	% 79,35	% 91,96	26
1.001-5.000.....	38	% 73,93	% 92,38	29
<1.001.....	37	% 80,58	% 94,45	11
BIZKAIA BATEZ BESTE	108	% 82,06	% 93,09	49
GIPUZKOA				
>50.000.....	2	% 69,29	% 82,58	54
20.001-50.000.....	5	% 71,77	% 90,37	39
10.001-20.000.....	14	% 73,34	% 90,95	37
5.001-10.000.....	13	% 72,90	% 90,19	34
1.001-5.000.....	22	% 83,83	% 91,32	31
<1.001.....	27	% 75,03	% 92,37	14
GIPUZKOA BATEZ BESTE	83	% 71,93	% 87,54	43
EAE				
>50.000.....	6	% 78,53	% 87,51	67
20.001-50.000.....	13	% 77,31	% 92,98	35
10.001-20.000.....	25	% 75,79	% 91,63	42
5.001-10.000.....	27	% 75,94	% 91,00	31
1.001-5.000.....	76	% 75,26	% 90,51	31
<1.001.....	91	% 79,41	% 89,70	21
EAE BATEZ BESTE	238	% 77,45	% 89,62	51

(*) Egun kopurua.

Toki-entitateen multzoarentzat behin betiko aurreikuspenen egikaritze maila % 77,45 izan da eta eskubide aitortuen egikaritze maila, berriz, % 89,62.



Herri -Kontuen
Euskal Epaitegia

Tribunal Vasco
de Cuentas Públicas

Sarrerren egikaritza maila handiena, % 79,41, 1.000 biztanletik beherako udalei dagokie.

Zerga-sarrerak kobratzeko ekitaldiko batez besteko aldia 51 egun izan da.

Sarrerren aurrekontuaren beste adierazle batzuk

Aurreko atalean adierazitako adierazleez gain, hala nola gauzatze- eta betearazpen-maila eta batez besteko kobrantza-aldia, autonomia-adierazleak eta jasotako dirulaguntzen mendekotasun-indizea kalkulatu dira, eta horiek helburudun xedea duten diru-sarrerren ehunekoak adierazten ditu.

GERUZA	UDAL KOP.	AUTONOMIA	AUTONOMIA FISKALA	JASOTAKO DIRULAG. MENDEKOTASUN- INDIZEA
ARABA				
>50.000.....	1	% 88,52	% 35,13	% 8,51
20.001-50.000.....	-	-	-	-
10.001-20.000.....	2	% 88,85	% 41,88	% 11,15
5.001-10.000.....	1	% 90,91	% 45,74	% 9,09
1.001-5.000.....	16	% 75,40	% 43,89	% 24,60
<1.001.....	27	% 63,78	% 37,79	% 36,22
ARABA BATEZ BESTE	47	% 86,27	% 36,68	% 11,43
BIZKAIA				
>50.000.....	3	% 94,99	% 34,74	% 5,01
20.001-50.000.....	8	% 89,98	% 49,70	% 10,02
10.001-20.000.....	9	% 91,87	% 36,48	% 7,10
5.001-10.000.....	13	% 93,56	% 36,40	% 5,64
1.001-5.000.....	38	% 89,51	% 38,63	% 10,43
<1.001.....	37	% 85,62	% 20,80	% 11,44
BIZKAIA BATEZ BESTE	108	% 92,79	% 38,30	% 6,97
GIPUZKOA				
>50.000.....	2	% 86,46	% 38,03	% 7,13
20.001-50.000.....	5	% 93,30	% 37,21	% 6,70
10.001-20.000.....	14	% 91,90	% 38,93	% 7,26
5.001-10.000.....	13	% 87,40	% 38,82	% 12,14
1.001-5.000.....	22	% 88,05	% 33,82	% 11,74
<1.001.....	27	% 83,02	% 35,80	% 16,57
GIPUZKOA BATEZ BESTE	83	% 89,14	% 37,92	% 8,07
EAE				
>50.000.....	6	% 91,12	% 35,73	% 6,43
20.001-50.000.....	13	% 91,19	% 45,16	% 8,81
10.001-20.000.....	25	% 91,65	% 38,29	% 7,50
5.001-10.000.....	27	% 90,49	% 37,83	% 8,90
1.001-5.000.....	76	% 86,66	% 38,29	% 13,25
<1.001.....	91	% 78,21	% 29,71	% 20,38
EAE BATEZ BESTE	238	% 90,51	% 37,92	% 8,04



Autonomia-ratioak erakusten du toki entitateek tokiko eskumenak bideratzeko autonomia osoz balia ditzaketen sarreren ehunekoa. 2020rako adierazle honen batez besteko emaitza % 90,51 izan da.

Autonomia fiskalaren ratioak erakusten du izaera fiskaleko sarreren proportzioa entitatearen sarrera guztien gainean. Adierazle hau udalerraren gaitasun fiskalaren, ordenantzetan jasotako tarifen eta kudeaketaren eraginkortasunaren araberakoa da. 2020ko ekitaldian, batez bestekoa % 37,92 izan zen.

Azkenik, 2020an jasotako dirulaguntzen mendekotasun indizea % 8,04 izan zen toki entitateen multzorako.



Gastuen aurrekontuaren adierazleak

Atal honek erakusten du toki entitateek egikaritutako 2020ko gastuen aurrekontua eta xehetasunez jasotzen dira behin betiko kredituen egikaritze adierazleak, obligazio aitortuen gauzatze maila eta 2. eta 6. kapituluaren ordainketa osoaren batez besteko aldia, biztanleria-geruzaren arabera sailkatuak; hona hemen:

GERUZA	UDAL KOP.	GASTUEN AURREKONT. EGIKARITZA	ORDAINKETAK GAUZATZEA	ORDAINK. OSOAREN BATEZ BESTEKO EPEA 2. ETA 6. KAP. (*)
ARABA				
>50.000.....	1	% 79,04	% 88,62	90
20.001-50.000.....	-	-	-	-
10.001-20.000.....	2	% 79,44	% 92,38	41
5.001-10.000.....	1	% 69,37	% 92,00	42
1.001-5.000.....	16	% 66,61	% 90,12	39
<1.001.....	27	% 70,56	% 93,86	24
ARABA BATEZ BESTE	47	% 77,33	% 89,33	75
BIZKAIA				
>50.000.....	3	% 86,14	% 93,13	52
20.001-50.000.....	8	% 80,90	% 92,12	45
10.001-20.000.....	9	% 79,85	% 90,91	49
5.001-10.000.....	13	% 74,88	% 94,57	32
1.001-5.000.....	38	% 68,10	% 91,81	44
<1.001.....	37	% 70,34	% 92,93	42
BIZKAIA BATEZ BESTE	108	% 81,34	% 92,68	48
GIPUZKOA				
>50.000.....	2	% 70,13	% 96,03	15
20.001-50.000.....	5	% 76,40	% 92,49	46
10.001-20.000.....	14	% 72,00	% 91,80	49
5.001-10.000.....	13	% 74,12	% 93,43	34
1.001-5.000.....	22	% 82,95	% 93,74	36
<1.001.....	27	% 76,14	% 93,58	37
GIPUZKOA BATEZ BESTE	83	% 72,84	% 93,91	33
EAE				
>50.000.....	6	% 79,50	% 92,85	52
20.001-50.000.....	13	% 79,15	% 92,26	46
10.001-20.000.....	25	% 75,19	% 91,54	48
5.001-10.000.....	27	% 74,34	% 93,93	33
1.001-5.000.....	76	% 71,33	% 92,04	41
<1.001.....	91	% 71,91	% 93,38	35
EAE BATEZ BESTE	238	% 77,52	% 92,59	47

(*) Egun kopurua.

Toki entitateen multzo osoari dagokionez, egikaritze epea % 77,52 izan da eta obligazio aitortuen betetze-maila % 92,59; batez besteko ordaintzeko aldia, berriz, 47 egunekoa.



Gastuen aurrekontuaren beste adierazle batzuk

Aurreko atalean jasotako adierazleez gain, alderdi jakin batzuen gaineko informazioa ematen duten beste ratio batzuk kalkulatu dira biztanle geruzaren arabera sailkatuak, egikaritutako gastuaren informazioa osatzen laguntzen dutenak; hona hemen:

GERUZA	Euroak/biztanleko					
	UDAL KOP.	BIZTANLEKO GASTUA	LANGILE GAST. INDIZEA	BIZTANLEKO INBERTS.	INBERTSIO AHALEGINA	EKITALD. FIN. KARGA
ARABA						
>50.000.....	1	1.433	% 46,26	143	% 9,98	% 1,97
20.001-50.000.....	-	-	-	-	-	-
10.001-20.000.....	2	1.418	% 46,20	286	% 20,18	% 0,01
5.001-10.000.....	1	1.214	% 22,59	142	% 11,66	% 11,66
1.001-5.000.....	16	1.353	% 25,07	367	% 27,10	% 1,40
<1.001.....	27	1.513	% 27,36	535	% 35,33	% 2,03
ARABA BATEZ BESTE	47	1.424	% 43,35	190	% 13,36	% 1,92
BIZKAIA						
>50.000.....	3	1.418	% 30,07	136	% 9,60	% 0,39
20.001-50.000.....	8	1.144	% 36,14	82	% 7,13	% 1,51
10.001-20.000.....	9	1.151	% 34,63	117	% 10,19	% 1,04
5.001-10.000.....	13	1.167	% 31,75	123	% 10,54	% 2,18
1.001-5.000.....	38	1.320	% 26,77	216	% 16,38	% 1,66
<1.001.....	37	1.453	% 33,89	259	% 17,82	% 1,52
BIZKAIA BATEZ BESTE	108	1.292	% 31,77	128	% 9,91	% 0,96
GIPUZKOA						
>50.000.....	2	1.666	% 30,09	220	% 13,21	% 4,64
20.001-50.000.....	5	1.430	% 37,87	232	% 16,25	% 2,67
10.001-20.000.....	14	1.309	% 34,33	166	% 12,70	% 3,48
5.001-10.000.....	13	1.167	% 31,75	123	% 10,54	% 2,60
1.001-5.000.....	22	1.250	% 32,52	179	% 14,30	% 4,77
<1.001.....	27	1.777	% 32,14	587	% 33,03	% 2,39
GIPUZKOA BATEZ BESTE	83	1.468	% 32,85	212	% 14,41	% 3,73
EAE						
>50.000.....	6	1.482	% 33,86	158	% 10,67	% 1,84
20.001-50.000.....	13	1.237	% 36,75	131	% 10,56	% 1,92
10.001-20.000.....	25	1.258	% 35,31	157	% 12,49	% 2,36
5.001-10.000.....	27	1.277	% 31,16	174	% 13,66	% 2,64
1.001-5.000.....	76	1.306	% 28,04	232	% 17,75	% 2,46
<1.001.....	91	1.549	% 31,65	421	% 27,19	% 1,89
EAE BATEZ BESTE	238	1.370	% 33,86	165	% 12,03	% 2,05



Ekitaldiko finantza karga ratioak interesak ordaintzeko eta zorra amortizatzeko erabili behar den sarrera korronteen ehunekoa zein den adierazten du. 2020ko ekitaldian, batez bestekoa % 2,05 izan da.

Pertsonaleko gastuen indizearen adierazleak neurtzen du entitateko pertsonaleko gastuek zein proportziotan xurgatzen dituzten eragiketa korronteetako eskubide aitortuak. 2020ko ekitaldian, adierazle horren emaitza toki entitateen multzo osorako % 33,86 izan da.

2020ko ekitaldian udalen biztanleko gastua 1.370 euro izan da eta horietatik inbertsioetarako batez beste biztanleko 165 euro eman dira.

Aurrekontu emaitzaren eta diruzaintza geldikinaren adierazleak

Aurrezki gordin ez finantzarioak erakusten du finantzazkoak ez diren gastu arruntei behin aurre egin ondoren erabilgarri geratzen den sarrera arrunten atala. Nolanahi den ere, aurrezki gordinak finantza kargaren parekoa edo handiagoa izan behar du, izan ere, bestela udalak ezingo lioke karga horren ordainketari aurre egin eta ez luke inbertsioetarako autofinantzaketarik izango.

Aurrezki garbiak finantza kargaren ordainketari aurre egin ondoren geratzen den aurrezki gordin ez-finantzarioaren atala islatzen du. Udalak baliabide propioekin inbertsioak finantzatzeko duen gaitasuna adierazten du eta positiboa behar du izan, kapitalezko diru-sarrerak ez daitezen gastu korronteak finantzatzeko erabil.



Herri -Kontuen
Euskal Epaitegia

Tribunal Vasco
de Cuentas Públicas

Euroak/biztanleko

GERUZA	UDAL KOP.	AURREZKI GORD. EZ FINANTZ. BIZTANLEKO	AURREZKI GARB. BIZTANLEKO	SUPERAB/ DEFIZITA BIZTANLEKO
ARABA				
>50.000.....	1	51	25	43
20.001-50.000.....	-	-	-	-
10.001-20.000.....	2	22	22	(72)
5.001-10.000.....	1	346	198	97
1.001-5.000.....	16	275	258	240
<1.001.....	27	336	310	323
ARABA BATEZ BESTE	47	84	59	62
BIZKAIA				
>50.000.....	3	107	102	4
20.001-50.000.....	8	82	65	86
10.001-20.000.....	9	130	118	117
5.001-10.000.....	13	163	137	160
1.001-5.000.....	38	261	239	233
<1.001.....	37	295	272	216
BIZKAIA BATEZ BESTE	108	124	111	72
GIPUZKOA				
>50.000.....	2	68	1	248
20.001-50.000.....	5	128	93	126
10.001-20.000.....	14	205	159	177
5.001-10.000.....	13	181	147	135
1.001-5.000.....	22	202	144	105
<1.001.....	27	409	371	338
GIPUZKOA BATEZ BESTE	83	143	93	185
EAE				
>50.000.....	6	84	58	73
20.001-50.000.....	13	97	74	99
10.001-20.000.....	25	162	133	134
5.001-10.000.....	27	176	143	147
1.001-5.000.....	76	247	215	197
<1.001.....	91	334	307	278
EAE BATEZ BESTE	238	124	97	108

Aztergai izan dugun aldiari, 4 udalek aurrezki gordin ez-finantzario negatiboa dute. Gainera, beste 5 udalen finantza kargak aurrezki gordin ez-finantzarioa gaitu du. Horrek guztiak esan nahi du 9 udal daudela aurrezki garbi negatiboa erakusten dutenak. Aurrezki gordin ez-finantzarioa negatiboa duten horietan edota finantza karga hau baino handiagoa denetan, zorpetzeko marjinarik batere ez dutela aintzat hartuta, 9 udal hauen autofinantzaketarako gaitasuna zero da.



Herri -Kontuen
Euskal Epaitegia

Tribunal Vasco
de Cuentas Públicas

Aitortutako eskubide garbiei dagokienez, batez besteko indizeak honako hauek dira:

GERUZA	UDAL KOP.	AURREZKI GORD. INDIZEA	AURREZKI GORDIN EZ-FINANT. INDIZEA
ARABA			
>50.000	1	% 3,67	% 3,87
20.001-50.000.....	-	-	-
10.001-20.000.....	2	% 1,89	% 1,90
5.001-10.000.....	1	% 23,24	% 27,24
1.001-5.000	16	% 22,08	% 22,14
<1.001	27	% 25,82	% 26,09
ARABA BATEZ BESTE	47	% 6,26	% 6,49
BIZKAIA			
>50.000	3	% 7,71	% 7,73
20.001-50.000.....	8	% 7,16	% 7,24
10.001-20.000.....	9	% 11,31	% 11,38
5.001-10.000.....	13	% 13,77	% 13,82
1.001-5.000	38	% 19,24	% 19,50
<1.001	37	% 20,15	% 20,18
BIZKAIA BATEZ BESTE	108	% 9,64	% 9,70
GIPUZKOA			
>50.000	2	% 4,47	% 4,72
20.001-50.000.....	5	% 9,82	% 9,91
10.001-20.000.....	14	% 15,63	% 15,73
5.001-10.000.....	13	% 13,73	% 13,79
1.001-5.000	22	% 16,52	% 16,63
<1.001	27	% 26,14	% 26,22
GIPUZKOA BATEZ BESTE	83	% 10,46	% 10,60
EAE			
>50.000	6	% 5,94	% 6,06
20.001-50.000.....	13	% 8,10	% 8,19
10.001-20.000.....	25	% 13,09	% 13,17
5.001-10.000.....	27	% 14,01	% 14,17
1.001-5.000	76	% 18,99	% 19,17
<1.001	91	% 23,26	% 23,37
EAE BATEZ BESTE	238	% 9,42	% 9,53



Herri -Kontuen
Euskal Epaitegia

Tribunal Vasco
de Cuentas Públicas

Hona hemen zalantzako kobragarritasuneko saldoetarako zuzkiduraren ehunekoa kobratzeko dauden zordunen gainean:

GERUZA	UDAL KOP.	ZALANTZ. KOBrag. ZORDUNEN INDIZEA
ARABA		
>50.000	1	% 15,31
20.001-50.000.....	-	-
10.001-20.000.....	2	% 54,36
5.001-10.000.....	1	% 46,06
1.001-5.000.....	16	% 39,61
<1.001	27	% 32,49
ARABA BATEZ BESTE	48	% 22,75
BIZKAIA		
>50.000	3	% 63,41
20.001-50.000.....	8	% 60,34
10.001-20.000.....	9	% 41,34
5.001-10.000.....	13	% 59,99
1.001-5.000.....	38	% 48,42
<1.001	37	% 32,29
BIZKAIA BATEZ BESTE	108	% 57,70
GIPUZKOA		
>50.000	2	% 19,88
20.001-50.000.....	5	% 24,78
10.001-20.000.....	14	% 43,07
5.001-10.000.....	13	% 24,55
1.001-5.000.....	22	% 25,28
<1.001	27	% 5,95
GIPUZKOA BATEZ BESTE	83	% 25,41
EAE		
>50.000	6	% 36,05
20.001-50.000.....	13	% 47,08
10.001-20.000.....	25	% 43,74
5.001-10.000.....	27	% 44,06
1.001-5.000.....	76	% 42,07
<1.001	91	% 25,44
EAE BATEZ BESTE	238	% 39,49



Herri -Kontuen
Euskal Epaitegia

Tribunal Vasco
de Cuentas Públicas

Ekitaldi itxietako aurrekontuko hartzekodunen ordainketak

GERUZA	UDAL KOP.	EKITALDI ITXIETAN EGINDAKO KOBR.	EKITALDI ITXIETAN EGINDAKO ORDAINK.
ARABA			
>50.000	1	% 63,34	% 99,80
20.001-50.000	-	-	-
10.001-20.000	2	% 36,19	% 86,85
5.001-10.000	1	% 52,99	% 91,54
1.001-5.000	16	% 47,86	% 89,61
<1.001	27	% 49,84	% 84,64
ARABA BATEZ BESTE	47	% 57,82	% 97,84
BIZKAIA			
>50.000	3	% 29,19	% 99,86
20.001-50.000	8	% 24,02	% 98,57
10.001-20.000	9	% 27,67	% 96,93
5.001-10.000	13	% 18,38	% 94,34
1.001-5.000	38	% 27,93	% 95,42
<1.001	37	% 36,11	% 83,13
BIZKAIA BATEZ BESTE	108	% 27,02	% 98,26
GIPUZKOA			
>50.000	2	% 64,51	% 96,27
20.001-50.000	5	% 56,75	% 99,70
10.001-20.000	14	% 50,01	% 99,84
5.001-10.000	13	% 65,12	% 99,87
1.001-5.000	22	% 70,26	% 95,18
<1.001	27	% 77,32	% 95,70
GIPUZKOA BATEZ BESTE	83	% 61,67	% 98,72
EAE			
>50.000	6	% 50,67	% 99,52
20.001-50.000	13	% 33,75	% 98,98
10.001-20.000	25	% 39,95	% 97,80
5.001-10.000	27	% 40,36	% 96,86
1.001-5.000	76	% 42,79	% 94,27
<1.001	91	% 53,49	% 86,54
EAE BATEZ BESTE	238	% 45,82	% 98,28



III.2 UDALAZ GAINDIKO ENTITATEEN ADIERAZLEAK

Udalaz gaindiko adierazleak kalkulatzeko aztergai izan ditugun 56 udalen aurrekontu-likidazioei dagozkien datuak erabili dira eta informazioa aztertu da. Horietatik eskuratu diren likidazioen adierazleak eta laburpena banan-banan erakusten dira hemen:

- <http://www.tvcp.eu/informes.asp?idioma=EU>

III.2.1 FINANTZA ADIERAZLEAK

Berehalako likidezia, epe laburreko likidezia eta likidezia orokorra

Hona hemen udalaz gaindiko entitateen batez besteko baloreak, jarduera motaren arabera:

JARDUERA	BEREHALAKO LIKIDEZIA	LIKIDEZIA EPE LABUR.	LIKIDEZIA OROKORRA
1. Ura eta saneamendua.....	% 444,62	% 608,57	% 610,44
2. Udal zerbitzuen kudeaketa.....	% 41,13	% 136,37	% 137,07
3. Hiri hondakin solidoak.....	% 94,08	% 163,84	% 164,03
4. Gizarte ongizatea.....	% 469,55	% 554,82	% 555,21
5. Arabako Kuadrilla.....	% 97,87	% 261,73	% 261,73
6. Sust. eta iraks., euskara eta lan. prest.....	% 480,58	% 575,19	% 575,19
7. Partzoneriak eta baso ustiapena.....	% 125,93	% 213,58	% 213,58
8. Suteak itzaltzea.....	% 22,83	% 175,36	% 175,36
9. Garraioak.....	% 47,14	% 58,98	% 58,98
EAE BATEZ BESTE	% 160,56	% 237,67	% 238,27

Zorpetzea

JARDUERA	ZORPETZEA		ZORPETZE ERLAZ.	FINAN. ZORRA	
	BIZTANLEKO (*)	ZORPET.		SARR. ARR-/G.	FINAN. ZORRA AMORTIZ. EPE ZENBATETS. (**)
1. Ura eta saneamendua.....	31	% 4,67	% 233,79	% 14,13	1
2. Udal zerbitzuen kudeaketa.....	76	% 33,47	% 727,47	% 4,99	1
3. Hiri hondakin solidoak.....	220	% 80,56	% 11,64	% 254,60	27
4. Gizarte ongizatea.....	9	% 12,06	% 42.127,20	-	-
5. Arabako Kuadrilla.....	32	% 25,54	% 13.603,92	% 0,71	-
6. Sust. eta iraks., euskara eta lan. prest.....	1	% 14,89	% 29.559,19	-	-
7. Partzoneriak eta baso ustiapena.....	1	% 1,67	% 2.700,00	-	-
8. Suteak itzaltzea.....	11	% 50,00	-	-	-
9. Garraioak.....	328	% 34,61	% 33,16	% 34,57	1
EAE BATEZ BESTE	128	% 27,08	% 32,79	% 71,06	3

(*) Euro/biztanleko

(**) Ekitaldi kopurua.

Zorpetzeari buruzko informazioa bihurritu egiten da Bizkaiko Garraio Partzuergoak osatzen duen garraio arloak duen berariazko pisuaren ondorioz eta udalaz gaindiko zorpetzearen % 36,28 egiten du. Aurreko txostenetan adierazi den bezala, erakunde hau Eusko Jaurlaritzak eta Bizkaiko Foru Aldundiak azpiegituretan egindako inbertsioen finantzaketak sortutako finantza-karga estaltzeko egiten dituzten ekarpenen mende dago. Gipuzkoako Hondakinen Partzuergoa eta Lea Ibarreko Udal Mankomunazgoa erakundeetan, zorra itzultzeko kalkulaturako epea 5 urtetik gorakoa da.

Nolanahi ere, udalaz gaindiko erakundeen finantza-egitura ez da udalen finantza-egituraren antzekoa; beraz, finantza-egoera kalifikatzeko erabilitako ratioak berdinak izan arren, ondorioak eta, batez ere, neurri zuzentzaileak ezin dira berdinak izan. Orokorrean, udalaz gaindiko erakundeek finantzaketaren zati handi bat lortzen dute berau eratzen duten udalek hala gastu arruntetarako, nola inbertsioetarako egiten dizkieten ekarpenen bidez. Hortaz, emaitza arrunt negatiboek adierazten dute entitatea osatzen duten udalen ekarpenak ez direla aski eta horrek zerikusia izan dezake emandako zerbitzuen tasa eta prezio publikoak kalkulatzeko egin diren hutsekin edo zerbitzu horiek kudeatzean egin diren okerrekin.

Cash-Flow

Honako taula honetan erakusten da kudeaketa jarduerengatiko eskudiruzko fluxu garbiek zein neurritan estaltzen duten erakundearen pasiboa, jarduera motaren arabera bereizita.

JARDUERA	CASH-FLOW
1. Ura eta saneamendua.....	% 172,69
2. Udal zerbitzuen kudeaketa.....	% 1.652,80
3. Hiri hondakin solidoak	% 1.289,82
4. Gizarte ongizatea	% 160,24
5. Arabako Kuadrilla.....	% 1.299,86
6. Sust. eta iraks., euskara eta lan. prest.....	% 152,20
7. Partzeneriak eta baso ustiapena.....	% 29,68
8. Suteak itzaltzea	(% 431,25)
9. Garraioak.....	% 292,59
EAE BATEZ BESTE	% 458,17



Ekonomiaren eta ondarearen emaitzaren kontuko ratioak

Sarrereren egitura:

JARDUERA	ZERGA ETA HIRIGINTZ. SARRERAK	JASOT. D.-LAG. ETA TRANSF.	SALM. ETA ZERB. EMAKIDA	KUD.ARR. GAIN.SARR.
1. Ura eta saneamendua	% 78,97	% 14,35	% 0,66	% 6,01
2. Udal zerbitzuen kudeaketa.....	% 17,03	% 77,59	% 1,44	% 3,94
3. Hiri hondakin solidoak	% 5,03	% 46,62	% 33,25	% 15,10
4. Gizarte ongizatea.....	% 0,64	% 87,25	% 8,02	% 4,09
5. Arabako Kuadrilla	% 6,82	% 90,45	% 1,51	% 1,22
6. Sust. eta iraks., euskara eta lan. prest.	% 1,80	% 90,67	% 7,45	% 0,07
7. Partzoneriak eta baso ustiapena.....	% 12,75	% 35,94	-	% 51,30
8. Suteak itzaltzea.....	-	% 100,00	-	-
9. Garraioak.....	-	% 53,33	% 46,66	% 0,01
EAE BATEZ BESTE	% 27,85	% 44,15	% 22,45	% 5,55

Gastuen egitura:

JARDUERA	PERTSONALEKO GASTUAK	EMAND.TRANSF. ETA DIRULAG.	ZUZKID.	GAINER. GSTU. KORRON.
1. Ura eta saneamendua	% 20,03	% 1,93	% 1,83	% 76,20
2. Udal zerbitzuen kudeaketa.....	% 20,15	% 8,00	% 0,01	% 71,84
3. Hiri hondakin solidoak	% 6,06	% 0,30	% 12,47	% 81,17
4. Gizarte ongizatea.....	% 45,19	% 13,09	% 0,03	% 41,69
5. Arabako Kuadrilla	% 38,89	% 3,36	-	% 57,76
6. Sust. eta iraks., euskara eta lan. prest.	% 89,12	% 2,09	-	% 8,79
7. Partzoneriak eta baso ustiapena.....	% 41,49	% 6,65	-	% 51,86
8. Suteak itzaltzea.....	% 9,02	% 52,36	-	% 38,62
9. Garraioak.....	% 1,32	-	% 61,05	% 37,63
EAE BATEZ BESTE	% 14,45	% 2,31	% 19,60	% 63,64

Gastu korronteen estaldura:

JARDUERA	GASTU KORRONTEEN ESTALDURA
1. Ura eta saneamendua	% 94,01
2. Udal zerbitzuen kudeaketa	% 99,36
3. Hiri hondakin solidoak.....	% 90,04
4. Gizarte ongizatea	% 96,43
5. Arabako Kuadrilla.....	% 99,96
6. Sust. eta iraks., euskara eta lan. prest.	% 96,40
7. Partzoneriak eta baso ustiapena	% 108,99
8. Suteak itzaltzea	% 100,08
9. Garraioak	% 73,01
EAE BATEZ BESTE	% 87,20



III.2.2 AURREKONTUAREN ADIERAZLEAK

Sarrerren aurrekontuaren adierazleak

Atal honetan erakusten da sarrerren aurrekontuaren egikaritzea, honako hauek bereiziaz: behin betiko aurreikuspenen egikaritzako adierazleak; eskubide aitortuen kobrantzetan egikaritze-maila; eta 1etik 3rako kapituluetan kobrantza osoaren batez besteko aldia, udalaz gaindiko entitateek garatzen duten jarduera motaren arabera sailkatuak:

JARDUERA	SARRERA AURREKONTUAREN EGIKARITZA	KOBRANTZAK EGITEA	1-3 KAPITULUEN KOBRATZ. GLOBAL. BATEZ B. ALDIA (*)
1. Ura eta saneamendua.....	% 76,57	% 80,75	49
2. Udal zerbitzuen kudeaketa.....	% 86,11	% 88,82	61
3. Hiri hondakin solidoak	% 86,10	% 87,39	59
4. Gizarte ongizatea	% 90,23	% 92,35	22
5. Arabako Kuadrilla.....	% 82,55	% 74,95	34
6. Sust. eta iraks., euskara eta lan. prest.	% 96,24	% 92,43	13
7. Partzoneriak eta baso ustiapena.....	% 75,27	% 93,79	43
8. Suteak itzaltzea	% 79,48	% 68,42	-
9. Garraioak	% 68,99	% 99,55	3
EAE BATEZ BESTE	% 76,94	% 89,38	38

(*) Egun kopurua

Toki entitateen multzoari dagokionez, behin betiko aurreikuspenen % 76,94 egikaritu da eta ekitaldian eskubide aitortuen % 89,38 kobratu da.

Ekitaldiko batez besteko kobrantza aldia 38 egun izan da, nahiz udal zerbitzuen kudeaketaren eta hiri-hondakin solidoen jarduerari dagokienez, adierazle hori 61, 59 eta 49 egunekoa izan den, hurrenez hurren.



Sarreraren aurrekontuaren beste adierazle batzuk

Hona hemen aurrekontuko sarrerei buruzko adierazleak, autonomia-adierazleak eta jasotako dirulaguntzekiko mendekotasun indizea, udalaz gaindiko entitateek garatzen duten jardueraren arabera sailkatuak:

JARDUERA	SARRERAK	AUTONOMIA	Euroak milakotan	
			AUTONOMIA FISKALA	DIRULAG. MENDEKOT. INDIZEA
1. Ura eta saneamendua.....	159.087	% 91,69	% 81,28	% 8,31
2. Udal zerbitzuen kudeaketa.....	39.803	% 24,34	% 16,83	% 74,94
3. Hiri hondakin solidoak	105.231	% 46,40	% 5,12	% 53,46
4. Gizarte ongizatea	23.764	% 13,01	% 0,63	% 86,99
5. Arabako Kuadrilla.....	14.895	% 21,54	% 6,14	% 78,46
6. Sust. eta iraks., euskara eta lan. prest.....	3.615	% 22,69	% 1,83	% 77,31
7. Partzoneriak eta baso ustiapena	805	% 59,84	% 36,46	% 40,16
8. Suteak itzaltzea	1.197	-	-	% 100,00
9. Garraioak	173.040	% 47,95	-	% 52,05
EAE GUZTIRA	521.437	% 56,56	% 27,39	% 43,35

Udalaz gaindiko entitateen sarreraren egitura, jardueraren arabera sailkatua, honako grafikoan islatzen da:

UDALAZ GAINDIKO ERAKUNDEEN FINANTZAKETA

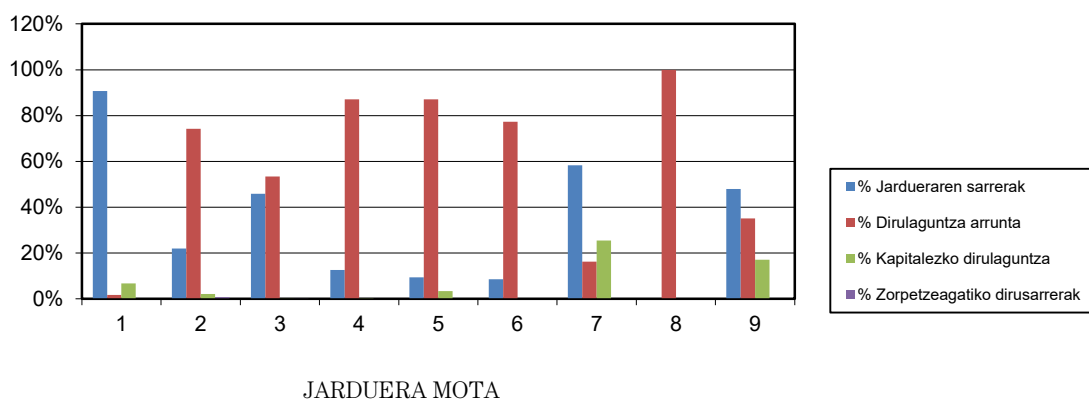

Udalaz gaindiko entitateen % 30,36k euren aurrekontuaren % 80 baino gehiago finantzatzen dute berau osatzen duten udaletatik edota bestelako erakundeetatik jasotako dirulaguntza korranteetatik datozen sarreraren bidez.

Uraren hornidurara eta saneamendura emanak dauden entitateek euren aurrekontuaren atalik handiena jarduerak berak eragindako sarrerekin finantzatzen dute.



Gastuen aurrekontuaren adierazleak

Atal honetan erakusten da gastuen egikaritza, honako hauek bereiziaz: behin betiko kredituen egikaritzako adierazleak; eskubide aitortuen egikaritza-maila; eta 2 eta 6 kapituluetan ordainketa osoaren batez besteko aldia, udalaz gaindiko entitateek garatzen duten jarduera motaren arabera sailkatuak:

JARDUERA	GASTUEN AURREKONT. EGIKARITZA	ORDAINKET. EGITEA	2. ETA 6. KAPIT. BATEZ BEST. ORD. EPE OSOA (*)
1. Ura eta saneamendua.....	% 71,53	% 93,62	27
2. Udal zerbitzuen kudeaketa.....	% 81,54	% 92,45	36
3. Hiri hondakin solidoak	% 79,46	% 90,22	37
4. Gizarte ongizatea	% 87,10	% 93,01	50
5. Arabako Kuadrilla.....	% 83,37	% 90,98	36
6. Sust. eta iraks., euskara eta lan. prest.....	% 92,55	% 98,24	37
7. Partzoneriak eta baso ustiapena.....	% 68,08	% 91,77	26
8. Suteak itzaltzea	% 78,42	% 77,39	23
9. Garraioak.....	% 69,48	% 97,67	12
EAE BATEZ BESTE	% 73,92	% 94,17	27

(*) Egun kopurua

Toki entitateen multzo osoari dagokionez, behin betiko kredituen egikaritza maila % 73,92 izan da eta obligazio aitortuen betetze-maila % 94,17.

Zatiduraren bidez eskuratutako emaitza, egunetan adierazia, 27 da, zeina eskuratzen baita ekitaldi amaieran ondasun eta zerbitzuetan gastu korronteen kapituluengatik eta inbertsio errealengatik ordaintzeko dauden obligazioak zatitzetik adierazitako kapituluetakoko obligazio aitortu guztiekin.

Gastuen aurrekontuaren beste adierazle batzuk

Hona hemen gauzatutako gastuaren gaineko informazioa osatzeko bide ematen duten beste ratio batzuk, udalaz gaindiko entitateek garatzen duten jarduera motaren arabera sailkatuak:

JARDUERA	Euroak milakotan				
	EGINDAKO GASTUA	LANG.GST. INDIZEA	FINANTZA KARGA	INBERTSIO INBERTS.	INBERTSIO AHALEGINA
1. Ura eta saneamendua.....	148.625	% 21,54	% 4,14	33.560	% 22,58
2. Udal zerbitzuen kudeaketa.....	37.388	% 20,35	% 1,36	780	% 2,09
3. Hiri hondakin solidoak	96.629	% 5,60	% 0,32	1.221	% 1,26
4. Gizarte ongizatea	22.849	% 42,87	% 0,01	627	% 2,74
5. Arabako Kuadrilla.....	15.044	% 39,03	% 0,01	577	% 3,84
6. Sust. eta iraks., euskara eta lan. prest.....	3.476	% 85,14	-	21	% 0,61
7. Partzoneriak eta baso ustiapena.....	717	% 32,19	% 0,04	273	% 38,06
8. Suteak itzaltzea	1.181	% 8,94	-	-	-
9. Garraioak.....	174.279	% 1,13	% 38,21	9.670	% 5,55
EAE GUZTIRA	500.188	% 13,86	% 12,94	46.729	% 9,34



Herri -Kontuen
Euskal Epaitegia

Tribunal Vasco
de Cuentas Públicas

Jarduera motaren araberako gastu aitortuek askotariko emaitzak erakusten dituzte. Gastu handiena izan duten erakundeak honako hauek izan dira: garraioa kudeatzen duten erakundeak, 174 milioi euro (230 euro biztanleko); ur-hornidura eta saneamendua, 149 milioi euro (78 euro biztanleko); eta hiri-hondakin solidoak, 97 milioi euro (62 euro biztanleko). Gastu txikieneko emaitzak, berriz, partzoneria eta baso-ustiapenetan izan dira (12 euro biztanleko) eta suteak itzaltzekoetan (47 euro biztanleko), bakoitzak 1 milioi euroren gastua izan duela.

Finantza-kargaren ratioa % 12,94 da, oro har, baina garraioa kudeatzeko jardueretan % 38,21ra igo da.

Uraren banaketara eta saneamendura eta garraiora bideratutako erakundeen kasuan (osorik Bizkaiko Garraio Partzuergoak osatutakoa), azpiegituretan egindako inbertsio maila handia nabarmendu behar da.

Aurrekontu emaitzaren eta diruzaintza geldikinaren adierazleak

JARDUERA	AURREZKI GORDINAREN INDIZEA	AURR. GORDIN EZ FINANTZ. INDIZEA	BIZTANLEKO SUPERAB./ DEFIZITA (*)	ZALANT. KOBRAG. ZORDUNEN INDIZEA
1. Ura eta saneamendua.....	% 26,15	% 26,18	8	% 14,68
2. Udal zerbitzuen kudeaketa.....	% 5,94	% 5,94	8	% 5,10
3. Hiri hondakin solidoak.....	% 9,37	% 9,38	8	% 11,24
4. Gizarte ongizatea.....	% 6,19	% 6,20	9	% 0,77
5. Arabako Kuadrilla.....	(% 0,54)	(% 0,52)	5	% 2,76
6. Sust. eta iraks., euskara eta lan. prest.....	% 4,42	% 4,43	1	% 4,31
7. Partzoneriak eta baso ustiapena.....	% 26,11	% 26,15	2	% 2,74
8. Suteak itzaltzea.....	% 1,34	% 1,34	5	-
9. Garraioak.....	% 38,75	% 42,39	-	% 0,21
EAE BATEZ BESTE	% 22,61	% 23,72	6	% 10,95

(*) Euro/biztanleko

Ekitaldi itxien aurrekontuko adierazleak

JARDUERA	EKITALDI ITXIETAN EGINDAKO KOBRANTZAK	EKITALDI ITXIETAN EGINDAKO ORDAINKETAK
1. Ura eta saneamendua.....	% 49,48	% 99,75
2. Udal zerbitzuen kudeaketa.....	% 68,42	% 98,69
3. Hiri hondakin solidoak.....	% 86,07	% 100,00
4. Gizarte ongizatea.....	% 97,44	% 99,60
5. Arabako Kuadrillak.....	% 86,88	% 86,87
6. Sust. eta iraks., euskara eta lan. prest.....	% 93,70	% 162,46
7. Partzoneriak eta baso ustiapena.....	% 80,68	% 100,00
8. Suteak itzaltzea.....	% 78,06	% 100,00
9. Garraioak.....	% 99,04	% 100,00
EAE BATEZ BESTE	% 63,81	% 99,11



Herri -Kontuen
Euskal Epaitegia

Tribunal Vasco
de Cuentas Públicas

ERANSKINAK

A.1 KANPOKO KONTROLA IZAN DUTEN ENTITATEAK

Hona hemen kontuak kanpoko kontrolera meneratu dituzten entitateak:

UDALA	LH	BIZTANLERIA
HKEEK auditatuak		
Aia.....	GIPUZKOA	2.039
Aiara.....	ÁLAVA	2.968
Bakio (*).....	BIZKAIA	2.676
Erandio.....	BIZKAIA	24.530
Oiartzun (*).....	GIPUZKOA	10.309
Oñati (*).....	GIPUZKOA	11.497
Portugalete.....	BIZKAIA	45.746
Tolosa (*).....	GIPUZKOA	19.816
Vitoria-Gasteiz.....	ÁLAVA	253.996
Zamudio.....	BIZKAIA	3.275
Kanpoko auditoreek auditatuak		
Arrasate.....	GIPUZKOA	22.073
Astigarraga.....	GIPUZKOA	7.029
Azkoitia.....	GIPUZKOA	11.627
Bakio.....	BIZKAIA	2.676
Basauri.....	BIZKAIA	40.847
Eibar.....	GIPUZKOA	27.769
Elduain.....	GIPUZKOA	243
Gatika.....	BIZKAIA	1.665
Hernani.....	GIPUZKOA	20.438
Hondarribia.....	GIPUZKOA	16.881
Irun.....	GIPUZKOA	62.910
Lasarte-Oria.....	GIPUZKOA	18.594
Lazkao.....	GIPUZKOA	5.830
Lekeitio.....	BIZKAIA	7.317
Lezo.....	GIPUZKOA	6.103
Okondo.....	ÁLAVA	1.203
Urduña.....	BIZKAIA	4.192
Urretxu.....	GIPUZKOA	6.782
Usurbil.....	GIPUZKOA	6.173
Villabona.....	GIPUZKOA	5.876
Zumarraga.....	GIPUZKOA	9.781

(*) Abian txosten hau idatzi dugun datan.

UDALAZ GAINDIKO ENTITATEA	JARDUERA	BIZTANLERIA
HKEEK auditatuak		
Gipuzkoako Hondakinen Kontsortzioa.....	3	743.984
Kanpoko auditoreek auditatuak		
Bilbao Bizkaia Uren Partzuergoa	1	1.062.542
Gipuzkoako Ur Kontsortzioa	1	345.704
Arabako Errioxako Uren Partzuergoa	1	11.233
Bidasoa-Txingudi Mugarteko Partzuergoa	2	79.791
Bizkaiko Garraio Partzuergoa	9	757.788
Debarreneko Eskualdeko Mankomunitatea	3	73.027
Añarbeko Uren Mankomunitatea	1	318.646
Urola Erdiko Zerbitzuen Mankomunitatea	3	32.533
Ranzari Elbarri Psikikoen aldeko Udal Mankomunit.....	4	91.815
Sasietako Mankomunitatea.....	3	70.068
Urbide, Arabako Ur Patzuergoa.....	1	12.562

A.2 PERTSONALEKO GASTUAK

A.2.1 UDALAK

Udalen pertsonaleko gastuen zenbatekoa 2020an 970 milioi euro izan da.

Udaletan plantillaren osaera osotasunean honakoa da:

UDALA	PLANTILLA	
	BATEZ BESTEKOA	2020/12/31
Goi kargudunak	619	620
Behin-behineko langileak.....	274	247
Funtzionarioak	14.944	14.920
Lan-kontratu finkoko langileak.....	1.284	1.297
Aldi baterako lan-kontratuko langileak	1.987	2.140
GUZTIRA	19.108	19.224

Banakako xehakapena, entitateka, honako honetan jaso da:

- <http://www.tvcp.eu/informes.asp?idioma=EU>

A.2.2 UDALAZ GAINDIKO ENTITATEAK

Udalaz gaindiko entitateek langile-gastuetan 2020an 66 milioi euro egin dituzte.

Udalaz gaindiko erakundeetan plantillaren osaera osotasunean honakoa da:

UDALAZ GAINDIKO ENTITATEAK	PLANTILLA	
	BATEZ BESTEKOA	2020/12/31
Goi kargudunak	20	21
Behin-behineko langileak.....	7	8
Funtzionarioak	201	205
Lan-kontratu finkoko langileak.....	556	554
Aldi baterako lan-kontratuko langileak.....	496	520
GUZTIRA	1.280	1.308

Banakako xehakapena, entitateka, honako honetan jaso da:

- <http://www.tvcp.eu/informes.asp?idioma=EU>

A.3 KONTU OROKORREN AZTERKETAN HUTSAK

A.3.1 UDALAK

Hona hemen 2020ko ekitaldiko kontu orokorra HKEEri bidaltzeko obligazioa urratu duten udalak:

UDALA	BIZTANLERIA	UDALA	BIZTANLERIA
ARABA			
Alegria-Dulantzi	2.935	Iruraiz-Gauna.....	532
Añana.....	149	San Millán	706
BIZKAIA			
Arantzazu	408	Ondarroa.....	8.395
Durango (*)	30.118	Trucios-Turtzioz (*)	509
Ea.....	808	Zaratamo.....	1.631
Erandio (*)	24.530		
GIPUZKOA			
Aduna	472	Gaintza	121
Aizarnazabal	779	Irun (*)	62.910
Amezketza	935	Zerain.....	270
Belauntza.....	243		

(*) Aurrekontuaren likidazioa igorri duten entitateak.



Herri -Kontuen
Euskal Epaitegia

Tribunal Vasco
de Cuentas Públicas

Hona hemen ez Kontu Orokorra onartzeko epeetan, ez eduki formal eta kualitatiboan ere, akatsik egin ez duten udalak:

UDALA	BIZTANLERIA	UDALA	BIZTANLERIA
ARABA			
Agurain.....	5.038	Iruña Oka.....	3.488
Arraia-Maeztu.....	733	Guardia.....	1.454
Arratzua-Ubarrundia.....	984	Lantarón.....	877
Asparrena.....	1.623	Leza.....	211
Barrundia.....	881	Mañueta.....	294
Berantevilla.....	463	Samaniego.....	315
Eltziego.....	1.001	Vitoria-Gasteiz.....	253.996
Erriberagoitia.....	782		
BIZKAIA			
Abadiño.....	7.658	Igorre.....	4.337
Amorebieta-Etxano.....	19.529	Iurreta.....	3.665
Arrieta.....	580	Leioa.....	32.013
Atxondo.....	1.335	Loiu.....	2.394
Berriatua.....	1.251	Mallabia.....	1.173
Bilbo.....	350.184	Mañaria.....	522
Elorrio.....	7.375	Morga.....	405
Errigoiti.....	486	Portugalete.....	45.746
Etxebarri.....	11.691	Ugao-Miraballes.....	4.148
Etxebarria.....	782	Zamudio.....	3.275
Garai.....	325	Zierbena.....	1.520
Güeñes.....	6.736		
GIPUZKOA			
Abaltzisketa.....	318	Ibarra.....	4.248
Alegia.....	1.768	Ikaztegieta.....	479
Alkiza.....	371	Legazpi.....	8.321
Arama.....	202	Legorreta.....	1.421
Aretxabaleta.....	7.103	Lezo.....	6.103
Astigarraga.....	7.029	Oiartzun.....	10.309
Azkoitia.....	11.627	Olaberria.....	957
Azpeitia.....	15.106	Oñati.....	11.497
Beasain.....	13.938	Soraluze-Placencia de las Armas.....	3.923
Elgoibar.....	11.570	Urnieta.....	6.185
Eskoriatza.....	4.106	Urretxu.....	6.782
Hernani.....	20.438	Villabona.....	5.876
Hondarribia.....	16.881	Zestoa.....	3.772



Herri -Kontuen
Euskal Epaitegia

Tribunal Vasco
de Cuentas Públicas

Hona hemen Kontu Orokorraren onespen epean eta eduki formal eta kualitatiboan azalera diren akatsak:

UDALA	LH	BIZTANLERIA	AKATSAK					
			A	B	C	D	E	F
Abanto Y Ciérvana								
-Abanto Zierbena	BIZKAIA	9.471	A1					
Aia.....	GIPUZKOA	2.039		B1	C1		E6	
Ajangiz	BIZKAIA	464	A2					F1
Albiztur.....	GIPUZKOA	302		B1				
Alonsotegi	BIZKAIA	2.879	A2					F1
Altzaga	GIPUZKOA	178						F1
Altzo.....	GIPUZKOA	460	A1					
Amoroto	BIZKAIA	416	A2				D3	F1
Amurrio	ARABA	10.264	A2		C1			
Andoain.....	GIPUZKOA	14.691	A1	B1	C2			F1
Anoeta.....	GIPUZKOA	2.085	A1		C1			F1
Antzuola.....	GIPUZKOA	2.102						F1
Arakaldo.....	BIZKAIA	165	A1		C1		D8	
Aramaio.....	ARABA	1.442	A1		C1			
Areatza	BIZKAIA	1.216			C1			F1
Armiñón	ARABA	223			C1			
Arrankudiaga	BIZKAIA	965			C1			
Arrasate	GIPUZKOA	22.073			C1			
Arratzu	BIZKAIA	413	A1		C1		D8	F1
Arrigorriaga	BIZKAIA	12.225	A4					
Artea	BIZKAIA	733			C1	D8,9,11		F1
Artzentales.....	BIZKAIA	699	A2	B1	C1			
Artziniega.....	ARABA	1.800	A1					
Asteasu.....	GIPUZKOA	1.561	A1		C2			F1
Ataun	GIPUZKOA	1.696		B1	C1			
Aulesti	BIZKAIA	657	A2			D3	E7	F1
Aiara.....	ARABA	2.968	A2		C1			
Bakio	BIZKAIA	2.676	A1					F1
Baliarrain.....	GIPUZKOA	153	A1					
Balmaseda	BIZKAIA	7.722	A1		C1			
Barakaldo.....	BIZKAIA	101.486	A1					
Barrika	BIZKAIA	1.533	A1					
Basauri.....	BIZKAIA	40.847	A1					
Bedia	BIZKAIA	1.061	A1					
Beikarga.....	GIPUZKOA	146		B1				
Berango.....	BIZKAIA	7.217	A1					
Berastegi.....	GIPUZKOA	1.075				D10		
Bergara	GIPUZKOA	14.659	A1			D8		F3
Bermeo	BIZKAIA	16.864			C1			
Bernedo.....	ARABA	507			C1			
Berriz	BIZKAIA	4.580						F1
Berrobi.....	GIPUZKOA	601						F1

.../...



Herri - Kontuen
Euskal Epaitegia

Tribunal Vasco
de Cuentas Públicas

UDALA	LH	BIZTANLERIA	AKATSAK						
			A	B	C	D	E	F	
Bidania-Goiatz.....	GIPUZKOA	525	A1						
Busturia	BIZKAIA	1.632	A1			D3,4,6,8,9			F1
Kanpezu	ÁLAVA	1.034			C1				
Deba.....	GIPUZKOA	5.460	A2						
Derio	BIZKAIA	6.730	A1		C1	D7,8,10			
Dima.....	BIZKAIA	1.448			C1	D3,8			
Donostia/San Sebastián.....	GIPUZKOA	188.240				D8,10			
Durango	BIZKAIA	30.118	A1		C3	D1,2,3,4,6,8,9,11	E2		
Eibar	GIPUZKOA	27.769	A1						
Elantxobe.....	BIZKAIA	347				D3,4,8		E6	
Elburgo.....	ARABA	608			C1			E1	
Elduain.....	GIPUZKOA	243	A1			D8,9			
Elgeta	GIPUZKOA	1.131		B1		D8,10			
Billar	ARABA	330			C1				
Erandio	BIZKAIA	24.530			C3	D1,2,3,4,6,9			
Ereño	BIZKAIA	260	A2	B1		D3,4,6			F1
Ermua	BIZKAIA	15.847	A1						
Errenteria	GIPUZKOA	39.540				D8			
Errezil	GIPUZKOA	578	A1						
Ezkio.....	GIPUZKOA	444	A2						F1
Forua	BIZKAIA	907	A1			D5			F1
Fruiz	BIZKAIA	552	A1			D8			
Gabiria.....	GIPUZKOA	495	A1		C1				
Galdakao	BIZKAIA	29.427	A1						
Galdames.....	BIZKAIA	838			C1				
Gamiz-Fika	BIZKAIA	1.362				D9			F1
Gatika.....	BIZKAIA	1.665	A1						
Gautegiz Arteaga	BIZKAIA	808	A1						F1
Gaztelu	GIPUZKOA	154	A4						
Gernika-Lumo	BIZKAIA	17.105	A2			D10			F1
Getaria.....	GIPUZKOA	2.796							F1
Getxo	BIZKAIA	77.770							F4
Gizaburuaga	BIZKAIA	197	A1			D3,8	E5,7		F1
Gordexola.....	BIZKAIA	1.697			C1				
Gorliz.....	BIZKAIA	5.891			C1				
Harana.....	ARABA	218		B1	C3	D8,11			
Hernialde	GIPUZKOA	303	A1						
Ibarrangelu	BIZKAIA	629	A1			D7			F1
Idiazabal	GIPUZKOA	2.293			C1			E5	
Irun.....	GIPUZKOA	62.910	A1		C3	D9,10			
Irura.....	GIPUZKOA	1.852	A1	B1				E6	F1
Ispaster	BIZKAIA	729							F1
Itsaso	GIPUZKOA	157	A1						F1
Itsasondo	GIPUZKOA	668			C1				
Izurtza	BIZKAIA	252				D11			
Karrantza Harana	BIZKAIA	2.803							F1

.../...



Herri -Kontuen
Euskal Epaitegia

Tribunal Vasco
de Cuentas Públicas

UDALA	LH	BIZTANLERIA	AKATSAK					
			A	B	C	D	E	F
Kortezubi	BIZKAIA	442	A2			D3,4,8,10		F1
Kripan.....	ARABA	178			C1			
Kuartango.....	ARABA	385				D8		
Labastida	ARABA	1.517	A2	B1	C1	D8		
Lagran	ARABA	162			C1			
Lantziego.....	ARABA	709		B2	C1			F2
Lanestosa.....	BIZKAIA	253						F1
Lapuebla de Labarca.....	ARABA	865			C1			
Larrabetzu.....	BIZKAIA	2.037				D8		
Larraul	GIPUZKOA	256	A1					
Lasarte-Oria	GIPUZKOA	18.594	A4		C1		E6	
Laudio	ÁLAVA	18.118			C1			
Laukiz	BIZKAIA	1.227						F1
Lazkao	GIPUZKOA	5.830				D8		
Leaburu	GIPUZKOA	386	A2					
Legutio	ARABA	1.921	A1	B1	C2			
Leintz-Gatzaga	GIPUZKOA	217	A2	B1	C1	D8,9		F1
Lekeitio.....	BIZKAIA	7.317						F1,4
Lemoa	BIZKAIA	3.504						F1
Lemoiz.....	BIZKAIA	1.258			C2			
Lekarga.....	BIZKAIA	2.445	A1	B1	C3	D6,11		F1
Lizartza	GIPUZKOA	617				D3,11	E6	F1
Markina-Xemein.....	BIZKAIA	5.068	A1					F1
Maruri-Jatabe.....	BIZKAIA	978	A1					
Mendaro.....	GIPUZKOA	1.976					E6	
Mendata	BIZKAIA	380	A2					F1
Mendexa.....	BIZKAIA	425		B1	C1	D8,10		F1
Meñaka	BIZKAIA	754	A3					
Moreda.....	ARABA	211	A1					
Mundaka	BIZKAIA	1.845	A3					F1
Mungia.....	BIZKAIA	17.665				D9	E2	
Munitibar-Arbatzegi Gerrickaitz	BIZKAIA	473	A2			D3	E7	F1
Murueta.....	BIZKAIA	319	A2					F1
Muskiz.....	BIZKAIA	7.536			C1			
Mutiloa.....	GIPUZKOA	255	A1		C1			F1
Mutriku.....	GIPUZKOA	5.309	A1	B1	C1	D4,6,9,10		
Muxika.....	BIZKAIA	1.468	A1		C1			F1
Nabarniz	BIZKAIA	246	A2			D6,8		F1
Navaridas.....	ARABA	194	A1					
Okondo	ARABA	1.203	A2	B1	C3			
Ordizia.....	GIPUZKOA	10.503	A2	B1		D7,8		
Orendain.....	GIPUZKOA	227	A1				E6	
Orexa.....	GIPUZKOA	117				D9	E6	F1
Orio	GIPUZKOA	6.091					E6	
Ormaiztegi	GIPUZKOA	1.258		B1	C1			
Orozko.....	BIZKAIA	2.650			C1			F2,4

.../...



Herri - Kontuen
Euskal Epaitegia

Tribunal Vasco
de Cuentas Públicas

UDALA	LH	BIZTANLERIA	AKATSAK						
			A	B	C	D	E	F	
Ortuella.....	BIZKAIA	8.385	A1						
Otxandio.....	BIZKAIA	1.330				D3,4,6,8,9			F1
Oyón-Oion.....	ÁLAVA	3.410	A1						
Pasaia.....	GIPUZKOA	16.035						E6	
Peñacerrada-Urizaharra.....	ARABA	262	A1		C1				
Plentzia.....	BIZKAIA	4.353							F1
Erriberabeitia.....	ARABA	1.383	A2		C1				
Santurtzi.....	BIZKAIA	46.069	A4				D8		F2
Segura.....	GIPUZKOA	1.494	A1	B1				E3,5	
Sestao.....	BIZKAIA	27.452							F1
Sondika.....	BIZKAIA	4.547	A1				D8		F1
Sopela.....	BIZKAIA	14.120	A1						
Sopuerta.....	BIZKAIA	2.570	A4	B1			D9	E4	
Sukarrieta.....	BIZKAIA	331	A4						F1
Tolosa.....	GIPUZKOA	19.816		B1					
Trucios-Turtzioz.....	BIZKAIA	509	A1		C3	D1,2,3,4,6,8,9,11			
Ubide.....	BIZKAIA	164			C1				F2
Urduliz.....	BIZKAIA	4.712	A4						
Urduña.....	BIZKAIA	4.192	A1		C1		D7		F1,2
Urkabustaiz.....	ARABA	1.386	A1					E6	F4
Usurbil.....	GIPUZKOA	6.173					D8	E6	F1
Gaubea.....	ARABA	986		B1	C1				
Valle de Trápaga-Trapagaran	BIZKAIA	11.975	A4		C1				F1
Villabuena.....	ARABA	274						E2	
Ekora.....	ARABA	270	A4						
Zaldibar.....	BIZKAIA	3.045	A1						
Zaldibia.....	GIPUZKOA	1.637	A1						F1
Zalduondo.....	ÁLAVA	185	A1	B1	C1				
Zalla.....	BIZKAIA	8.450	A1	B1	C1		D8,10		
Zambrana.....	ARABA	416		B2	C1				
Zarautz.....	GIPUZKOA	23.360	A1						
Zeanuri.....	BIZKAIA	1.245	A1		C1				F1
Zeberio.....	BIZKAIA	1.095	A1		C1				
Zegama.....	GIPUZKOA	1.524						E6	
Zigoitia.....	ARABA	1.749		B1	C1				
Ziortza-Bolibar.....	BIZKAIA	404			C1				
Zizurkil.....	GIPUZKOA	3.025	A1	B1			D8,9,10		F1
Zuia.....	ARABA	2.300	A1		C1				
Zumaia.....	GIPUZKOA	10.111						E6	
Zumarraga.....	GIPUZKOA	9.781	A1						



Herri - Kontuen
Euskal Epaitegia

Tribunal Vasco
de Cuentas Públicas

AKATSAK	UDAL KOPURUA
ONESPEN EPEETAN AKATSAK:	
AURREKONTUA	
A1 2020ko 1. hiruhilekoa	68
A2 2020ko 2. hiruhilekoa	22
A3 2020ko 2. seihilekoa	2
A4 Aurrekontu luzatua	9
B. LIKIDAZIOA	
B1 2021/04/01 eta 2021/07/31 bitartean	27
B2 Ez dago ebidentziarik	2
C. KONTU OROKORRA	
C1 2021/08/01 eta 2021/12/31 bitartean	57
C2 2022/01/01 baino beranduago	4
C3 Ez dago jasota Kontu Orokorra onartu denik	7
KONTU OROKORRAREN ETA LIKIDAZIOAREN EDUKI FORMALEAN HUTSAK	
D1 Ez dago balantzerik	3
D2 Ez dago ekonomiaren eta ondarearen emaitzaren konturik	3
D3 Ez dago ondare garbian aldaketan egoerarik	14
D4 Ez dago eskudiru fluxuen egoerarik	9
D5 Ez dago aurrekontuaren likidazioaren egoera-orririk	1
D6 Ez dago oroitidazkirik	9
D7 Ez dago kontaketa aktarik	4
D8 Ez dago banketxe bakoitzaren saldoei eta kontziliazioei buruzko oharrik edo ziurtapenik	32
D9 Ez dago aurrekontuko eta kontularitzako emaitzen kontziliazioko egoera-orririk	15
D10 Ez da diruzaintza kontua jaso	11
D11 Ez dago zorraren informaziorik	7
KONTU OROKORRAREN EDUKIAN AKATS KUALITATIBOAK: AURREKONTUARI BURUZKO ALDERDIAK	
E1 Diruz. Geldik. zalantzako kobrantzarako zuzkidura kobragar. analisia baino baxuagoa	1
E2 Oker kalkulaturako aurrekontu emaitza	3
E3 Ez dira kalkulatzeko ekitaldiko aurrekontuaren emaitzen zuzketak	1
E4 Oker kalkulaturako diruzaintza geldikina	1
E5 Ez da kalkulatzeko geldikina atxikitako finantzaketa duten gastuetarako	3
E6 Diruzaintza kontuan deskoadratzeak daude	14
E7 24 hilabetetik gorako antzinasuna duten zordunak, kobragarritasun-azterketarik gabe eta diruzaintza-geldikinaren murrizketarik gabe	3
KONTU OROKORRAREN EDUKIAN AKATS KUALITATIBOAK: ONDARE KONTABILITATEA	
F1 Balantzeak edo ekonomiaren eta ondarearen emaitzen kontuak ez dute amortizazioa jasotzen	58
F2 Zorraren eranskina ez dator bat balantzearekin	5
F3 Zalantzako kobragarritasuneko zuzkidura, balantzean jaso gabea	1
F4 Balantzean kaudimen-gabeziarako zuzkidura diruz. geldikinarena baino txikiagoa	4

A.3.2 UDALAZ GAINDIKO ENTITATEAK

Honako udalaz gaindiko entitate hauek 2020ko ekitaldiko kontu Orokorra HKEEri bidaltzeko obligazioa urratu dute:

ENTITATEA	JARDUERA	BIZTANLERIA
Arratiako Udalen Mankomunitatea.....	2	14.116
Kuartangoko Ur Partzuergoa.....	1	385
Iruña Okako Urkidetza.....	1	3.488
Haranako Ur Partzuergoa.....	1	218
La Lomba Ur Partzuergoa.....	1	149
Ranzari Elbarri Psikikoen aldeko Udal Mankomunitatea (*).....	4	91.619
Gipuzkoako Partzuergo Txikia.....	7	5.581
Entziako Partzuergoa (*).....	7	7.391
Iturrietako Partzuergoa (*).....	7	5.062

(*) Aurrekontuaren likidazioa igorri duten entitateak.

Hona hemen ez Kontu Orokorra onartzeko epeetan, ez eduki formal eta kualitatiboan ere hutsik egin ez duten udalaz gaindiko entitateak:

ENTITATEA	JARDUERA	BIZTANLERIA
Bilbao Bizkaia Uren Partzuergoa.....	1	1.062.542
Gipuzkoako Ur Kontsortzioa.....	1	345.704
"Kantauriko Urkidetza" Uren Partzuergoa.....	1	34.353
Gipuzkoako Hondakinen Kontsortzioa.....	3	743.984
Bizkaiko Garraio Partzuergoa.....	9	757.788
Añanako Eskualdea.....	5	9.152
Aiarako Kuadrilla.....	5	34.353
Kanpezu-Arabako Mendialdeko Kuadrilla.....	5	2.916
Arabako Lautadako Kuadrilla.....	5	12.508
Biasteri-Arabako Errioxako Kuadrilla.....	5	11.233
Debabe Udal Euskaltegien Mankomunitatea.....	6	22.339
Debarrenereko Eskualdeko Mankomunitatea.....	3	73.027
San Marko Mankomunitatea.....	3	318.646
Urola Erdiko Zerbitzuen Mankomunitatea.....	3	32.533
Txingudiko Zerbitzuen Mankomunitatea.....	1	79.791
Sasietako Mankomunitatea.....	3	70.068
Tolosaldeko Mankomunitatea.....	3	62.634
Urbide, Arabako Ur Patzuergoa.....	1	12.562
Urretxu-Zumarragako Udal Euskaltegia.....	6	16.563



Herri -Kontuen
Euskal Epaitegia

Tribunal Vasco
de Cuentas Públicas

Hona hemen Kontu Orokorraren onespen epean eta eduki formal eta kualitatiboan azaleratu diren hutsak:

ENTITATEA	JARDUERA	BIZTANLERIA	AKATSAK						
			A	B	C	D	E	F	
Aiztondo Zerbitzuen Mankomunitatea	4	4.124	A1		C1		D8		
Busturialdeko Mankomunitatea	3	4.747	A3						
Busturialdeko Ur Partzuergoa.....	1	44.762		B1	C1				F1,2
Elgeako Mendileroko eta Lautadako Urkidetza	1	2.119	A4		C2				
Arabako Errioxako Uren Partzuergoa.....	1	11.233		B1					
Mendi-Haran Urkidetza.....	1	782	A1						
Zigoitiko Urkidetza	1	1.749			C1				F1
Gorbeiaiko Inguruen Partzuergoa	3	8.686	A2		C1				
Bidasoa-Txingudi Mugarteko Partzuergoa.....	2	79.791	A1		C2				F1
Gorbeialdeko Kuadrilla	5	9.782	A4						
Debagoieneko Mankomunitatea	2	62.888	A1						
Enirio-Aralarko Mankomunitatea	7	38.306	A3					E1,2	
Enkarterriko Udal Euskaltegiko Mankomunitatea	6	22.908	A2				D8,9	E1,2	
Lea Artibaiko Amankomunazgoa	2	24.568	A1						F1
Lea Ibarreko Udal Mankomunazgoa	2	2.168	A3				D3	E1,2,4	F1
Enkarterrietako Udalerrien Mankom.....	2	32.277	A1				D10		F1
Bideberri Mankomunitatea	4	3.450							F1
Añarbeko Uren Mankomunitatea.....	1	318.646							F1
Durangoko Merinazgoaren Mankomunitatea ...	4	53.970	A1						
Loatzoko Udalen Mankomunitatea.....	6	19.786	A2						F1
Busturialdea Giziarte Zerb. Mankomunitatea	4	29.610	A2				D4,11	E3	F1
Leintz Udal Euskaltegia Mankomunitatea	6	11.209	A1						
Ezkerraldeko eta Meatzaldeko Mankomunitatea	3	250.584	A4		C1		D3,4,9,10		F1
Tolosako Eskualdeko Hiltegiaren Mankomun....	2	101.532	A1		C1				
Gizarte Zerbitzuetarako Mungialde Partzuergoa	4	24.264	A3				D8		F1
Ranzari Elbarri Psikikoen aldeko Udal Mankom.	4	91.815	A4	B1	C2	D1,2,3,4,5,6,9,11			
Uribe Kosta Zerbitzuen Mankomunitatea.....	4	39.084	A1						
Uribe-Butroe Zerbitzuen Mankomunitatea.....	4	7.118	A2						F1
Urola Garaiko Mankomunitatea	8	25.328	A4						
Entziako Partzuergoa.....	7	7.367	A1	B1	C2	D1,2,3,4,6,7,8,9,11			
Iturrietako Partzuergoa	7	5.038	A1	B1	C2	D1,2,3,4,6,7,8,9,11		E1,2	
Gipuzkoa eta Arabako Partzuergo Nagusia.....	7	7.910	A1	B1					
Saiaz Gizarte Zerbitzu Mankomunitatea	4	1.551	A2						F1
Txorierriko Mankomunitatea	2	21.428	A1		C1				
Udaleri Euskaldunen Mankomunitatea (UEMA)	6	229.586		B1			D3,8,10	E2	
Uli Mankomunitatea.....	4	900	A4						
Urola Kostako Udal Elkarte.....	2	44.397		B1					



Herri - Kontuen
Euskal Epaitegia

Tribunal Vasco
de Cuentas Públicas

	ENTITATE KOPURUA
AKATSAK	
ONESPEN EPEETAN AKATSAK:	
AURREKONTUA	
A1 2020ko 1. hiruhilekoa	14
A2 2020ko 2. hiruhilekoa	6
A3 2020ko 2. seihilekoa	4
A4 Aurrekontu luzatua	6
B. LIKIDAZIOA	
B1 2021/04/01 eta 2021/07/31 bitartean	8
C. KONTU OROKORRA	
C1 2021/08/01 eta 2021/12/31 bitartean	7
C2 Ez dago jasota Kontu Orokorra onetsi denik	5
KONTU OROKORRAREN ETA LIKIDAZIOAREN EDUKI FORMALEAN HUTSAK	
D1 Ez dago balantzerik	3
D2 Ez dago ekonomiaren eta ondarearen emaitzaren konturik	3
D3 Ez dago ondare garbian aldaketan egoerarik	6
D4 Ez dago eskudiru fluxuen egoerarik	5
D5 Ez dago aurrekontuaren likidazioaren egoera-orririk	1
D6 Ez dago oroitidazkirik	3
D7 Ez dago kontaketa aktarik	2
D8 Ez dago banketxe bakoitzaren saldoei eta kontziliazioei buruzko oharrik edo ziurtagiririk	6
D9 Ez dago aurrekontu eta kontularitzako emaitzen kontziliazio egoera-orririk	5
D10 Ez da diruzaintza kontua jaso	3
D11 Ez dago zorraren informaziorik	4
KONTU OROKORRAREN EDUKIAN AKATS KUALITATIBOAK: AURREKONTUARI BURUZKO ALDERDIAK	
E1 Ez dira kalkulatzeko ekitaldiko aurrekontuaren emaitzen zuzenketak	4
E2 Ez da kalkulatzeko geldikina atxikitako finantzaketa duten gastuetarako	5
E3 Diruzaintza kontuan deskoadratzeak daude	1
E4 24 hilabetetik gorako antzinatasuna duten zordunak, kobragarritasun-azterketarik gabe eta diruzaintza-geldikinaren murrizketarik gabe	1
KONTU OROKORRAREN EDUKIAN AKATS KUALITATIBOAK: ONDARE KONTABILITATEA	
F1 Balantzeak edo ekonomiaren eta ondarearen emaitzen kontuak ez dute amortizazioa jasotzen	14
F2 Zorraren eranskina ez dator bat balantzearekin	1



ALEGAZIOAK

ARRATIAKO UDALAREN ALEGAZIOAK

Idazki honen bidez, eta Arratiako Udalen Mankomunitatea udalaz gaindiko erakundeko lehendakari gisa, EAeko Toki Erakundeen Kontuen Fiskalizazio Txostenari 2020. urteko alegazio bat aurkeztean, errespetu osoz, honako hau jakinarazten dizut:

1.- Txosten horren A.3.2 puntuan, adierazten da Arratiako Udalen Mankomunitateak ez duela bete 2020ko ekitaldiko Kontu Orokorra HKEEra bidaltzeko betebeharra.

2.- Egia da HKEEren txostenean adierazitakoa egia dela.

3.- Arrazoia da 2021eko urrian, HKEEk 2021eko irailaren 21eko idazkian eskatutako 2020ko ekitaldiko dokumentazio guztia behar bezala prestatuta eduki arren, informazio ekonomikoa bidaltzeko ardura zuen entitateko pertsonari ahaztu egin zitzaiola informazio hori HKEEra bidaltzea.

4.- Arratiako Udalen Mankomunitateko Idazkaritza-Kontuhartzaitzak, 2020. urteari dagokion fiskalizazio-txostena irakurri ondoren, Arratiako Udalen Mankomunitatea udalaz gaindiko erakundearen 2020ko Kontu Orokorrari dagokion dokumentazioa HKEEra bidaltzeko agindu zion berehala arduradunari, hori guztia epez kanpo egin zela jakinda.

Bidalketa hori 2022ko urriaren 14an egin zen, eta alegazio honen eranskin gisa erantsi da dokumentua.

5.- Hori guztia alegatu dut, dagozkion ondorioetarako, eta eskatzen dizut kontuan har dezazula Arratiako Udalen Mankomunitateari buruzko informazioa EAeko toki-erakundeen 2020ko kontuen behin betiko txostenean, dokumentazioa epez kanpo aurkeztu dela adierazita.

BERASTEGIKO UDALAREN ALEGAZIOAK

Alegazioan Kontaketa akta erantsi dute.

BIZKAIKO GARRAIO PARTZUERGOAREN ALEGAZIOAK

A.1 Kanpo-Kontrola duten Erakundeak.

Kontuak kanpo-kontrol baten pean jarri dituzten erakundeak agertzen diren eranskinean Bizkaiko Garraio Partzuergoa (BGP) agertzen da 757.788 biztanlerekin. Adierazi behar da, EAEn jarduten duten garraio-txartelen baliozkotasunaren ondorioz, BGPren txartela beste bi lurraldeetan ere eraginkorra dela eta bere kudeaketa-sistemetan ere onartzen direla.

Horregatik, ondorioztatu behar da BGPren jarduerak hiru lurralde historikoetako biztanle guztiei eragiten diela, hau da, 2020ko abenduaren 31n EAEn zeuden 2.193 .19 9 biztanleri.



GERNIKA-LUMOKO UDALAREN ALEGAZIOAK

Alegazioan Kontaketa akta erantsi dute.

IRUNGO UDALAREN ALEGAZIOAK

D10: Ekitaldiko diruzaintzaren kontua ez du aurkeztu.

Gaur egun diruzaintzaren kontrola eta analisisa egiteko 21/2003 Foru Arauaren 47.5 artikulua ezarritako balantze berria Diru-fluxuen egoera orria litzateke, eta aurrerantzean ere hala izango da. Egoera orri horrek ematen du diruzaintzaren egoera urte hasieran eta urte bukaeran, eta baita bitartean izandako mugimenduak ere.

Hortaz, diru-fluxuen egoera orria aurkeztuta, hnoi otxikituta, udal honek betetzat ematen du informazio bidalketa lehen aipatutako 47.5 artikuluari dagokionez.

PASAIKO UDALAREN ALEGAZIOAK

E6 . Diruzaintza kontuan deskoadratzeak daude.

Diruzaintza Kontua egiteko erabilitako irizpideak sortua da akatsa: Sarekok sortutako diruzaintza kontuak aurrekontuko eragiketen zenbatekoa dirutan (likidoa, deskontuak kenduta) ematen zuen eta EKEk aurrekontu eragiketen zenbatekoarekin (gordina, deskontuen aurretik) alderatzen zuenean ez zetozen bat zenbatekoak.

Hori dela eta, Diru-fluxuen egoera orria balantzean lor daitekeen Diruzaintza kontuan aldaketak egin ditugu, eragiketen zenbateko gordina kontuan edukiz, EKEren irizpidearekin bat etor dadin.

ZUMAIKO UDALAREN ALEGAZIOAK

Gure alegazioa E6 akatsari dagokio: diruzaintza kontuan deskoadratzeak daude. Horrela da bai, 7 kontu korrontetan deskoadratzeak daude, kontziliazioak sinatuta izeneko dokumentuan banan-banan aipatuta daude, eta jarraian kontu korronte bakoitzaren diferentzia zeri dagokion azalduko dugu:

- Banco Sabadell-eko kontu korrontearen kasuan, diferentzia hori 153 “data”-ri dagokio, data kobrantza bidalketa bat da. Eta alegazio hau justifikatzeko atxikitzen den dokumentazioan argi ikusten den bezala, gure kontabilitatean 2020ko abenduaren 31ko datarekin kontabilizatu zen, kobrantza bidalketa horrek data hori zeukalako vaina banketxeko kontuan diru-sarrera 2021eko urtarrilaren 12an izan zen.
- Banco Santander-eko kontu korrontearen kasuan, diferentzia hori 152 “data”-ri dagokio, data kobrantza bidalketa bat da. Eta alegazio hau justifikatzeko atxikitzen den dokumentazioan argi ikusten den bezala, gure kontabilitatean 2020ko abenduaren 30eko datarekin kontabilizatu zen, kobrantza bidalketa horrek data hori zeukalako vaina banketxeko kontuan diru-sarrera 2021eko urtarrilaren 11an izan zen.



Herri-Kontuen
Euskal Epaitegia

Tribunal Vasco
de Cuentas Públicas

- BBVA-ko kontu korrontearen kasuan, diferentzia hori 153 “data”-ri dagokio, data kobrantza bidalketa bat da. Eta alegazio hau justifikatzeko atxikitzen den dokumentazioan argi ikusten den bezala, gure kontabilitatean 2020ko abenduaren 31ko datarekin kontabilizatu zen, kobrantza bidalketa horrek data hori zeukalako vaina banketxeko kontuan diru-sarrerara 2021eko urtarrilaren 11an izan zen.
- Laboral Kutxa-ko kontu korrontearen kasuan, diferentzia hori 153, eta 149 “datei” dagokie, “data”-k kobrantza edota itzulketa bidalketak dira. Eta alegazio hau justifikatzeko atxikitzen den dokumentazioan argi ikusten den bezala, gure kontabilitatean 2020ko abenduaren 31ko datarekin kontabilizatu ziren, bai kobrantza bidalketa, eta baita itzulketa bidalketa hori ere data horiek zituztelako. Baina, banketxeko kontu korrontean kobrantzen bidalketaren diru-sarrerara 2021eko urtarrilaren 11an izan zen, eta itzultako erreziboen kobrantza, berriz, 2021eko urtarrilaren 4an. Hala ere, atxikita dokumentazioa aztertuz gero, argi ikusten da eragiketa horren balio data 2020ko abenduaren 24koa dela..
- Kutxabank-en “24873” zenbakiarekin bukatzen den kontu korrontearen kasuan, diferentzia hori 162, eta 163 “datei” dagokie, data kobrantza bidalketa bat da. Eta alegazio hau justifikatzeko atxikitzen den dokumentazioan argi ikusten den bezala, gure kontabilitatean 2020ko abenduaren 31ko datarekin kontabilizatu ziren, kobrantza bidalketa horiek data hori zeukalako, baina banketxeko kontuan diru-sarrerak 2021eko urtarrilaren 19an izan ziren.
- Kutxabank-en “11381” zenbakiarekin bukatzen den kontu korrontearen kasuan, diferentzia hori 153 “data”-ri dagokio, data kobrantza bidalketa bat da. Eta alegazio hau justifikatzeko atxikitzen den dokumentazioan argi ikusten den bezala, gure kontabilitatean 2020ko abenduaren 31ko datarekin kontabilizatu zen, kobrantza bidalketa horrek data hori zeukalako baina banketxeko kontuan diru-sarrerara 2021eko urtarrilaren 11an izan zen.

Horrez gain, diferentzia beste mugimendu bati ere badagokio, justifikazioko dokumentazioaren artean ikusiko duzue horiz markatuta daudela banketxeetako pantailazoetan, Albia-ko transferentzia bat iristen dela 2020ko abenduaren 31an, eta ez zegokigunez itzuli egiten da 2021eko urtarrilaren 4a, eta mugimendu hau ez da gure kontabilitatean isladatzen. Horretarako, atxikitzen ditugu 2020ko abenduko, eta 2021eko urtarrileko 571013 kontabilitate konturen mugimenduak, ez dela kontabilizatu izan adierazteko.

- Caixabank-eko kontu korrontearen kasuan, diferentzia hori 153 “data”-ri dagokio, data kobrantza bidalketa bat da. Eta alegazio hau justifikatzeko atxikitzen den dokumentazioan argi ikusten den bezala, gure kontabilitatean 2020ko abenduaren 31ko datarekin kontabilizatu zen, kobrantza bidalketa horrek data hori zeukalako vaina banketxeko kontuan diru-sarrerara 2021eko urtarrilaren 12an izan zen.

Horrez gain, alegazio bakoitzaren kasuan aipatzen den bezala, txosten honi atxikita kontu korronte bakoitzari dagokion justifikazio dokumentazio gehitzen da.





Herri -Kontuen
Euskal Epaitegia

Tribunal Vasco
de Cuentas Públicas

ABREVIATURAS Y DEFINICIONES

CAPV	Comunidad Autónoma del País Vasco.
NF 10/2003	Norma Foral 10/2003, de 2 de diciembre, presupuestaria de las Entidades Locales del Territorio Histórico de Bizkaia.
NF 21/2003	Norma Foral 21/2003, de 19 de diciembre, presupuestaria de las Entidades Locales del Territorio Histórico de Gipuzkoa.
NF 3/2004	Norma Foral 3/2004, de 9 de febrero, presupuestaria de las Entidades Locales del Territorio Histórico de Álava.
TH/TTHH	Territorio Histórico/Territorios Históricos.
TVCP	Tribunal Vasco de Cuentas Públicas.





Herri -Kontuen
Euskal Epaitegia

Tribunal Vasco
de Cuentas Públicas

RATIOS ANALIZADOS

INDICADORES FINANCIEROS Y PATRIMONIALES

- Liquidez inmediata $\text{Fondos líquidos} / \text{Pasivo corriente.}$
- Liquidez a corto plazo $(\text{Fondos líquidos} + \text{Derechos pendientes de cobro}) / \text{Pasivo corriente.}$
- Liquidez general $\text{Activo corriente} / \text{Pasivo corriente.}$
- Endeudamiento por habitante $(\text{Pasivo corriente} + \text{Pasivo no corriente}) / \text{N}^\circ \text{ de habitantes.}$
- Endeudamiento $(\text{Pasivo corriente} + \text{Pasivo no corriente}) / (\text{Pasivo corriente} + \text{Pasivo no corriente} + \text{Patrimonio neto}).$
- Relación de endeudamiento $\text{Pasivo corriente} / \text{Pasivo no corriente.}$
- Cash-Flow $(\text{Pasivo no corriente} + \text{Pasivo corriente}) / \text{Flujos netos de efectivo por actividades de gestión del estado de flujos de efectivo.}$
- Ratios de la cuenta del resultado económico-patrimonial:
 - Estructura de los ingresos: $\text{Ingresos tributarios y urbanísticos} / \text{Ingresos de gestión ordinaria.}$
 $\text{Transferencias y subvenciones recibidas} / \text{Ingresos de gestión ordinaria.}$
 $\text{Ventas y prestación de servicios} / \text{Ingresos de gestión ordinaria.}$
 $\text{Resto ingresos de gestión ordinaria} / \text{Ingresos de gestión ordinaria.}$
 - Estructura de los gastos: $\text{Gastos de personal} / \text{Gastos de gestión ordinaria.}$
 $\text{Transferencias y subvenciones concedidas} / \text{Gastos de gestión ordinaria.}$
 $\text{Aprovisionamientos} / \text{Gastos de gestión ordinaria.}$
 $\text{Resto gastos de gestión ordinaria} / \text{Gastos de gestión ordinaria.}$
 - Cobertura de los gastos corrientes: $\text{Gastos de gestión ordinaria} / \text{Ingresos de gestión ordinaria.}$

INDICADORES FINANCIEROS Y PRESUPUESTARIOS

- Endeudamiento financiero sobre ingresos corrientes $[\text{Pasivo corriente (financiero)} + \text{Pasivo no corriente (financiero)}] / \text{Derechos reconocidos netos (caps. 1 a 5).}$
- Periodo estimado de amortización del endeudamiento financiero $[\text{Pasivo corriente (financiero)} + \text{Pasivo no corriente (financiero)}] / [\text{Derechos reconocidos netos (caps. 1 a 5)} - \text{Obligaciones reconocidas netas (caps. 1 a 4)}].$



Herri - Kontuen
Euskal Epaitegia

Tribunal Vasco
de Cuentas Públicas

INDICADORES PRESUPUESTARIOS DE INGRESOS

- Ejecución del presupuesto de ingresos	Derechos reconocidos netos / Previsiones definitivas de ingresos.
- Autonomía	Derechos reconocidos netos (caps. 1 a 3,5,6 y 8 + transferencias recibidas) / Derechos reconocidos netos.
- Autonomía fiscal	Derechos reconocidos netos de naturaleza tributaria / Derechos reconocidos netos.
- Índice de dependencia de las subvenciones recibidas	Derechos reconocidos netos (caps. 4 y 7) / Derechos reconocidos netos.
- Realización de cobros	Recaudación neta / Derechos reconocidos netos.
- Período medio de cobro global de caps. 1 a 3	[Derechos pendientes de cobro (caps. 1 a 3) / Derechos reconocidos netos (caps. 1 a 3)] * 365.

INDICADORES PRESUPUESTARIOS DE GASTOS

- Ejecución del presupuesto de gastos	Obligaciones reconocidas netas / Créditos definitivos de gastos.
- Índice de gastos de personal	Gastos de personal / Derechos reconocidos netos (caps. 1 a 5).
- Esfuerzo inversor	Obligaciones reconocidas netas (caps. 6 y 7) / Obligaciones reconocidas netas.
- Carga financiera del ejercicio	Obligaciones reconocidas netas (caps. 3 y 9) / Derechos reconocidos netos (caps. 1 a 5).
- Gasto por habitante	Obligaciones reconocidas netas / N° de habitantes.
- Inversión por habitante	Obligaciones reconocidas netas (caps. 6 y 7) / N° de habitantes.
- Realización de pagos	Pagos realizados / Obligaciones reconocidas netas.
- Período medio de pago global de caps. 2 y 6	[Obligaciones pendientes de pago (caps. 2 y 6) / Obligaciones reconocidas netas (caps. 2 y 6)] * 365.

INDICADORES DEL RESULTADO PRESUPUESTARIO Y/O REMANENTE DE TESORERÍA

- Ahorro bruto no financiero por habitante	[Derechos reconocidos netos (caps. 1 a 5) - Obligaciones reconocidas netas (caps. 1,2 y 4)] / N° de habitantes.
- Ahorro neto por habitante	[Ahorro bruto no financiero - Carga financiera (caps. 3 y 9 de gastos)] / N° de habitantes.
- Índice de ahorro bruto	[Derechos reconocidos netos (caps. 1 a 5) - Obligaciones reconocidas netas (caps. 1 a 4)] / Derechos reconocidos netos (caps. 1 a 5).
- Índice de ahorro bruto no financiero	[Derechos reconocidos netos (caps. 1 a 5) - Obligaciones reconocidas netas (caps. 1,2 y 4)] / Derechos reconocidos netos (caps. 1 a 5).





I. INTRODUCCIÓN

En cumplimiento del Plan de Trabajo del TVCP, se han analizado las cuentas generales de los ayuntamientos y de las entidades supramunicipales de la CAPV del ejercicio 2020, desde el punto de vista formal y cualitativo.

La regulación general básica en materia presupuestaria para las entidades locales se configura por la Ley 7/1985 de 2 de abril, Reguladora de las Bases de Régimen Local y el Real Decreto Legislativo 2/2004 de 5 de marzo, por el que se aprueba el Texto Refundido de la Ley Reguladora de las Haciendas Locales.

En el ámbito de la CAPV la normativa en vigor aprobada por las Juntas Generales de cada TH es la NF 3/2004, la NF 10/2003 y la NF 21/2003. Estas Normas Forales de carácter presupuestario, han sido desarrolladas en cada uno de los TTHH por Decretos Forales, que recogen la estructura presupuestaria y el plan general de contabilidad pública de las entidades locales. La documentación relativa a la liquidación de presupuestos y Cuenta General de las entidades locales de los 3 TTHH se regula en los artículos 47 y 62 de las respectivas Normas Forales Presupuestarias.

Como en años anteriores, este informe-diagnóstico se refiere exclusivamente a las 252 administraciones municipales (no incluyen organismos autónomos, sociedades públicas, entidades públicas y fundaciones dependientes), y a las 62 entidades supramunicipales existentes en la CAPV en 2020, según el siguiente detalle:

- 17 consorcios.
- 34 mancomunidades.
- 6 cuadrillas.
- 5 parzonerías.

Las cuentas generales del conjunto de ayuntamientos de la CAPV y su desglose por TTHH, y del conjunto de entidades supramunicipales y su distribución por tipo de servicios prestados, se obtienen de la agregación de las liquidaciones, no fiscalizadas en su mayor parte, remitidas por 238 ayuntamientos (94,44%) y 56 entidades supramunicipales (90,32%).

Las entidades que han presentado cuentas auditadas son 21 ayuntamientos y 11 entidades supramunicipales y además han sido fiscalizados por el TVCP 10 ayuntamientos y una entidad supramunicipal (ver A.1).

Los ayuntamientos y entidades supramunicipales analizados integran en su organización 80 organismos autónomos, 101 sociedades públicas municipales y 4 entidades públicas empresariales, según el resumen que se muestra a continuación. El detalle se muestra en:

- <http://www.tvcp.eu/informes.asp>

	Nº ENTIDADES		
	ORGANISMOS AUTÓNOMOS	SOCIEDADES PÚBLICAS	ENT. PÚBLICAS EMPRESARIALES
De Ayuntamientos:			
Álava	8	11	-
Bizkaia	44	38	2
Gipuzkoa	26	41	2
De Entidades Supramunicipales:			
Consortios	-	4	-
Mancomunidades	2	7	-
Cuadrillas	-	-	-
Parzonerías	-	-	-
TOTAL CAPV	80	101	4

Además, han confirmado la participación en 20 fundaciones por parte de los ayuntamientos.

Para las conclusiones que se presentan en este informe, se ha considerado una población de 2.202.120 habitantes a 1 de enero de 2020 en los 238 ayuntamientos de la CAPV que han remitido la información solicitada.

Los estratos de población establecidos para obtener las conclusiones de este informe son:

ESTRATO	Nº AYTOS.	Nº HAB. 1/1/20
> 50.000	6	1.034.586
20.001 - 50.000	13	409.382
10.001 - 20.000	25	360.740
5.001 - 10.000	27	186.637
1.001 - 5.000	76	169.634
< 1.001	91	41.141
TOTAL CAPV	238	2.202.120
ÁLAVA	47	329.618
BIZKAIA	108	1.148.201
GIPUZKOA	83	724.301

La población asistida por tipo de actividad de las 56 entidades supramunicipales cuyas cuentas se han analizado es la siguiente:

ACTIVIDAD	Nº ENTIDADES	POBLACIÓN ASISTIDA
1. Aguas y saneamiento	11	1.914.243
2. Gestión de servicios municipales	8	369.049
3. Residuos sólidos urbanos.....	9	1.564.909
4. Bienestar social	10	255.886
5. Cuadrillas de Álava.....	6	79.944
6. Promoción y enseñanza, euskera y formación ocupacional.....	6	322.391
7. Parzonerías y aprovechamiento forestal.....	4	58.621
8. Extinción de incendios.....	1	25.328
9. Transportes.....	1	757.788

En la realización del trabajo se han utilizado los siguientes procedimientos:

- Análisis del contenido de las cuentas generales del ejercicio 2020. Este análisis ha servido de base para determinar el grado de cumplimiento de la legislación por parte de las entidades locales, en cuanto al deber de informar.
- Análisis específico de los balances, cuentas del resultado económico-patrimonial y liquidaciones de los presupuestos, que forman parte de las cuentas generales de los ayuntamientos y entidades supramunicipales, verificando que contienen toda la información exigida en la normativa que les es de aplicación y que todos los documentos que las integran son coherentes entre sí.
- Análisis específico de los balances, cuentas del resultado económico-patrimonial y liquidaciones de los presupuestos de los ayuntamientos y entidades supramunicipales, para la obtención de los indicadores de carácter económico-financiero.

En el análisis de la documentación enviada por los ayuntamientos y las entidades supramunicipales se han considerado tres tipos de deficiencias:

- Las que afectan a los plazos de aprobación de los presupuestos, de la liquidación y de la Cuenta General.
- Las que afectan al contenido formal y cualitativo de la información de la Cuenta General.
- Las que hacen referencia a cómo han sido financiados los remanentes de tesorería para gastos generales negativos de ejercicios anteriores.

Los datos económicos del informe están expresados en miles de euros y se han redondeado para no mostrar decimales; los datos representan siempre el redondeo de cada valor exacto y no la suma de datos redondeados.

II. CONCLUSIONES

II.1 CUENTAS MUNICIPALES

Las Normas Forales Presupuestarias para las Entidades Locales de Bizkaia, Gipuzkoa y Álava, establecen que éstas rendirán al TVCP la Cuenta General debidamente aprobada en los términos que establece su normativa específica, y el artículo 9.5 de la Ley 1/1988, de 5 de febrero, del TVCP establece la obligatoriedad de remitir a este Tribunal la documentación relativa a la liquidación de los presupuestos de las corporaciones locales en el plazo de 1 mes desde su confección o aprobación. Los ayuntamientos de Aduna, Aizarnazabal, Alegria-Dulantzi, Amezketa, Añana, Arantzazu, Belauntza, Ea, Gaintza, Iruraiz-Gauna, Ondarroa, San Millán, Zaratamo y Zerain han incumplido con esta obligación (ver A.3.1).

Las conclusiones que se exponen a continuación se han obtenido de los datos remitidos por 238 ayuntamientos de la CAPV, de los cuales 4 sólo han remitido la liquidación de los presupuestos (ver A.3.1). Esto supone que el 94,44% de los ayuntamientos de la CAPV rinden cuentas a este Tribunal.

En el Anexo A.3.1 se detallan individualmente las deficiencias detectadas en los 238 ayuntamientos analizados. Destacar que en 64 ayuntamientos, un 26,89% del total analizados, no se ha detectado ninguna deficiencia; de los que 15 corresponden al TH de Álava, 23 al TH de Bizkaia y 26 al TH de Gipuzkoa.

Plazos de aprobación

- El artículo 15.2 de las Normas Forales Presupuestarias de cada TH establece que el presupuesto debe estar aprobado antes del inicio del ejercicio de aplicación. En 90 ayuntamientos se realizó en el primer semestre de 2020 y en 2 en el segundo semestre del ejercicio. Sólo 137 de los 238 ayuntamientos, el 57,57%, los han aprobado con anterioridad al inicio del ejercicio.

El número de ayuntamientos agrupados por períodos de aprobación de sus presupuestos es:

APROBACIÓN DEL PRESUPUESTO	Nº AYTOS.	%
Con anterioridad a 01/01/2020.....	137	57,57%
1er trimestre 2020	68	28,57%
2º trimestre 2020.....	22	9,24%
2º semestre 2020.....	2	0,84%
Presupuesto prorrogado	9	3,78%

- El artículo 49.1 de las Normas Forales Presupuestarias de cada TH establece el 31 de marzo del ejercicio siguiente como fecha límite para la aprobación de la liquidación de los presupuestos por el Presidente de la Entidad. En 29 ayuntamientos, el 12,18%, han incumplido el plazo fijado por la normativa presupuestaria y en 209 ayuntamientos, el 87,82%, la han aprobado con anterioridad al 1 de abril de 2021.



Herri -Kontuen
Euskal Epaitegia

Tribunal Vasco
de Cuentas Públicas

El número de ayuntamientos agrupados por períodos de aprobación de la liquidación presupuestaria es:

APROBACIÓN DE LA LIQUIDACIÓN	Nº AYTOS.	%
Con anterioridad a 01/04/2021.....	209	87,82%
Entre 01/04/2021 y 31/07/2021.....	27	11,34%
Sin evidencia/información.....	2	0,84%

- El artículo 63.4 de las Normas Forales Presupuestarias de cada TH establece el 31 de julio del ejercicio siguiente como fecha límite para la aprobación de la Cuenta General por el Pleno de la Entidad. En 61 ayuntamientos se ha aprobado con posterioridad a la fecha establecida por la normativa citada, en 7 ayuntamientos no consta que se haya aprobado, y en 170 de los 238 ayuntamientos, el 71,43%, se ha aprobado en el plazo señalado.

El número de ayuntamientos agrupados por períodos de la aprobación de la Cuenta General es:

APROBACIÓN DE LA CUENTA GENERAL	Nº AYTOS.	%
Con anterioridad a 01/08/2021.....	170	71,43%
Entre 01/08/2021 y 31/12/2021.....	57	23,95%
Posterior a 01/01/2022.....	4	1,68%
No consta aprobación.....	7	2,94%

Contenido formal de la Cuenta General y Liquidación Presupuestaria

La Cuenta General, integrada por el balance, cuenta del resultado económico-patrimonial, estado de cambios en el patrimonio neto, estado de flujos de efectivo, estado de liquidación del presupuesto y memoria, expresa la gestión realizada por el ayuntamiento en sus aspectos económico, financiero, patrimonial y presupuestario. La obligación de formar la Cuenta General y su aprobación, queda establecida en las correspondientes Normas Forales Presupuestarias de los 3 TTHH y su incumplimiento afecta a la transparencia que debe regir la gestión de estas entidades.

Las deficiencias en el contenido de las cuentas son:



Herri -Kontuen
Euskal Epaitegia

Tribunal Vasco
de Cuentas Públicas

DEFICIENCIAS	Nº AYUNTAMIENTOS
No incluyen:	
Balance	3
Cuenta del resultado económico-patrimonial.....	3
Estado de cambios en el patrimonio neto	14
Estado de flujos de efectivo.....	9
Estado de liquidación del presupuesto	1
Memoria	9
Actas de Arqueo.....	4
Notas o certificaciones bancarias y conciliaciones	32
Estado de conciliación de los resultados presupuestarios y contable.....	15
Cuenta de tesorería	11
Información sobre deuda municipal.....	7

Contenido cualitativo de la Cuenta General

- La contabilidad patrimonial implantada en los ayuntamientos no tiene, en muchos casos, un contenido correcto. Así, 58 ayuntamientos no incorporan las amortizaciones del inmovilizado en el balance y/o en la cuenta del resultado económico-patrimonial, de ellos 51 corresponden a municipios de menos de 5.000 habitantes.
- Existen 14 ayuntamientos, de los 227 que rinden la cuenta de tesorería, que presentan descuadres en la misma porque sus movimientos no cuadran con la ejecución.
- Otras deficiencias en el contenido de las cuentas son:

	Nº AYUNTAMIENTOS
DEFICIENCIAS PRESUPUESTARIAS:	
Provisión dudoso cobro en el remanente de tesorería inferior al estudio de cobralidad	1
Resultado presupuestario incorrectamente calculado	3
No se calculan ajustes al resultado presupuestario del ejercicio.....	1
Remanente de tesorería incorrectamente calculado	1
No se calcula el remanente para gastos con financiación afectada.....	3
Deudores con antigüedad superior a 24 meses sin estudio de cobrabilidad ni reducción del remanente de tesorería	3
DEFICIENCIAS PATRIMONIALES:	
No coincide el anexo de deuda con balance	5
Provisión de dudoso cobro no reflejada en balance.....	1
Provisión de insolvencias en balance inferior a la del remanente de tesorería.....	4

II.2 CUENTAS SUPRAMUNICIPALES

Las entidades Arratiako Udalen Mankomunitatea, Consorcio de Aguas de Kuartango, Consorcio de Aguas de Iruña de Oca, Consorcio de Aguas del Valle de Arana, Consorcio de Aguas la Lomba y Parzonería Menor de Gipuzkoa, no han remitido las cuentas correspondientes al ejercicio 2020, habiendo incumplido el artículo 63.5 de las Normas Forales Presupuestarias de cada TH (ver A.3.2).



Las conclusiones que se exponen a continuación se han obtenido de los datos remitidos por 56 entidades supramunicipales de la CAPV, de las cuales, hay 3 entidades que no han rendido la documentación relativa a la Cuenta General (ver A.3.2). Esto supone que el 90,32% de las entidades supramunicipales de la CAPV rinden cuentas a este Tribunal.

En el Anexo A.3.2 se detallan las deficiencias detectadas en cada una de las entidades supramunicipales analizadas. Debemos destacar que en 19 entidades supramunicipales, que suponen un 33,93% del total de las entidades analizadas, no se ha detectado ninguna deficiencia de las señaladas en el anexo indicado anteriormente; de ellas 7 corresponden al TH de Álava, 2 al TH de Bizkaia y 10 al TH de Gipuzkoa.

Plazos de aprobación

- El presupuesto debe estar aprobado antes del inicio del ejercicio de aplicación, según establece el artículo 15.2 de las Normas Forales Presupuestarias de cada TH. La aprobación de los presupuestos de 20 entidades se realizó en el primer semestre de 2020 y sólo 26 de las 56 entidades, el 46,43%, los han aprobado con anterioridad al inicio del ejercicio.

El número de entidades agrupadas por períodos de aprobación de sus presupuestos es:

APROBACIÓN DEL PRESUPUESTO	Nº ENTIDADES	%
Con anterioridad a 01/01/2020	26	46,43%
1er trimestre 2020	14	25,00%
2º trimestre 2020	6	10,72%
2º semestre 2020	4	7,14%
Presupuesto prorrogado.....	6	10,71%

- El artículo 49.1 de las Normas Forales Presupuestarias de cada TH establece el 31 de marzo del ejercicio siguiente como fecha límite para la aprobación de la liquidación de los presupuestos por el Presidente de la Entidad. En 9 entidades, el 16,07%, las liquidaciones se han aprobado después de la fecha fijada en la normativa presupuestaria y 48 entidades, el 85,71%, la han aprobado con anterioridad al 1 de abril de 2021.

El número de entidades supramunicipales agrupadas por períodos de aprobación de la liquidación presupuestaria es:

APROBACIÓN DE LA LIQUIDACIÓN	Nº ENTIDADES	%
Con anterioridad a 01/04/2021	48	85,71%
Entre 01/04/2021 y 31/07/2021	8	14,29%

- El artículo 63.4 de las Normas Forales Presupuestarias de cada TH establece el 31 de julio del ejercicio siguiente como fecha límite para la aprobación de la Cuenta General por el Pleno de la Entidad. En 7 entidades se ha aprobado con posterioridad a la fecha establecida por la normativa y en 5 entidades no consta que se haya aprobado.

El número de entidades agrupadas por períodos de aprobación de la Cuenta General es:

APROBACIÓN DE LA CUENTA GENERAL	Nº ENTIDADES	%
Con anterioridad a 01/08/2021	44	78,57%
Entre 01/08/2021 y 31/12/2021	7	12,50%
No consta aprobación.....	5	8,93%

Contenido formal de la Cuenta General y Liquidación

Las deficiencias en el contenido de las cuentas son:

DEFICIENCIAS	Nº ENTIDADES
No incluyen:	
Balance	3
Cuenta del resultado económico-patrimonial.....	3
Estado de cambios en el patrimonio neto	6
Estado de flujos de efectivo.....	5
Estado de liquidación del presupuesto	1
Memoria	3
Actas de Arqueo.....	2
Notas o certificaciones bancarias y conciliaciones	6
Estado de conciliación de los resultados presupuestarios y contable.....	5
Cuenta de tesorería	3
Información sobre deuda municipal.....	4

Contenido Cualitativo de la Cuenta General

- En 14 entidades no incluyen las amortizaciones del inmovilizado en el balance o en la cuenta del resultado económico-patrimonial, deficiencia que debe subsanarse para que sus estados financieros representen adecuadamente la situación patrimonial.
- Existe una entidad supramunicipal, con deuda pendiente de cobro de antigüedad superior a 24 meses, que no tiene estudio de cobrabilidad y no ha deducido cantidad alguna del remanente de tesorería.

Otras deficiencias en el contenido de las cuentas son:

	Nº ENTIDADES
DEFICIENCIAS PRESUPUESTARIAS:	
No se calculan ajustes al resultado presupuestario del ejercicio	4
No se calcula el remanente para gastos con financiación afectada	5
Existen descuadres en la cuenta de tesorería.....	1
DEFICIENCIAS PATRIMONIALES:	
No coincide anexo de deuda con balance	1



Herri-Kontuen
Euskal Epaitegia

Tribunal Vasco
de Cuentas Públicas

Financiación Remanente de Tesorería para gastos generales negativos

La Mancomunidad Pro-Minusválidos Psíquicos Taller Ranzari tenía un remanente para gastos generales negativo a 31/12/18 y no lo ha financiado a 31/12/20, incumpliendo el artículo 49.4 de la NF10/2003.



III. RATIOS E INDICADORES A 31/12/2020

Los indicadores que se reflejan en el presente informe se han calculado según los indicadores de la Cuenta General de las Corporaciones Locales adoptados por acuerdo de la Comisión de Coordinación del ámbito local del Tribunal de Cuentas y los Órganos de Control Externo de las Comunidades Autónomas el 7 de mayo de 2013, que posteriormente han sido adaptados a las nuevas instrucciones de contabilidad para la administración local, y que son las aplicables a las cuentas anuales del ejercicio 2020.

III.1 INDICADORES MUNICIPALES

Para el cálculo de los indicadores municipales se han utilizado los datos correspondientes a las liquidaciones presupuestarias de los 238 ayuntamientos cuya información ha sido analizada. Los indicadores y el resumen de las liquidaciones de las que se han obtenido, se muestran individualizadamente en:

- <http://www.tvcp.eu/informes.asp>

III.1.1 INDICADORES FINANCIEROS

Liquidez inmediata, liquidez a corto plazo y liquidez general

Estos ratios indican la capacidad de los ayuntamientos para hacer frente a los pagos pendientes. Sus valores medios por estrato de población, son:

ESTRATO	Nº AYTOS.	LIQUIDEZ INMEDIATA	LIQUIDEZ A C/P	LIQUIDEZ GENERAL
ÁLAVA				
>50.000	1	38,56%	105,76%	105,76%
20.001-50.000.....	-	-	-	-
10.001-20.000.....	2	241,77%	382,69%	382,69%
5.001-10.000.....	1	87,40%	161,19%	161,19%
1.001-5.000.....	16	437,86%	553,06%	553,06%
<1.001	27	475,57%	619,42%	619,42%
MEDIA ÁLAVA	47	76,80%	151,20%	151,20%
BIZKAIA				
>50.000	3	163,43%	234,05%	234,05%
20.001-50.000.....	8	344,03%	392,92%	392,92%
10.001-20.000.....	9	201,56%	268,59%	268,59%
5.001-10.000.....	13	322,41%	392,15%	392,15%
1.001-5.000.....	38	439,06%	504,92%	515,36%
<1.001	37	446,81%	497,73%	548,02%
MEDIA BIZKAIA	108	242,88%	308,29%	310,37%
GIPUZKOA				
>50.000	2	184,77%	388,19%	388,19%
20.001-50.000.....	5	212,99%	312,91%	313,14%
10.001-20.000.....	14	496,33%	569,45%	571,78%
5.001-10.000.....	13	365,30%	486,21%	486,37%
1.001-5.000.....	22	336,16%	415,37%	415,53%
<1.001	27	562,61%	757,97%	757,97%
MEDIA GIPUZKOA	83	305,77%	439,01%	439,69%
CAPV				
>50.000	6	113,67%	205,65%	205,65%
20.001-50.000.....	13	292,56%	361,49%	361,58%
10.001-20.000.....	25	339,00%	414,29%	415,35%
5.001-10.000.....	27	334,11%	428,19%	428,26%
1.001-5.000.....	76	418,11%	495,91%	502,33%
<1.001	91	476,86%	583,41%	608,63%
MEDIA CAPV	238	213,96%	299,82%	300,96%



Herri -Kontuen
Euskal Epaitegia

Tribunal Vasco
de Cuentas Públicas

Endeudamiento

Para la valoración de los niveles de endeudamiento se han calculado, por estrato de población, los indicadores de endeudamiento por habitante, el índice de nivel de endeudamiento financiero respecto a ingresos corrientes, así como el período estimado de amortización del endeudamiento financiero a 31/12/20.

ESTRATO	Nº AYTOS.	ENDEUDAMIENTO POR HAB. (*)	ENDEUDAMIENTO FRO. S/INGR. CTES.	PERÍODO ESTIMADO AMORTIZ. END.FRO.(**)
ÁLAVA				
>50.000.....	1	777	33,91%	9
20.001-50.000.....	-	-	-	-
10.001-20.000.....	2	218	0,55%	-
5.001-10.000.....	1	943	63,85%	3
1.001-5.000.....	16	282	5,61%	-
<1.001.....	27	384	10,95%	-
MEDIA ÁLAVA	47	672	28,47%	5
BIZKAIA				
>50.000.....	3	549	6,34%	1
20.001-50.000.....	8	254	7,83%	1
10.001-20.000.....	9	378	9,48%	1
5.001-10.000.....	13	219	4,18%	-
1.001-5.000.....	38	326	6,41%	-
<1.001.....	37	343	3,76%	-
MEDIA BIZKAIA	108	409	6,78%	1
GIPUZKOA				
>50.000.....	2	751	36,59%	8
20.001-50.000.....	5	444	11,95%	1
10.001-20.000.....	14	428	13,33%	1
5.001-10.000.....	13	297	6,07%	-
1.001-5.000.....	22	316	13,21%	1
<1.001.....	27	309	6,35%	-
MEDIA GIPUZKOA	83	518	20,78%	2
CAPV				
>50.000.....	6	654	20,47%	3
20.001-50.000.....	13	316	9,30%	1
10.001-20.000.....	25	392	11,03%	1
5.001-10.000.....	27	275	6,75%	-
1.001-5.000.....	76	316	8,12%	-
<1.001.....	91	347	6,41%	-
MEDIA CAPV	238	484	14,78%	2

(*) Euros/habitante.

(**) Número de ejercicios.

El endeudamiento medio de la CAPV asciende a 484 euros por habitante. El ayuntamiento de Munitibar-Arbatzegi Gerrikaitz tiene un endeudamiento por importe de 1.590 euros por habitante a 31/12/2020, significativamente mayor a la media.



El período estimado de amortización del endeudamiento financiero indica el número de ejercicios en los que la deuda financiera puede ser amortizada, con el nivel actual de ingresos y gastos corrientes. En el ejercicio 2020, la proporción de endeudamiento financiero sobre el total de ingresos corrientes del conjunto de entidades locales es de un 14,78%, deduciendo los gastos corrientes sería necesaria una rotación media de 2 ejercicios para cancelar la deuda financiera en su totalidad con el excedente de ingresos corrientes. En el análisis individualizado de este ratio, hay 4 ayuntamientos en los que el periodo estimado de amortización de la deuda financiera es superior a 4 años (un plazo superior en un 150% a la media) y de ellos en uno el período es superior a 16 años.

En el siguiente cuadro se calcula el indicador de endeudamiento que mide la relación que existe entre el pasivo que la entidad asume frente a terceros respecto del total de fuentes de financiación de la entidad, formado por los recursos propios y ajenos. La columna relación de endeudamiento mide el cociente entre el pasivo corriente y el no corriente.



Herri -Kontuen
Euskal Epaitegia

Tribunal Vasco
de Cuentas Públicas

ESTRATO	Nº AYTOS.	ENDEUDAMIENTO	RELACIÓN DE ENDEUDAMIENTO
ÁLAVA			
>50.000	1	16,59%	178,04%
20.001-50.000	-	-	-
10.001-20.000	2	4,10%	2.322,27%
5.001-10.000	1	11,68%	33,71%
1.001-5.000	16	3,54%	474,14%
<1.001	27	4,33%	230,88%
MEDIA ÁLAVA	47	12,81%	185,05%
BIZKAIA			
>50.000	3	9,54%	68,50%
20.001-50.000	8	6,70%	142,36%
10.001-20.000	9	6,42%	266,94%
5.001-10.000	13	2,73%	331,16%
1.001-5.000	38	2,52%	312,11%
<1.001	37	1,97%	454,75%
MEDIA BIZKAIA	108	6,55%	105,31%
GIPUZKOA			
>50.000	2	19,55%	36,82%
20.001-50.000	5	10,06%	81,82%
10.001-20.000	14	6,94%	77,88%
5.001-10.000	13	4,86%	154,80%
1.001-5.000	22	6,28%	93,16%
<1.001	27	1,68%	169,77%
MEDIA GIPUZKOA	83	10,12%	58,71%
CAPV			
>50.000	6	13,01%	77,44%
20.001-50.000	13	7,91%	110,30%
10.001-20.000	25	6,55%	130,74%
5.001-10.000	27	3,84%	177,95%
1.001-5.000	76	3,22%	221,46%
<1.001	91	2,31%	282,20%
MEDIA CAPV	238	8,46%	96,43%

El endeudamiento para el conjunto de las entidades locales representa el 8,46% del total del pasivo, si bien en los ayuntamientos con mayor tamaño esta proporción se eleva a 13,01%, lo que implica un mayor nivel de dependencia de la financiación externa con respecto a los ayuntamientos de menor tamaño, al situarse el porcentaje para los ayuntamientos de menos de 1.000 habitantes en un 2,31%.

Los ayuntamientos de la CAPV tienen pendientes de devolver a las Diputaciones Forales las liquidaciones negativas por la participación municipal en los tributos concertados por un total de 53 millones de euros, de los que 46 millones corresponden a los municipios de Bizkaia y 7 millones a los de Álava.



Herri -Kontuen
Euskal Epaitegia

Tribunal Vasco
de Cuentas Públicas

Cash-Flow

En el siguiente cuadro se refleja, por estrato de población, en qué medida los flujos netos de efectivo por actividades de gestión, cubren el pasivo de la entidad.

ESTRATO	Nº AYTOS.	CASH-FLOW
ÁLAVA		
>50.000	1	(1.465,13%)
20.001-50.000.....	-	-
10.001-20.000.....	2	275,48%
5.001-10.000.....	1	243,69%
1.001-5.000.....	16	84,31%
<1.001	27	57,49%
MEDIA ÁLAVA	47	2.449,17%
BIZKAIA		
>50.000	3	1.144,93%
20.001-50.000.....	8	315,44%
10.001-20.000.....	9	289,15%
5.001-10.000.....	13	173,63%
1.001-5.000.....	38	121,05%
<1.001	37	82,11%
MEDIA BIZKAIA	108	426,87%
GIPUZKOA		
>50.000	2	773,17%
20.001-50.000.....	5	166,91%
10.001-20.000.....	14	153,84%
5.001-10.000.....	13	135,54%
1.001-5.000.....	22	124,47%
<1.001	27	44,56%
MEDIA GIPUZKOA	83	246,58%
CAPV		
>50.000	6	1.863,21%
20.001-50.000.....	13	224,13%
10.001-20.000.....	25	190,06%
5.001-10.000.....	27	155,95%
1.001-5.000.....	76	114,17%
<1.001	91	62,08%
MEDIA CAPV	238	393,13%



Ratios de la cuenta del resultado económico-patrimonial

Estructura de los ingresos:

Los siguientes ratios expresan el nivel de importancia relativa de cada uno de los ingresos de la cuenta del resultado económico-patrimonial respecto del total de los ingresos de gestión ordinaria de la entidad.

ESTRATO	Nº AYTOS.	ING. TRIBUTARIOS Y URBANÍSTICOS	TRANS. Y SUBV. RECIBIDAS	VENTAS Y PREST. SERVICIOS	RESTO ING. GEST. ORD.
ÁLAVA					
>50.000.....	1	37,70%	56,47%	3,58%	2,25%
20.001-50.000.....	-	-	-	-	-
10.001-20.000.....	2	45,31%	53,00%	0,16%	1,53%
5.001-10.000.....	1	46,42%	51,71%	0,17%	1,70%
1.001-5.000.....	16	46,41%	49,02%	0,62%	3,95%
<1.001.....	27	39,95%	54,81%	1,03%	4,21%
MEDIA ÁLAVA	47	39,29%	55,38%	2,89%	2,44%
BIZKAIA					
>50.000.....	3	35,98%	58,37%	0,23%	5,42%
20.001-50.000.....	8	36,51%	61,21%	1,19%	1,09%
10.001-20.000.....	9	38,87%	59,17%	0,53%	1,43%
5.001-10.000.....	13	39,05%	57,52%	0,88%	2,55%
1.001-5.000.....	38	42,17%	54,86%	0,26%	2,71%
<1.001.....	37	23,83%	69,26%	0,57%	6,34%
MEDIA BIZKAIA	108	36,95%	58,80%	0,50%	3,75%
GIPUZKOA					
>50.000.....	2	45,46%	51,85%	0,13%	2,56%
20.001-50.000.....	5	40,72%	56,20%	0,39%	2,69%
10.001-20.000.....	14	40,58%	56,44%	0,12%	2,86%
5.001-10.000.....	13	39,13%	57,11%	1,50%	2,26%
1.001-5.000.....	22	36,14%	61,54%	0,33%	1,99%
<1.001.....	27	39,06%	58,16%	0,12%	2,66%
MEDIA GIPUZKOA	83	41,97%	55,10%	0,33%	2,60%
CAPV					
>50.000.....	6	38,80%	56,26%	0,99%	3,95%
20.001-50.000.....	13	38,23%	59,16%	0,86%	1,75%
10.001-20.000.....	25	40,32%	57,16%	0,27%	2,25%
5.001-10.000.....	27	39,29%	57,16%	1,17%	2,38%
1.001-5.000.....	76	41,32%	55,61%	0,34%	2,73%
<1.001.....	91	32,79%	61,84%	0,61%	4,76%
MEDIA CAPV	238	39,06%	56,98%	0,81%	3,15%



Herri -Kontuen
Euskal Epaitegia

Tribunal Vasco
de Cuentas Públicas

Estructura de los gastos:

Los siguientes ratios expresan el nivel de importancia relativa de cada uno de los gastos de la cuenta del resultado económico-patrimonial respecto del total de los gastos de gestión ordinaria de la entidad.

ESTRATO	Nº AYTOS.	GASTOS PERSONAL	TRANS. Y SUBV. CONCEDIDAS	APROVISION.	RESTO GTOS. CORRIENTES
ÁLAVA					
>50.000.....	1	45,11%	13,75%	-	41,14%
20.001-50.000.....	-	-	-	-	-
10.001-20.000.....	2	42,33%	12,91%	-	44,76%
5.001-10.000.....	1	23,85%	6,30%	-	69,85%
1.001-5.000.....	16	23,54%	14,63%	-	61,83%
<1.001.....	27	23,96%	14,43%	-	61,61%
MEDIA ÁLAVA	47	41,73%	13,69%	-	44,58%
BIZKAIA					
>50.000.....	3	29,61%	25,42%	5,70%	39,27%
20.001-50.000.....	8	35,30%	16,10%	4,95%	43,65%
10.001-20.000.....	9	36,79%	15,10%	1,47%	46,64%
5.001-10.000.....	13	33,02%	15,11%	5,24%	46,63%
1.001-5.000.....	38	30,78%	16,21%	2,22%	50,79%
<1.001.....	37	37,17%	13,73%	-	49,10%
MEDIA BIZKAIA	108	31,91%	20,87%	4,70%	42,52%
GIPUZKOA					
>50.000.....	2	28,39%	34,31%	0,01%	37,29%
20.001-50.000.....	5	37,33%	19,32%	0,07%	43,28%
10.001-20.000.....	14	35,22%	18,72%	0,05%	46,01%
5.001-10.000.....	13	32,33%	15,53%	0,03%	52,11%
1.001-5.000.....	22	35,59%	17,23%	-	47,18%
<1.001.....	27	36,82%	14,06%	0,91%	48,21%
MEDIA GIPUZKOA	83	32,64%	24,44%	0,04%	42,88%
CAPV					
>50.000.....	6	32,90%	25,05%	2,87%	39,18%
20.001-50.000.....	13	36,13%	17,42%	2,95%	43,50%
10.001-20.000.....	25	36,35%	16,99%	0,54%	46,12%
5.001-10.000.....	27	32,43%	15,07%	2,58%	49,92%
1.001-5.000.....	76	30,65%	16,17%	1,19%	51,99%
<1.001.....	91	32,62%	14,05%	0,21%	53,12%
MEDIA CAPV	238	33,71%	20,99%	2,32%	42,98%



Herri -Kontuen
Euskal Epaitegia

Tribunal Vasco
de Cuentas Públicas

Cobertura de los gastos corrientes:

Este indicador expone el grado de cobertura de los gastos de gestión ordinaria por los ingresos de gestión ordinaria.

ESTRATO	Nº AYTOS.	COBERTURA GASTOS CORRIENTES
ÁLAVA		
>50.000.....	1	100,81%
20.001-50.000.....	-	-
10.001-20.000.....	2	109,04%
5.001-10.000.....	1	96,27%
1.001-5.000.....	16	101,28%
<1.001.....	27	87,51%
MEDIA ÁLAVA	47	100,75%
BIZKAIA		
>50.000.....	3	100,09%
20.001-50.000.....	8	100,81%
10.001-20.000.....	9	93,17%
5.001-10.000.....	13	95,63%
1.001-5.000.....	38	86,66%
<1.001.....	37	82,95%
MEDIA BIZKAIA	108	97,55%
GIPUZKOA		
>50.000.....	2	105,02%
20.001-50.000.....	5	100,92%
10.001-20.000.....	14	97,18%
5.001-10.000.....	13	95,32%
1.001-5.000.....	22	92,05%
<1.001.....	27	86,79%
MEDIA GIPUZKOA	83	100,07%
CAPV		
>50.000.....	6	101,52%
20.001-50.000.....	13	100,85%
10.001-20.000.....	25	96,62%
5.001-10.000.....	27	95,50%
1.001-5.000.....	76	90,68%
<1.001.....	91	85,37%
MEDIA CAPV	238	98,92%



III.1.2 INDICADORES PRESUPUESTARIOS

Indicadores del presupuesto de ingresos

En este apartado se refleja la ejecución del presupuesto de ingresos de 2020 por las entidades locales, con detalle de los indicadores de ejecución de las previsiones definitivas, el grado de realización en cobros de los derechos reconocidos, así como el periodo medio de cobro global de los capítulos 1 a 3 que, clasificados por estrato de población, son los siguientes:

ESTRATO	Nº AYTOS.	EJECUCIÓN PRESUPUESTO INGRESOS	REALIZACIÓN DE COBROS	PERÍODO MEDIO DE COBRO GLOBAL CAPS.1 A 3 (*)
ÁLAVA				
>50.000.....	1	78,50%	82,74%	82
20.001-50.000.....	-	-	-	-
10.001-20.000.....	2	69,58%	87,30%	92
5.001-10.000.....	1	74,38%	88,27%	62
1.001-5.000.....	16	68,68%	83,29%	38
<1.001.....	27	81,43%	80,77%	35
MEDIA ÁLAVA	47	76,86%	83,11%	76
BIZKAIA				
>50.000.....	3	84,86%	92,61%	66
20.001-50.000.....	8	80,88%	94,48%	33
10.001-20.000.....	9	81,75%	93,65%	37
5.001-10.000.....	13	79,35%	91,96%	26
1.001-5.000.....	38	73,93%	92,38%	29
<1.001.....	37	80,58%	94,45%	11
MEDIA BIZKAIA	108	82,06%	93,09%	49
GIPUZKOA				
>50.000.....	2	69,29%	82,58%	54
20.001-50.000.....	5	71,77%	90,37%	39
10.001-20.000.....	14	73,34%	90,95%	37
5.001-10.000.....	13	72,90%	90,19%	34
1.001-5.000.....	22	83,83%	91,32%	31
<1.001.....	27	75,03%	92,37%	14
MEDIA GIPUZKOA	83	71,93%	87,54%	43
CAPV				
>50.000.....	6	78,53%	87,51%	67
20.001-50.000.....	13	77,31%	92,98%	35
10.001-20.000.....	25	75,79%	91,63%	42
5.001-10.000.....	27	75,94%	91,00%	31
1.001-5.000.....	76	75,26%	90,51%	31
<1.001.....	91	79,41%	89,70%	21
MEDIA CAPV	238	77,45%	89,62%	51

(*) Número de días.

El nivel de ejecución de las previsiones definitivas es de un 77,45% para el conjunto de las entidades locales y el grado de realización de los derechos reconocidos un 89,62%.



Herri - Kontuen
Euskal Epaitegia

Tribunal Vasco
de Cuentas Públicas

El grado de ejecución de los ingresos más elevado, 79,41%, corresponde a los ayuntamientos menores de 1.000 habitantes.

El periodo medio de cobro de los ingresos tributarios del ejercicio es de 51 días.

Otros indicadores del presupuesto de ingresos

Además de los indicadores reflejados en el apartado anterior, como el grado de realización y de ejecución y el periodo medio de cobro, se han calculado los indicadores de autonomía y el índice de dependencia de las subvenciones recibidas que implica el porcentaje de ingresos que tienen un destino finalista.

ESTRATO	Nº AYTOS.	AUTONOMÍA	AUTONOMÍA FISCAL	ÍNDICE DEPENDENCIA
				SUBVENCIONES RECIBIDAS
ÁLAVA				
>50.000.....	1	88,52%	35,13%	8,51%
20.001-50.000.....	-	-	-	-
10.001-20.000.....	2	88,85%	41,88%	11,15%
5.001-10.000.....	1	90,91%	45,74%	9,09%
1.001-5.000.....	16	75,40%	43,89%	24,60%
<1.001.....	27	63,78%	37,79%	36,22%
MEDIA ÁLAVA	47	86,27%	36,68%	11,43%
BIZKAIA				
>50.000.....	3	94,99%	34,74%	5,01%
20.001-50.000.....	8	89,98%	49,70%	10,02%
10.001-20.000.....	9	91,87%	36,48%	7,10%
5.001-10.000.....	13	93,56%	36,40%	5,64%
1.001-5.000.....	38	89,51%	38,63%	10,43%
<1.001.....	37	85,62%	20,80%	11,44%
MEDIA BIZKAIA	108	92,79%	38,30%	6,97%
GIPUZKOA				
>50.000.....	2	86,46%	38,03%	7,13%
20.001-50.000.....	5	93,30%	37,21%	6,70%
10.001-20.000.....	14	91,90%	38,93%	7,26%
5.001-10.000.....	13	87,40%	38,82%	12,14%
1.001-5.000.....	22	88,05%	33,82%	11,74%
<1.001.....	27	83,02%	35,80%	16,57%
MEDIA GIPUZKOA	83	89,14%	37,92%	8,07%
CAPV				
>50.000.....	6	91,12%	35,73%	6,43%
20.001-50.000.....	13	91,19%	45,16%	8,81%
10.001-20.000.....	25	91,65%	38,29%	7,50%
5.001-10.000.....	27	90,49%	37,83%	8,90%
1.001-5.000.....	76	86,66%	38,29%	13,25%
<1.001.....	91	78,21%	29,71%	20,38%
MEDIA CAPV	238	90,51%	37,92%	8,04%



El ratio de autonomía informa sobre el porcentaje de ingresos del que pueden disponer las entidades locales con plena autonomía para la cobertura de las competencias locales. El resultado medio de este indicador para 2020 es del 90,51%.

El ratio de autonomía fiscal indica la proporción de ingresos de naturaleza fiscal respecto del total de ingresos de la entidad. Este indicador depende de la capacidad fiscal del municipio, de las tarifas recogidas en sus ordenanzas y de la eficacia de la gestión. En el ejercicio 2020 la media es de un 37,92%.

Finalmente, el índice de dependencia de las subvenciones recibidas en 2020 es de un 8,04% para el conjunto de entidades locales.



Indicadores del presupuesto de gastos

En este apartado se refleja la ejecución del presupuesto de gastos de 2020 por las entidades locales, con detalle de los indicadores de ejecución de los créditos definitivos, el grado de realización de las obligaciones reconocidas, así como el periodo medio de pago global de los capítulos 2 y 6 que, clasificados por estrato de población, son los siguientes:

ESTRATO	Nº AYTOS.	EJECUCIÓN PRESUPUESTO DE GASTOS	REALIZACIÓN DE PAGOS	PERÍODO MEDIO DE PAGO GLOBAL CAPS. 2 Y 6 (*)
ÁLAVA				
>50.000.....	1	79,04%	88,62%	90
20.001-50.000.....	-	-	-	-
10.001-20.000.....	2	79,44%	92,38%	41
5.001-10.000.....	1	69,37%	92,00%	42
1.001-5.000.....	16	66,61%	90,12%	39
<1.001.....	27	70,56%	93,86%	24
MEDIA ÁLAVA	47	77,33%	89,33%	75
BIZKAIA				
>50.000.....	3	86,14%	93,13%	52
20.001-50.000.....	8	80,90%	92,12%	45
10.001-20.000.....	9	79,85%	90,91%	49
5.001-10.000.....	13	74,88%	94,57%	32
1.001-5.000.....	38	68,10%	91,81%	44
<1.001.....	37	70,34%	92,93%	42
MEDIA BIZKAIA	108	81,34%	92,68%	48
GIPUZKOA				
>50.000.....	2	70,13%	96,03%	15
20.001-50.000.....	5	76,40%	92,49%	46
10.001-20.000.....	14	72,00%	91,80%	49
5.001-10.000.....	13	74,12%	93,43%	34
1.001-5.000.....	22	82,95%	93,74%	36
<1.001.....	27	76,14%	93,58%	37
MEDIA GIPUZKOA	83	72,84%	93,91%	33
CAPV				
>50.000.....	6	79,50%	92,85%	52
20.001-50.000.....	13	79,15%	92,26%	46
10.001-20.000.....	25	75,19%	91,54%	48
5.001-10.000.....	27	74,34%	93,93%	33
1.001-5.000.....	76	71,33%	92,04%	41
<1.001.....	91	71,91%	93,38%	35
MEDIA CAPV	238	77,52%	92,59%	47

(*) Número de días.

El nivel de ejecución es de un 77,52% para el conjunto de las entidades locales siendo el grado de cumplimiento de las obligaciones reconocidas de un 92,59% y el periodo medio de pago de 47 días.



Otros indicadores del presupuesto de gastos

Además de los indicadores reflejados en el apartado anterior, se han calculado otros ratios que ofrecen información sobre otros aspectos concretos que permiten completar la información sobre el gasto ejecutado, clasificados por estrato de población, son los siguientes:

ESTRATO	Nº AYTOS.	GASTO POR HAB.	ÍNDICE GTOS. PERSONAL	INVERSIÓN POR HAB.	Euros/habitante	
					ESFUERZO INVERSOR	CARGA FINANC. DEL EJERCICIO
ÁLAVA						
>50.000.....	1	1.433	46,26%	143	9,98%	1,97%
20.001-50.000.....	-	-	-	-	-	-
10.001-20.000.....	2	1.418	46,20%	286	20,18%	0,01%
5.001-10.000.....	1	1.214	22,59%	142	11,66%	11,66%
1.001-5.000.....	16	1.353	25,07%	367	27,10%	1,40%
<1.001.....	27	1.513	27,36%	535	35,33%	2,03%
MEDIA ÁLAVA	47	1.424	43,35%	190	13,36%	1,92%
BIZKAIA						
>50.000.....	3	1.418	30,07%	136	9,60%	0,39%
20.001-50.000.....	8	1.144	36,14%	82	7,13%	1,51%
10.001-20.000.....	9	1.151	34,63%	117	10,19%	1,04%
5.001-10.000.....	13	1.167	31,75%	123	10,54%	2,18%
1.001-5.000.....	38	1.320	26,77%	216	16,38%	1,66%
<1.001.....	37	1.453	33,89%	259	17,82%	1,52%
MEDIA BIZKAIA	108	1.292	31,77%	128	9,91%	0,96%
GIPUZKOA						
>50.000.....	2	1.666	30,09%	220	13,21%	4,64%
20.001-50.000.....	5	1.430	37,87%	232	16,25%	2,67%
10.001-20.000.....	14	1.309	34,33%	166	12,70%	3,48%
5.001-10.000.....	13	1.167	31,75%	123	10,54%	2,60%
1.001-5.000.....	22	1.250	32,52%	179	14,30%	4,77%
<1.001.....	27	1.777	32,14%	587	33,03%	2,39%
MEDIA GIPUZKOA	83	1.468	32,85%	212	14,41%	3,73%
CAPV						
>50.000.....	6	1.482	33,86%	158	10,67%	1,84%
20.001-50.000.....	13	1.237	36,75%	131	10,56%	1,92%
10.001-20.000.....	25	1.258	35,31%	157	12,49%	2,36%
5.001-10.000.....	27	1.277	31,16%	174	13,66%	2,64%
1.001-5.000.....	76	1.306	28,04%	232	17,75%	2,46%
<1.001.....	91	1.549	31,65%	421	27,19%	1,89%
MEDIA CAPV	238	1.370	33,86%	165	12,03%	2,05%



El ratio carga financiera del ejercicio indica el porcentaje de ingresos corrientes que han de destinarse al pago de los intereses y amortización de la deuda. En el ejercicio 2020 la media es de un 2,05%.

El indicador índice de gastos de personal mide la proporción de los derechos reconocidos de operaciones corrientes que es absorbido por los gastos de personal de la entidad. En el ejercicio 2020 el resultado de este indicador, para el conjunto de las entidades locales, es del 33,86%.

El gasto de los ayuntamientos por habitante en el ejercicio 2020 asciende a 1.370 euros de los que se destinan a inversiones 165 euros por habitante de media.

Indicadores del resultado presupuestario y remanente de tesorería

El ahorro bruto no financiero indica la parte de los ingresos corrientes que queda disponible una vez atendidos los gastos corrientes no financieros. El resultado ha de ser en todo caso igual o superior a la carga financiera, pues de lo contrario el ayuntamiento ni podría atender el pago de ésta ni tendría autofinanciación para inversiones.

El ahorro neto refleja la parte del ahorro bruto no financiero que queda después de hacer frente al pago de la carga financiera. Indica la capacidad del ayuntamiento para financiar inversiones con recursos propios y ha de ser positivo para que no se destinen ingresos de capital para financiar gastos corrientes.



Herri -Kontuen
Euskal Epaitegia

Tribunal Vasco
de Cuentas Públicas

ESTRATO	Nº AYTOS.	Euros/habitante		
		AHORRO BRUTO NO FINANC. POR HAB.	AHORRO NETO POR HAB.	SUPERÁVIT/ DÉFICIT POR HAB.
ÁLAVA				
>50.000.....	1	51	25	43
20.001-50.000.....	-	-	-	-
10.001-20.000.....	2	22	22	(72)
5.001-10.000.....	1	346	198	97
1.001-5.000.....	16	275	258	240
<1.001.....	27	336	310	323
MEDIA ÁLAVA	47	84	59	62
BIZKAIA				
>50.000.....	3	107	102	4
20.001-50.000.....	8	82	65	86
10.001-20.000.....	9	130	118	117
5.001-10.000.....	13	163	137	160
1.001-5.000.....	38	261	239	233
<1.001.....	37	295	272	216
MEDIA BIZKAIA	108	124	111	72
GIPUZKOA				
>50.000.....	2	68	1	248
20.001-50.000.....	5	128	93	126
10.001-20.000.....	14	205	159	177
5.001-10.000.....	13	181	147	135
1.001-5.000.....	22	202	144	105
<1.001.....	27	409	371	338
MEDIA GIPUZKOA	83	143	93	185
CAPV				
>50.000.....	6	84	58	73
20.001-50.000.....	13	97	74	99
10.001-20.000.....	25	162	133	134
5.001-10.000.....	27	176	143	147
1.001-5.000.....	76	247	215	197
<1.001.....	91	334	307	278
MEDIA CAPV	238	124	97	108

En el ejercicio analizado, hay 4 ayuntamientos que presentan un ahorro bruto no financiero negativo. Además, hay otros 5 ayuntamientos cuya carga financiera supera su ahorro bruto no financiero. Esto significa que hay 9 ayuntamientos que presentan un ahorro neto negativo. Considerando que el margen de endeudamiento es nulo en aquellos supuestos en los que el ahorro bruto no financiero sea negativo, o la carga financiera sea superior a éste, la capacidad para autofinanciarse de estos 9 ayuntamientos es nula.



Herri -Kontuen
Euskal Epaitegia

Tribunal Vasco
de Cuentas Públicas

En relación a los derechos reconocidos netos, los índices medios son:

ESTRATO	Nº AYTOS.	ÍNDICE AHORRO BRUTO	ÍNDICE AHORRO BRUTO NO FINANCIERO
ÁLAVA			
>50.000	1	3,67%	3,87%
20.001-50.000.....	-	-	-
10.001-20.000.....	2	1,89%	1,90%
5.001-10.000.....	1	23,24%	27,24%
1.001-5.000	16	22,08%	22,14%
<1.001	27	25,82%	26,09%
MEDIA ÁLAVA	47	6,26%	6,49%
BIZKAIA			
>50.000	3	7,71%	7,73%
20.001-50.000.....	8	7,16%	7,24%
10.001-20.000.....	9	11,31%	11,38%
5.001-10.000.....	13	13,77%	13,82%
1.001-5.000	38	19,24%	19,50%
<1.001	37	20,15%	20,18%
MEDIA BIZKAIA	108	9,64%	9,70%
GIPUZKOA			
>50.000	2	4,47%	4,72%
20.001-50.000.....	5	9,82%	9,91%
10.001-20.000.....	14	15,63%	15,73%
5.001-10.000.....	13	13,73%	13,79%
1.001-5.000	22	16,52%	16,63%
<1.001	27	26,14%	26,22%
MEDIA GIPUZKOA	83	10,46%	10,60%
CAPV			
>50.000	6	5,94%	6,06%
20.001-50.000.....	13	8,10%	8,19%
10.001-20.000.....	25	13,09%	13,17%
5.001-10.000.....	27	14,01%	14,17%
1.001-5.000	76	18,99%	19,17%
<1.001	91	23,26%	23,37%
MEDIA CAPV	238	9,42%	9,53%



Herri -Kontuen
Euskal Epaitegia

Tribunal Vasco
de Cuentas Públicas

A continuación, se detalla el porcentaje que supone la provisión para saldos de dudoso cobro con respecto a los deudores pendientes de cobro:

ESTRATO	Nº AYTOS.	ÍNDICE DEUDORES DUDOSO COBRO
ÁLAVA		
>50.000	1	15,31%
20.001-50.000.....	-	-
10.001-20.000.....	2	54,36%
5.001-10.000.....	1	46,06%
1.001-5.000.....	16	39,61%
<1.001	27	32,49%
MEDIA ÁLAVA	48	22,75%
BIZKAIA		
>50.000	3	63,41%
20.001-50.000.....	8	60,34%
10.001-20.000.....	9	41,34%
5.001-10.000.....	13	59,99%
1.001-5.000.....	38	48,42%
<1.001	37	32,29%
MEDIA BIZKAIA	108	57,70%
GIPUZKOA		
>50.000	2	19,88%
20.001-50.000.....	5	24,78%
10.001-20.000.....	14	43,07%
5.001-10.000.....	13	24,55%
1.001-5.000.....	22	25,28%
<1.001	27	5,95%
MEDIA GIPUZKOA	83	25,41%
CAPV		
>50.000	6	36,05%
20.001-50.000.....	13	47,08%
10.001-20.000.....	25	43,74%
5.001-10.000.....	27	44,06%
1.001-5.000.....	76	42,07%
<1.001	91	25,44%
MEDIA CAPV	238	39,49%



Herri -Kontuen
Euskal Epaitegia

Tribunal Vasco
de Cuentas Públicas

Indicadores presupuestarios de ejercicios cerrados

ESTRATO	Nº AYTOS.	REALIZACIÓN COBROS EJERCICIOS CERRADOS	REALIZACIÓN PAGOS EJERCICIOS CERRADOS
ÁLAVA			
>50.000	1	63,34%	99,80%
20.001-50.000	-	-	-
10.001-20.000	2	36,19%	86,85%
5.001-10.000	1	52,99%	91,54%
1.001-5.000	16	47,86%	89,61%
<1.001	27	49,84%	84,64%
MEDIA ÁLAVA	47	57,82%	97,84%
BIZKAIA			
>50.000	3	29,19%	99,86%
20.001-50.000	8	24,02%	98,57%
10.001-20.000	9	27,67%	96,93%
5.001-10.000	13	18,38%	94,34%
1.001-5.000	38	27,93%	95,42%
<1.001	37	36,11%	83,13%
MEDIA BIZKAIA	108	27,02%	98,26%
GIPUZKOA			
>50.000	2	64,51%	96,27%
20.001-50.000	5	56,75%	99,70%
10.001-20.000	14	50,01%	99,84%
5.001-10.000	13	65,12%	99,87%
1.001-5.000	22	70,26%	95,18%
<1.001	27	77,32%	95,70%
MEDIA GIPUZKOA	83	61,67%	98,72%
CAPV			
>50.000	6	50,67%	99,52%
20.001-50.000	13	33,75%	98,98%
10.001-20.000	25	39,95%	97,80%
5.001-10.000	27	40,36%	96,86%
1.001-5.000	76	42,79%	94,27%
<1.001	91	53,49%	86,54%
MEDIA CAPV	238	45,82%	98,28%

III.2 INDICADORES DE LAS ENTIDADES SUPRAMUNICIPALES

Para el cálculo de los indicadores supramunicipales se han utilizado los datos correspondientes a las liquidaciones presupuestarias de las 56 entidades supramunicipales cuya información ha sido analizada. Los indicadores y el resumen de las liquidaciones de las que se han obtenido, se muestran individualizadamente en:

- <http://www.tvcp.eu/informes.asp>

III.2.1 INDICADORES FINANCIEROS

Liquidez inmediata, liquidez a corto plazo y liquidez general

Los valores medios de las entidades supramunicipales por tipo de actividad, son:

ACTIVIDAD	LIQUIDEZ INMEDIATA	LIQUIDEZ A C/P	LIQUIDEZ GENERAL
1. Aguas y saneamiento	444,62%	608,57%	610,44%
2. Gestión de servicios municipales	41,13%	136,37%	137,07%
3. Residuos sólidos urbanos	94,08%	163,84%	164,03%
4. Bienestar social.....	469,55%	554,82%	555,21%
5. Cuadrillas de Álava	97,87%	261,73%	261,73%
6. Promoción y enseñ., eusk. y form. ocup.	480,58%	575,19%	575,19%
7. Parzonerías y aprovechamiento forestal.....	125,93%	213,58%	213,58%
8. Extinción de incendios	22,83%	175,36%	175,36%
9. Transportes	47,14%	58,98%	58,98%
MEDIA CAPV	160,56%	237,67%	238,27%

Endeudamiento

ACTIVIDAD	ENDEUDAMIENTO		RELACIÓN ENDEUD. ENDEUD.	ENDEUD. FINANCIERO S/ INGR.CTES.	PERIODO ESTIMADO AMORTIZACIÓN END.FRO.(**)
	POR HAB.(*)	ENDEUD.			
1. Aguas y saneamiento.....	31	4,67%	233,79%	14,13%	1
2. Gestión de servicios municipales.....	76	33,47%	727,47%	4,99%	1
3. Residuos sólidos urbanos	220	80,56%	11,64%	254,60%	27
4. Bienestar social.....	9	12,06%	42.127,20%	-	-
5. Cuadrillas de Álava	32	25,54%	13.603,92%	0,71%	-
6. Promoción y enseñ., eusk. y form. ocup. ...	1	14,89%	29.559,19%	-	-
7. Parzonerías y aprovechamiento forestal	1	1,67%	2.700,00%	-	-
8. Extinción de incendios	11	50,00%	-	-	-
9. Transportes	328	34,61%	33,16%	34,57%	1
MEDIA CAPV	128	27,08%	32,79%	71,06%	3

(*) Euros/ habitante.

(**) Número de ejercicios.

La información global sobre endeudamiento se distorsiona por el peso específico del área de transportes integrada por el Consorcio de Transportes de Bizkaia, que representa el 36,28% del endeudamiento supramunicipal. Como se ha indicado en informes anteriores, esta entidad depende de las aportaciones que el Gobierno Vasco y la Diputación Foral de Bizkaia realicen para la cobertura de la carga financiera generada por la financiación de las inversiones realizadas en infraestructuras. En las entidades Consorcio Residuos Gipuzkoa y Lea Ibarreko Udal Mankomunazgoa el plazo estimado de devolución de la deuda es superior a 5 años.

En cualquier caso, la estructura financiera de las entidades supramunicipales no es similar a la de los ayuntamientos, por lo que, aun cuando los ratios utilizados para calificar la situación financiera sean los mismos, las conclusiones y, sobre todo, las medidas correctoras no pueden ser iguales. En general, las entidades supramunicipales obtienen gran parte de su financiación de las aportaciones tanto para gasto corriente como para inversión de los municipios que las componen. Por tanto, la existencia de un resultado corriente negativo indica la insuficiencia de las aportaciones de sus miembros, que puede deberse a un incorrecto cálculo de las tasas y precios públicos de los servicios prestados o a ineficiencias en la gestión de los mismos.

Cash-Flow

En el siguiente cuadro se refleja, por tipo de actividad, en qué medida los flujos netos de efectivo por actividades de gestión cubren el pasivo de la entidad.

ACTIVIDAD	CASH-FLOW
1. Aguas y saneamiento.....	172,69%
2. Gestión de servicios municipales.....	1.652,80%
3. Residuos sólidos urbanos	1.289,82%
4. Bienestar social.....	160,24%
5. Cuadrillas de Álava	1.299,86%
6. Promoción y enseñ., eusk. y form. ocup.....	152,20%
7. Parzonerías y aprovechamiento forestal	29,68%
8. Extinción de incendios	(431,25%)
9. Transportes	292,59%
MEDIA CAPV	458,17%



Herri - Kontuen
Euskal Epaitegia

Tribunal Vasco
de Cuentas Públicas

Ratios de la cuenta del resultado económico-patrimonial

Estructura de los ingresos:

ACTIVIDAD	ING. TRIBUTARIOS Y URBANÍSTICOS	TRANS. Y SUBV. RECIBIDAS	VENTAS Y PREST. SERVICIOS	RESTO ING. GEST. ORD.
1. Aguas y saneamiento.....	78,97%	14,35%	0,66%	6,01%
2. Gestión de servicios municipales.....	17,03%	77,59%	1,44%	3,94%
3. Residuos sólidos urbanos	5,03%	46,62%	33,25%	15,10%
4. Bienestar social.....	0,64%	87,25%	8,02%	4,09%
5. Cuadrillas de Álava	6,82%	90,45%	1,51%	1,22%
6. Promoción y enseñ., eusk. y form. ocup.	1,80%	90,67%	7,45%	0,07%
7. Parzonerías y aprovechamiento forestal	12,75%	35,94%	-	51,30%
8. Extinción de incendios	-	100,00%	-	-
9. Transportes	-	53,33%	46,66%	0,01%
MEDIA CAPV	27,85%	44,15%	22,45%	5,55%

Estructura de los gastos:

ACTIVIDAD	GASTOS PERSONAL	TRANS. Y SUBV. CONCEDIDAS	APROVISION.	RESTO GTOS. CORRIENTES
1. Aguas y saneamiento.....	20,03%	1,93%	1,83%	76,20%
2. Gestión de servicios municipales.....	20,15%	8,00%	0,01%	71,84%
3. Residuos sólidos urbanos	6,06%	0,30%	12,47%	81,17%
4. Bienestar social.....	45,19%	13,09%	0,03%	41,69%
5. Cuadrillas de Álava	38,89%	3,36%	-	57,76%
6. Promoción y enseñ., eusk. y form. ocup.	89,12%	2,09%	-	8,79%
7. Parzonerías y aprovechamiento forestal	41,49%	6,65%	-	51,86%
8. Extinción de incendios	9,02%	52,36%	-	38,62%
9. Transportes	1,32%	-	61,05%	37,63%
MEDIA CAPV	14,45%	2,31%	19,60%	63,64%

Cobertura de los gastos corrientes:

ACTIVIDAD	COBERTURA GASTOS CORRIENTE
1. Aguas y saneamiento.....	94,01%
2. Gestión de servicios municipales.....	99,36%
3. Residuos sólidos urbanos	90,04%
4. Bienestar social.....	96,43%
5. Cuadrillas de Álava	99,96%
6. Promoción y enseñ., eusk. y form. ocup.	96,40%
7. Parzonerías y aprovechamiento forestal	108,99%
8. Extinción de incendios	100,08%
9. Transportes	73,01%
MEDIA CAPV	87,20%

III.2.2 INDICADORES PRESUPUESTARIOS

Indicadores del presupuesto de ingresos

A continuación se refleja la ejecución del presupuesto de ingresos, con detalle de los indicadores de ejecución de las previsiones definitivas y el grado de realización en cobros de los derechos reconocidos, así como el periodo medio de cobro global de los capítulos 1 a 3, clasificados por el tipo de actividad que desarrollan las entidades supramunicipales:

ACTIVIDAD	EJECUCIÓN	REALIZACIÓN	PERÍODO MEDIO
	PRESUPUESTO INGRESOS	DE COBROS	COBRO GLOBAL CAPS.1 A 3 (*)
1. Aguas y saneamiento.....	76,57%	80,75%	49
2. Gestión de servicios municipales.....	86,11%	88,82%	61
3. Residuos sólidos urbanos	86,10%	87,39%	59
4. Bienestar social.....	90,23%	92,35%	22
5. Cuadrillas de Álava	82,55%	74,95%	34
6. Promoción y enseñ., eusk. y form. ocup	96,24%	92,43%	13
7. Parzonerías y aprovechamiento forestal	75,27%	93,79%	43
8. Extinción de incendios	79,48%	68,42%	-
9. Transportes	68,99%	99,55%	3
MEDIA CAPV	76,94%	89,38%	38

(*) Número de días.

Se ejecutan, para el conjunto de las entidades locales, el 76,94% de las previsiones definitivas y se cobran en el ejercicio el 89,38% de los derechos reconocidos.

El periodo medio de cobro del ejercicio es de 38 días, aunque para las actividades de gestión de servicios municipales, residuos sólidos urbanos, y de aguas y saneamiento este indicador es de 61, 59 y 49 días, respectivamente.

Otros indicadores del presupuesto de ingresos

Los índices relativos a ingresos presupuestarios, los indicadores de autonomía y el índice de dependencia de las subvenciones recibidas, clasificados por el tipo de actividad que desarrollan las entidades supramunicipales, son los siguientes:

ACTIVIDAD	INGRESOS	AUTONOMÍA	Miles de euros	
			AUTONOMÍA FISCAL	ÍNDICE DE DEPENDENCIA SUBV.
1. Aguas y saneamiento.....	159.087	91,69%	81,28%	8,31%
2. Gestión de servicios municipales.....	39.803	24,34%	16,83%	74,94%
3. Residuos sólidos urbanos	105.231	46,40%	5,12%	53,46%
4. Bienestar social.....	23.764	13,01%	0,63%	86,99%
5. Cuadrillas de Álava	14.895	21,54%	6,14%	78,46%
6. Promoción y enseñ., eusk. y form. ocup	3.615	22,69%	1,83%	77,31%
7. Parzonerías y aprovechamiento forestal	805	59,84%	36,46%	40,16%
8. Extinción de incendios	1.197	-	-	100,00%
9. Transportes	173.040	47,95%	-	52,05%
TOTAL CAPV	521.437	56,56%	27,39%	43,35%

La estructura de los ingresos de las entidades supramunicipales, clasificadas por su actividad, se refleja en el siguiente gráfico:

FINANCIACIÓN ENTIDADES SUPRAMUNICIPALES

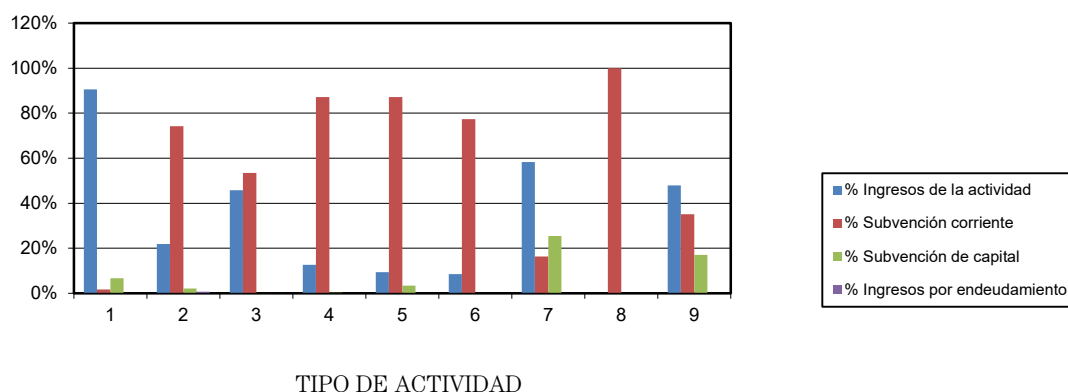

El 30,36% de las entidades supramunicipales analizadas financian más del 80% de su presupuesto con ingresos por subvenciones corrientes recibidas de los ayuntamientos integrados en las mismas o de otras instituciones.

Las entidades de abastecimiento y saneamiento de agua financian la mayor parte de su presupuesto con ingresos de la actividad.



Herri -Kontuen
Euskal Epaitegia

Tribunal Vasco
de Cuentas Públicas

Indicadores del presupuesto gastos

La ejecución de gastos, con detalle de los indicadores de ejecución de los créditos definitivos y el grado de realización de las obligaciones reconocidas, así como el período medio de pago global de los capítulos 2 y 6, clasificados por el tipo de actividad que desarrollan las entidades supramunicipales, son los siguientes:

ACTIVIDAD	EJECUCIÓN		PERÍODO MEDIO
	PRESUPUESTO GASTOS	REALIZACIÓN DE PAGOS	PAGO GLOBAL CAPS. 2 Y 6 (*)
1. Aguas y saneamiento.....	71,53%	93,62%	27
2. Gestión de servicios municipales.....	81,54%	92,45%	36
3. Residuos sólidos urbanos	79,46%	90,22%	37
4. Bienestar social.....	87,10%	93,01%	50
5. Cuadrillas de Álava	83,37%	90,98%	36
6. Promoción y enseñ., eusk. y form. ocup.	92,55%	98,24%	37
7. Parzonerías y aprovechamiento forestal	68,08%	91,77%	26
8. Extinción de incendios	78,42%	77,39%	23
9. Transportes	69,48%	97,67%	12
MEDIA CAPV	73,92%	94,17%	27

(*) Número de días.

El nivel de ejecución de los créditos definitivos es de un 73,92% para el conjunto de las entidades locales y el grado de cumplimiento de las obligaciones reconocidas un 94,17%.

El resultado obtenido al dividir las obligaciones pendientes de pago a fin de ejercicio de los capítulos de gastos corrientes en bienes y servicios e inversiones reales, entre el total de obligaciones reconocidas en los capítulos indicados, expresado en días, es de 27.

Otros indicadores del presupuesto de gastos

Otros ratios que permiten completar la información sobre el gasto ejecutado, clasificados por el tipo de actividad que desarrollan las entidades supramunicipales, son los siguientes:

ACTIVIDAD	GASTO EJECUTADO	ÍNDICE GASTOS PERSONAL	CARGA		ESFUERZO
			FINANCIERA	INVERSIÓN	INVERSOR
1. Aguas y saneamiento.....	148.625	21,54%	4,14%	33.560	22,58%
2. Gestión de servicios municipales.....	37.388	20,35%	1,36%	780	2,09%
3. Residuos sólidos urbanos	96.629	5,60%	0,32%	1.221	1,26%
4. Bienestar social.....	22.849	42,87%	0,01%	627	2,74%
5. Cuadrillas de Álava	15.044	39,03%	0,01%	577	3,84%
6. Promoción y enseñ., eusk. y form. ocup.	3.476	85,14%	-	21	0,61%
7. Parzonerías y aprovechamiento forestal	717	32,19%	0,04%	273	38,06%
8. Extinción de incendios	1.181	8,94%	-	-	-
9. Transportes	174.279	1,13%	38,21%	9.670	5,55%
TOTAL CAPV	500.188	13,86%	12,94%	46.729	9,34%

Miles de euros



Herri -Kontuen
Euskal Epaitegia

Tribunal Vasco
de Cuentas Públicas

Las obligaciones reconocidas por tipo de actividad reflejan resultados muy heterogéneos. Los resultados de mayor gasto son los de las entidades dedicadas a la gestión del transporte 174 millones de euros (230 euros por habitante), las de abastecimiento y saneamiento de agua 149 millones de euros (78 euros por habitante) y las de residuos sólidos urbanos 97 millones de euros (62 euros por habitante). Los resultados de menor gasto son los de las parzonerías y aprovechamiento forestal (12 euros por habitante) y de extinción de incendios (47 euros por habitante) 1 millón euros, respectivamente.

El ratio de la carga financiera es de un 12,94%, en términos globales, si bien en las actividades de gestión del transporte asciende a 38,21%.

Hay que destacar en las entidades dedicadas a la distribución de agua y saneamiento y al transporte, integrada exclusivamente por el Consorcio de Transportes de Bizkaia, el elevado nivel de inversiones realizadas en infraestructuras.

Indicadores del resultado presupuestario y remanente de tesorería

ACTIVIDAD	ÍNDICE AHORRO BRUTO	ÍNDICE AHORRO BRUTO NO FINANCIERO	SUPERÁVIT/ DÉFICIT POR HAB. (*)	ÍNDICE DEUDORES DUDOSO COBRO
1. Aguas y saneamiento.....	26,15%	26,18%	8	14,68%
2. Gestión de servicios municipales.....	5,94%	5,94%	8	5,10%
3. Residuos sólidos urbanos	9,37%	9,38%	8	11,24%
4. Bienestar social.....	6,19%	6,20%	9	0,77%
5. Cuadrillas de Álava	(0,54%)	(0,52%)	5	2,76%
6. Promoción y enseñ., eusk. y form. ocup	4,42%	4,43%	1	4,31%
7. Parzonerías y aprovechamiento forestal	26,11%	26,15%	2	2,74%
8. Extinción de incendios	1,34%	1,34%	5	-
9. Transportes.....	38,75%	42,39%	-	0,21%
MEDIA CAPV	22,61%	23,72%	6	10,95%

(*) Euros/ habitante.

Indicadores presupuestarios de ejercicios cerrados

ACTIVIDAD	REALIZACIÓN COBROS EJERCICIOS CERRADOS	REALIZACIÓN PAGOS EJERCICIOS CERRADOS
1. Aguas y saneamiento	49,48%	99,75%
2. Gestión de servicios municipales.....	68,42%	98,69%
3. Residuos sólidos urbanos.....	86,07%	100,00%
4. Bienestar social	97,44%	99,60%
5. Cuadrillas de Álava.....	86,88%	86,87%
6. Promoción y enseñ., eusk. y form. ocup.....	93,70%	162,46%
7. Parzonerías y aprovechamiento forestal.....	80,68%	100,00%
8. Extinción de incendios.....	78,06%	100,00%
9. Transportes.....	99,04%	100,00%
MEDIA CAPV	63,81%	99,11%

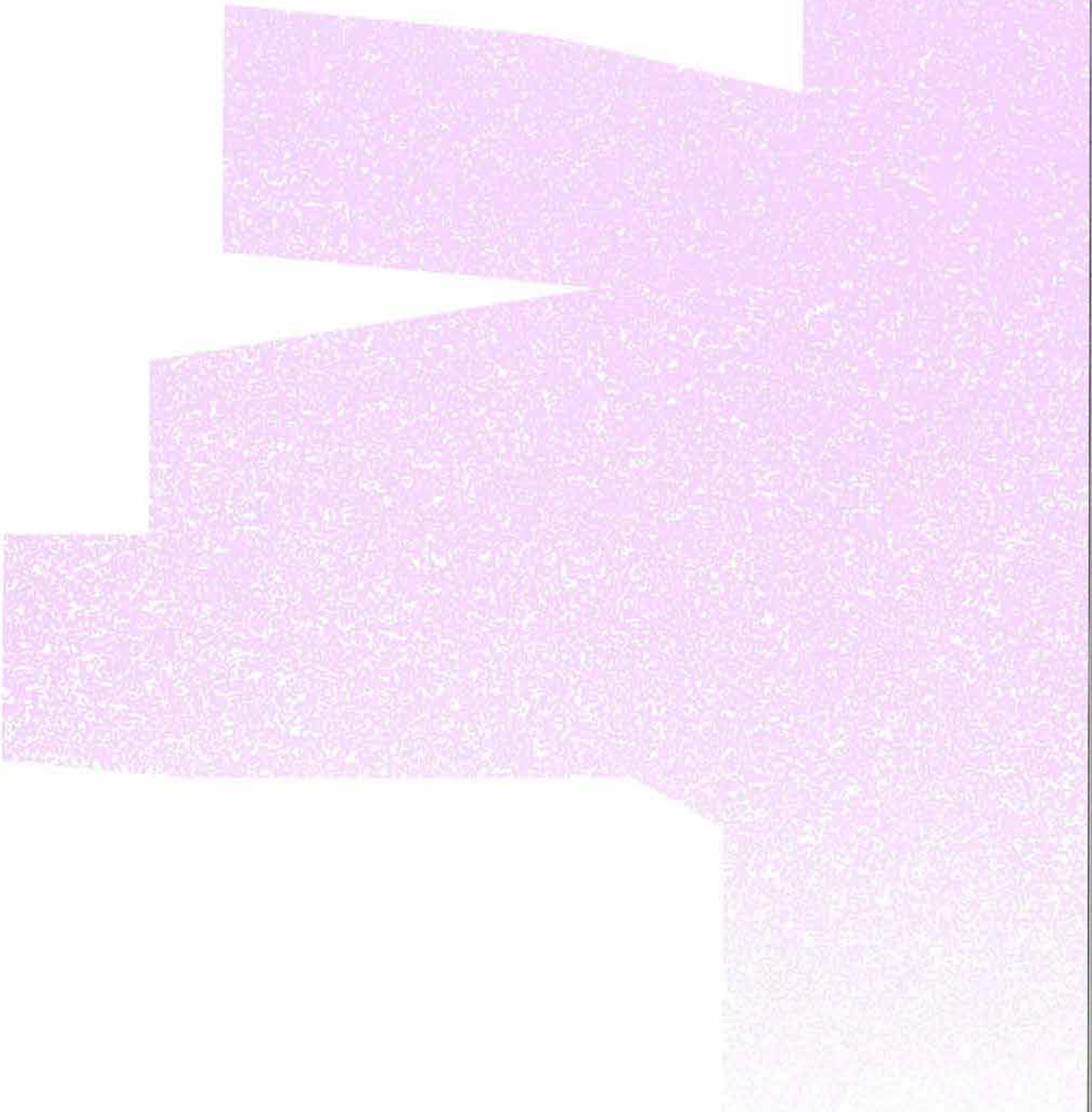

ANEXOS

A.1 ENTIDADES CON CONTROL EXTERNO

Las entidades que han sometido sus cuentas a un control externo son:

AYUNTAMIENTO	TH	POBLACIÓN
Por TVCP		
Aia.....	GIPUZKOA	2.039
Ayala.....	ÁLAVA	2.968
Bakio (*).....	BIZKAIA	2.676
Erandio.....	BIZKAIA	24.530
Oiartzun (*).....	GIPUZKOA	10.309
Oñati (*).....	GIPUZKOA	11.497
Portugalete.....	BIZKAIA	45.746
Tolosa (*).....	GIPUZKOA	19.816
Vitoria-Gasteiz.....	ÁLAVA	253.996
Zamudio.....	BIZKAIA	3.275
Por auditores externos		
Arrasate.....	GIPUZKOA	22.073
Astigarraga.....	GIPUZKOA	7.029
Azkoitia.....	GIPUZKOA	11.627
Bakio.....	BIZKAIA	2.676
Basauri.....	BIZKAIA	40.847
Eibar.....	GIPUZKOA	27.769
Elduain.....	GIPUZKOA	243
Gatika.....	BIZKAIA	1.665
Hernani.....	GIPUZKOA	20.438
Hondarribia.....	GIPUZKOA	16.881
Irun.....	GIPUZKOA	62.910
Lasarte-Oria.....	GIPUZKOA	18.594
Lazkao.....	GIPUZKOA	5.830
Lekeitio.....	BIZKAIA	7.317
Lezo.....	GIPUZKOA	6.103
Okondo.....	ÁLAVA	1.203
Urduña.....	BIZKAIA	4.192
Urretxu.....	GIPUZKOA	6.782
Usurbil.....	GIPUZKOA	6.173
Villabona.....	GIPUZKOA	5.876
Zumarraga.....	GIPUZKOA	9.781

(*) En curso a la fecha de este informe.



ENTIDAD SUPRAMUNICIPAL	ACTIVIDAD	POBLACIÓN
Por TVCP		
Consorcio de Residuos de Gipuzkoa	3	743.984
Por auditores externos		
Consorcio de Aguas Bilbao Bizkaia.....	1	1.062.542
Consorcio de Aguas de Gipuzkoa	1	345.704
Consorcio de Aguas de la Rioja Alavesa	1	11.233
Consorcio Transfronterizo Bidasoa-Txingudi	2	79.791
Consorcio Transportes de Bizkaia.....	9	757.788
Mancomunidad Comarcal de Debabarrena	3	73.027
Mancomunidad de Aguas del Añarbe	1	318.646
Mancomunidad de Servicios del Urola Medio	3	32.533
Mancomunidad Pro-Minusv. Psíquicos Taller Ranzari.....	4	91.815
Sasieta Mankomunitatea	3	70.068
Urbide Arabako Ur Patzuergoa-Consorcio de Aguas de Álava	1	12.562

A.2 GASTOS DE PERSONAL

A.2.1 AYUNTAMIENTOS

El importe de los gastos de personal de los ayuntamientos en 2020 ha supuesto 970 millones de euros.

La composición de la plantilla en el conjunto de ayuntamientos es:

AYUNTAMIENTO	PLANTILLA	
	MEDIA	31/12/2020
Altos cargos	619	620
Personal eventual	274	247
Funcionarios.....	14.944	14.920
Personal laboral fijo	1.284	1.297
Personal laboral temporal.....	1.987	2.140
TOTAL	19.108	19.224

El detalle individualizado, por entidad, se incluye en:

- <http://www.tvcp.eu/informes.asp>



A.2.2 ENTIDADES SUPRAMUNICIPALES

El importe de los gastos de personal de las entidades supramunicipales en 2020 ha ascendido a 66 millones de euros.

La composición de la plantilla en el conjunto de entidades supramunicipales es:

ENTIDADES SUPRAMUNICIPALES	PLANTILLA	
	MEDIA	31/12/2020
Altos cargos	20	21
Personal eventual	7	8
Funcionarios	201	205
Personal laboral fijo	556	554
Personal laboral temporal.....	496	520
TOTAL	1.280	1.308

El detalle individualizado, por entidad, se incluye en:

- <http://www.tvcp.eu/informes.asp>

A.3 DEFICIENCIAS DEL ANÁLISIS DE LAS CUENTAS GENERALES

A.3.1 AYUNTAMIENTOS

Los ayuntamientos que han incumplido la obligación de remitir la Cuenta General del ejercicio 2020 al TVCP, son:

AYUNTAMIENTO	POBLACIÓN	AYUNTAMIENTO	POBLACIÓN
ÁLAVA			
Alegría-Dulantzi	2.935	Iruraiz-Gauna.....	532
Añana.....	149	San Millán	706
BIZKAIA			
Arantzazu	408	Ondarroa.....	8.395
Durango (*)	30.118	Trucios-Turtzioz (*)	509
Ea	808	Zaratamo.....	1.631
Erandio (*)	24.530		
GIPUZKOA			
Aduna	472	Gaintza	121
Aizarnazabal	779	Irun (*)	62.910
Amezketza	935	Zerain.....	270
Belautza.....	243		

(*) Entidades que han remitido liquidación presupuestaria.



Herri -Kontuen
Euskal Epaitegia

Tribunal Vasco
de Cuentas Públicas

Los ayuntamientos en los que no se ha detectado ninguna deficiencia en los plazos de aprobación ni en el contenido formal y cualitativo de la Cuenta General, son:

AYUNTAMIENTO	POBLACIÓN	AYUNTAMIENTO	POBLACIÓN
ÁLAVA			
Agurain.....	5.038	Iruña Oka.....	3.488
Arraia-Maeztu.....	733	Laguardia.....	1.454
Arratzua-Ubarrundia.....	984	Lantarón.....	877
Asparrena.....	1.623	Leza.....	211
Baños De Ebro.....	294	Ribera Alta.....	782
Barrundia.....	881	Samaniego.....	315
Berantevilla.....	463	VitoriaGasteiz.....	253.996
Elciego.....	1.001		
BIZKAIA			
Abadiño.....	7.658	Igorre.....	4.337
Amorebieta-Etxano.....	19.529	Iurreta.....	3.665
Arrieta.....	580	Leioa.....	32.013
Atxondo.....	1.335	Loiu.....	2.394
Berriatua.....	1.251	Mallabia.....	1.173
Bilbao.....	350.184	Mañaria.....	522
Elorrio.....	7.375	Morga.....	405
Errigoiti.....	486	Portugalete.....	45.746
Etxebarri.....	11.691	Ugao-Miraballes.....	4.148
Etxebarria.....	782	Zamudio.....	3.275
Garai.....	325	Zierbena.....	1.520
Güeñes.....	6.736		
GIPUZKOA			
Abaltzisketa.....	318	Ibarra.....	4.248
Alegia.....	1.768	Ikaztegieta.....	479
Alkiza.....	371	Legazpi.....	8.321
Arama.....	202	Legorreta.....	1.421
Aretxabaleta.....	7.103	Lezo.....	6.103
Astigarraga.....	7.029	Oiartzun.....	10.309
Azkoitia.....	11.627	Olaberria.....	957
Azpeitia.....	15.106	Oñati.....	11.497
Beasain.....	13.938	Soraluze-Placencia de las Armas.....	3.923
Elgoibar.....	11.570	Urnieta.....	6.185
Eskoriatza.....	4.106	Urrretxu.....	6.782
Hernani.....	20.43	Villabona.....	5.876
Hondarribia.....	16.881	Zestoa.....	3.772

Las deficiencias detectadas en los plazos de aprobación y en el contenido formal y cualitativo de la Cuenta General, son:

AYUNTAMIENTO	TH	POBLACIÓN	DEFICIENCIAS					
			A	B	C	D	E	F
Abanto Y Ciérvana								
-Abanto Zierbena	BIZKAIA	9.471	A1					
Aia.....	GIPUZKOA	2.039		B1	C1		E6	
Ajangiz	BIZKAIA	464	A2					F1
Albiztur.....	GIPUZKOA	302		B1				
Alonsotegi	BIZKAIA	2.879	A2					F1
Altzaga	GIPUZKOA	178						F1
Altzo.....	GIPUZKOA	460	A1					
Amoroto	BIZKAIA	416	A2				D3	F1
Amurrio	ÁLAVA	10.264	A2		C1			
Andoain.....	GIPUZKOA	14.691	A1	B1	C2			F1
Anoeta.....	GIPUZKOA	2.085	A1		C1			F1
Antzuola.....	GIPUZKOA	2.102						F1
Arakaldo.....	BIZKAIA	165	A1		C1		D8	
Aramaio.....	ÁLAVA	1.442	A1		C1			
Areatza	BIZKAIA	1.216			C1			F1
Armiñón	ÁLAVA	223			C1			
Arrankudiaga	BIZKAIA	965			C1			
Arrasate	GIPUZKOA	22.073			C1			
Arratzu	BIZKAIA	413	A1		C1		D8	F1
Arrigorriaga	BIZKAIA	12.225	A4					
Artea	BIZKAIA	733			C1	D8,9,11		F1
Artzentales.....	BIZKAIA	699	A2	B1	C1			
Artziniega.....	ÁLAVA	1.800	A1					
Asteasu.....	GIPUZKOA	1.561	A1		C2			F1
Ataun	GIPUZKOA	1.696		B1	C1			
Aulesti.....	BIZKAIA	657	A2				D3	E7
Ayala	ÁLAVA	2.968	A2		C1			
Bakio	BIZKAIA	2.676	A1					F1
Baliarrain.....	GIPUZKOA	153	A1					
Balmaseda	BIZKAIA	7.722	A1		C1			
Barakaldo.....	BIZKAIA	101.486	A1					
Barrika	BIZKAIA	1.533	A1					
Basauri.....	BIZKAIA	40.847	A1					
Bedia	BIZKAIA	1.061	A1					
Beizama	GIPUZKOA	146		B1				
Berango.....	BIZKAIA	7.217	A1					
Berastegi.....	GIPUZKOA	1.075					D10	
Bergara	GIPUZKOA	14.659	A1				D8	F3
Bermeo.....	BIZKAIA	16.864			C1			
Bernedo.....	ÁLAVA	507			C1			
Berriz.....	BIZKAIA	4.580						F1
Berrobi.....	GIPUZKOA	601						F1

.../...



Herri -Kontuen
Euskal Epaitegia

Tribunal Vasco
de Cuentas Públicas

AYUNTAMIENTO	TH	POBLACIÓN	DEFICIENCIAS					
			A	B	C	D	E	F
Bidania-Goiatz.....	GIPUZKOA	525	A1					
Busturia	BIZKAIA	1.632	A1			D3,4,6,8,9		F1
Campezo	ÁLAVA	1.034			C1			
Deba.....	GIPUZKOA	5.460	A2					
Derio	BIZKAIA	6.730	A1		C1	D7,8,10		
Dima.....	BIZKAIA	1.448			C1	D3,8		
Donostia/San Sebastián.....	GIPUZKOA	188.240				D8,10		
Durango	BIZKAIA	30.118	A1		C3	D1,2,3,4,6,8,9,11	E2	
Eibar	GIPUZKOA	27.769	A1					
Elantxobe.....	BIZKAIA	347				D3,4,8	E6	
Elburgo.....	ÁLAVA	608			C1		E1	
Elduain.....	GIPUZKOA	243	A1			D8,9		
Elgeta	GIPUZKOA	1.131		B1		D8,10		
Elvillar	ÁLAVA	330			C1			
Erandio	BIZKAIA	24.530			C3	D1,2,3,4,6,9		
Ereño	BIZKAIA	260	A2	B1		D3,4,6		F1
Ermua	BIZKAIA	15.847	A1					
Errenteria	GIPUZKOA	39.540				D8		
Errezil	GIPUZKOA	578	A1					
Ezkio.....	GIPUZKOA	444	A2					F1
Forua	BIZKAIA	907	A1			D5		F1
Fruiz	BIZKAIA	552	A1			D8		
Gabiria.....	GIPUZKOA	495	A1		C1			
Galdakao	BIZKAIA	29.427	A1					
Galdames.....	BIZKAIA	838			C1			
Gamiz-Fika	BIZKAIA	1.362				D9		F1
Gatika.....	BIZKAIA	1.665	A1					
Gautegiz Arteaga	BIZKAIA	808	A1					F1
Gaztelu	GIPUZKOA	154	A4					
Gernika-Lumo	BIZKAIA	17.105	A2			D10		F1
Getaria.....	GIPUZKOA	2.796						F1
Getxo	BIZKAIA	77.770						F4
Gizaburuaga	BIZKAIA	197	A1			D3,8	E5,7	F1
Gordexola.....	BIZKAIA	1.697			C1			
Gorliz.....	BIZKAIA	5.891			C1			
Harana.....	ÁLAVA	218		B1	C3	D8,11		
Hernialde	GIPUZKOA	303	A1					
Ibarrangelu	BIZKAIA	629	A1			D7		F1
Idiazabal	GIPUZKOA	2.293			C1		E5	
Irun.....	GIPUZKOA	62.910	A1		C3	D9,10		
Irura.....	GIPUZKOA	1.852	A1	B1			E6	F1
Ispaster	BIZKAIA	729						F1
Itsaso	GIPUZKOA	157	A1					F1
Itsasondo	GIPUZKOA	668			C1			
Izurtza	BIZKAIA	252				D11		

.../...



Herri -Kontuen
Euskal Epaitegia

Tribunal Vasco
de Cuentas Públicas

AYUNTAMIENTO	TH	POBLACIÓN	DEFICIENCIAS					
			A	B	C	D	E	F
Karrantza Harana	BIZKAIA	2.803						F1
Kortezubi	BIZKAIA	442	A2			D3,4,8,10		F1
Kripan	ÁLAVA	178			C1			
Kuartango	ÁLAVA	385				D8		
Labastida	ÁLAVA	1.517	A2	B1	C1	D8		
Lagrán	ÁLAVA	162			C1			
Lanciego	ÁLAVA	709		B2	C1			F2
Lanestosa	BIZKAIA	253						F1
Lapuebla De Labarca	ÁLAVA	865			C1			
Larrabetzu	BIZKAIA	2.037				D8		
Larraul	GIPUZKOA	256	A1					
Lasarte-Oria	GIPUZKOA	18.594	A4		C1		E6	
Laudio	ÁLAVA	18.118			C1			
Laukiz	BIZKAIA	1.227						F1
Lazkao	GIPUZKOA	5.830				D8		
Leaburu	GIPUZKOA	386	A2					
Legutio	ÁLAVA	1.921	A1	B1	C2			
Leintz-Gatzaga	GIPUZKOA	217	A2	B1	C1	D8,9		F1
Lekeitio	BIZKAIA	7.317						F1,4
Lemoa	BIZKAIA	3.504						F1
Lemoiz	BIZKAIA	1.258			C2			
Lezama	BIZKAIA	2.445	A1	B1	C3	D6,11		F1
Lizartza	GIPUZKOA	617				D3,11	E6	F1
Markina-Xemein	BIZKAIA	5.068	A1					F1
Maruri-Jatabe	BIZKAIA	978	A1					
Mendaro	GIPUZKOA	1.976					E6	
Mendata	BIZKAIA	380	A2					F1
Mendexa	BIZKAIA	425		B1	C1	D8,10		F1
Meñaka	BIZKAIA	754	A3					
Moreda De Álava	ÁLAVA	211	A1					
Mundaka	BIZKAIA	1.845	A3					F1
Mungia	BIZKAIA	17.665				D9	E2	
Munitibar-Arbatzegi Gerrikaitz	BIZKAIA	473	A2			D3	E7	F1
Murueta	BIZKAIA	319	A2					F1
Muskiz	BIZKAIA	7.536			C1			
Mutiloa	GIPUZKOA	255	A1		C1			F1
Mutriku	GIPUZKOA	5.309	A1	B1	C1	D4,6,9,10		
Muxika	BIZKAIA	1.468	A1		C1			F1
Nabarniz	BIZKAIA	246	A2			D6,8		F1
Navaridas	ÁLAVA	194	A1					
Okondo	ÁLAVA	1.203	A2	B1	C3			
Ordizia	GIPUZKOA	10.503	A2	B1		D7,8		
Orendain	GIPUZKOA	227	A1				E6	
Orexa	GIPUZKOA	117				D9	E6	F1
Orio	GIPUZKOA	6.091					E6	
Ormaiztegi	GIPUZKOA	1.258		B1	C1			

.../...



Herri - Kontuen
Euskal Epaitegia

Tribunal Vasco
de Cuentas Públicas

AYUNTAMIENTO	TH	POBLACIÓN	DEFICIENCIAS					
			A	B	C	D	E	F
Orozko.....	BIZKAIA	2.650			C1			F2,4
Ortuella.....	BIZKAIA	8.385	A1					
Otxandio.....	BIZKAIA	1.330				D3,4,6,8,9		F1
Oyón-Oion.....	ÁLAVA	3.410	A1					
Pasaia.....	GIPUZKOA	16.035					E6	
Peñacerrada-Urizaharra.....	ÁLAVA	262	A1		C1			
Plentzia.....	BIZKAIA	4.353						F1
Ribera Baja.....	ÁLAVA	1.383	A2		C1			
Santurtzi.....	BIZKAIA	46.069	A4			D8		F2
Segura.....	GIPUZKOA	1.494	A1	B1			E3,5	
Sestao.....	BIZKAIA	27.452						F1
Sondika.....	BIZKAIA	4.547	A1			D8		F1
Sopela.....	BIZKAIA	14.120	A1					
Sopuerta.....	BIZKAIA	2.570	A4	B1		D9	E4	
Sukarrieta.....	BIZKAIA	331	A4					F1
Tolosa.....	GIPUZKOA	19.816		B1				
Trucios-Turtzioz.....	BIZKAIA	509	A1		C3	D1,2,3,4,6,8,9,11		
Ubide.....	BIZKAIA	164			C1			F2
Urduliz.....	BIZKAIA	4.712	A4					
Urduña.....	BIZKAIA	4.192	A1		C1	D7		F1,2
Urkabustaiz.....	ÁLAVA	1.386	A1				E6	F4
Usurbil.....	GIPUZKOA	6.173				D8	E6	F1
Valdegovía.....	ÁLAVA	986		B1	C1			
Valle de Trápaga-Trapagaran	BIZKAIA	11.975	A4		C1			F1
Villabuena de Álava.....	ÁLAVA	274					E2	
Yécora.....	ÁLAVA	270	A4					
Zaldibar.....	BIZKAIA	3.045	A1					
Zaldibia.....	GIPUZKOA	1.637	A1					F1
Zalduondo.....	ÁLAVA	185	A1	B1	C1			
Zalla.....	BIZKAIA	8.450	A1	B1	C1	D8,10		
Zambrana.....	ÁLAVA	416		B2	C1			
Zarautz.....	GIPUZKOA	23.360	A1					
Zeanuri.....	BIZKAIA	1.245	A1		C1			F1
Zeberio.....	BIZKAIA	1.095	A1		C1			
Zegama.....	GIPUZKOA	1.524					E6	
Zigoitia.....	ÁLAVA	1.749		B1	C1			
Ziortza-Bolibar.....	BIZKAIA	404			C1			
Zizurkil.....	GIPUZKOA	3.025	A1	B1		D8,9,10		F1
Zuia.....	ÁLAVA	2.300	A1		C1			
Zumaia.....	GIPUZKOA	10.111					E6	
Zumarraga.....	GIPUZKOA	9.781	A1					



Herri -Kontuen
Euskal Epaitegia

Tribunal Vasco
de Cuentas Públicas

DEFICIENCIAS	Nº
DEFICIENCIAS EN LOS PLAZOS DE APROBACIÓN DE:	AYUNTAMIENTOS
A. PRESUPUESTO	
A1 1er trimestre 2020	68
A2 2º trimestre 2020.....	22
A3 2º semestre 2020.....	2
A4 Presupuesto prorrogado	9
B. LIQUIDACIÓN	
B1 Entre 01/04/2021 y 31/07/2021.....	27
B2 No hay evidencia.....	2
C. CUENTA GENERAL	
C1 Entre 01/08/2021 y 31/12/2021.....	57
C2 Posterior a 01/01/2022.....	4
C3 No consta aprobación de la Cuenta General.....	7
DEFICIENCIAS EN EL CONTENIDO FORMAL DE LA CUENTA GENERAL Y LIQUIDACIÓN	
D1 No hay balance	3
D2 No hay cuenta del resultado económico-patrimonial.....	3
D3 No hay estado de cambios en el patrimonio neto	14
D4 No hay estado de flujos de efectivo.....	9
D5 No hay estado de liquidación del presupuesto.....	1
D6 No hay memoria	9
D7 No hay Actas de Arqueo	4
D8 No hay notas o certificaciones de cada entidad bancaria de los saldos existentes y conciliaciones	32
D9 No hay estado de conciliación de los resultados presupuestario y contable	15
D10 No incluyen cuenta de tesorería.....	11
D11 No hay información de la deuda	7
DEFICIENCIAS CUALITATIVAS EN EL CONTENIDO DE LA CUENTA GENERAL: ASPECTOS PRESUPUESTARIOS	
E1 Provisión dudoso cobro en el remanente de tesorería inferior al estudio de cobrabilidad.....	1
E2 Resultado presupuestario incorrectamente calculado.....	3
E3 No calculan ajustes al resultado presupuestario del ejercicio.....	1
E4 Remanente de tesorería incorrectamente calculado	1
E5 No calculan remanente para gastos con financiación afectada	3
E6 Existen descuadres en la cuenta de tesorería	14
E7 Deudores con antigüedad superior a 24 meses sin estudio de cobrabilidad ni reducción del remanente de tesorería.....	3
DEFICIENCIAS CUALITATIVAS EN EL CONTENIDO DE LA CUENTA GENERAL: CONTABILIDAD PATRIMONIAL	
F1 Balance o cuenta del resultado económico-patrimonial no incluyen amortización	58
F2 No coincide anexo deuda con balance	5
F3 Provisión dudoso cobro no reflejada en balance	1
F4 Provisión dudoso cobro en balance inferior a la del remanente de tesorería.....	4

A.3.2 ENTIDADES SUPRAMUNICIPALES

Las entidades supramunicipales que han incumplido la obligación de remitir la Cuenta General del ejercicio 2020 al TVCP, son:

ENTIDAD	ACTIVIDAD	POBLACIÓN
Arratiako Udalen Mankomunitatea	2	14.116
Consortio de Aguas Kuartango-Kuartangoko Ur Partzuergoa	1	385
Consortio de Aguas de Iruña de Oca	1	3.488
Consortio de Aguas del Valle de Arana	1	218
Consortio de Aguas la Lomba	1	149
Mancomunidad Pro-Minusv. Psíquicos Taller Ranzari (*)	4	91.619
Parzonería Menor de Gipuzkoa	7	5.581
Parzonería de Entzia (*)	7	7.391
Parzonería de Iturrieta (*)	7	5.062

(*) Entidades que han remitido liquidación presupuestaria.

Las entidades supramunicipales en las que no se ha detectado ninguna deficiencia en los plazos de aprobación ni en el contenido formal y cualitativo de la Cuenta General, son:

ENTIDAD	ACTIVIDAD	POBLACIÓN
Consortio Aguas Bilbao Bizkaia	1	1.062.542
Consortio de Aguas de Gipuzkoa	1	345.704
Consortio de Aguas "Kantauriko Urkidetza"	1	34.353
Consortio Residuos Gipuzkoa	3	743.984
Consortio Transportes de Bizkaia	9	757.788
Cuadrilla de Añana	5	9.152
Cuadrilla de Ayala	5	34.353
Cuadrilla de Campezo-Montaña Alavesa	5	2.916
Cuadrilla de La Llanada Alavesa	5	12.508
Cuadrilla de Laguardia-Rioja Alavesa	5	11.233
Debabe Udal Euskaltegien Mankomunitatea	6	22.339
Mancomunidad Comarcal de Debarrena	3	73.027
Mancomunidad de San Marcos	3	318.646
Mancomunidad de Servicios Del Urola Medio	3	32.533
Mancomunidad de Servicios de Txingudi	1	79.791
Sasieta Mankomunitatea	3	70.068
Tolosaldeko Mankomunitatea	3	62.634
Urbide Arabako Ur Patzuergoa-Consortio de Aguas de Álava	1	12.562
Urretxu-Zumarragako Udal Euskaltegia	6	16.563

Las deficiencias detectadas en los plazos de aprobación y en el contenido formal y cualitativo de la Cuenta General, son:

ENTIDAD	ACTIVIDAD	POBLACIÓN	DEFICIENCIAS						
			A	B	C	D	E	F	
Aiztondo Zerbitzuen Mankomunitatea	4	4.124	A1		C1		D8		
Busturialdeko Mankomunitatea	3	4.747	A3						
Consortio Aguas Busturialdea.....	1	44.762		B1	C1				F1,2
Consortio Aguas Llanada-Sierra Elgea	1	2.119	A4		C2				
Consortio de Aguas de la Rioja Alavesa.....	1	11.233		B1					
Consortio de Aguas de Mendi-Haran	1	782	A1						
Consortio de Aguas de Zigoitia.....	1	1.749			C1				F1
Consortio Estribaciones del Gorbea.....	3	8.686	A2		C1				
Consortio Transfronterizo Bidasoa-Txingudi	2	79.791	A1		C2				F1
Cuadrilla de Gorbeialdea	5	9.782	A4						
Debagoieneko Mankomunitatea	2	62.888	A1						
Enirio-Aralarko Mankomunitatea	7	38.306	A3					E1,2	
Enkarterriko Udal Euskaltegiko Mankomunitatea	6	22.908	A2				D8,9	E1,2	
Lea Artibaiko Amankomunazgoa	2	24.568	A1						F1
Lea Ibarreko Udal Mankomunazgoa	2	2.168	A3				D3	E1,2,4	F1
M. De Municipios de las Encartaciones.....	2	32.277	A1				D10		F1
Mancomunidad Bideberri.....	4	3.450							F1
Mancomunidad de Aguas del Añarbe	1	318.646							F1
Mancomunidad de la Merindad de Durango.....	4	53.970	A1						
Mancomunidad de Municipios Loatzo	6	19.786	A2						F1
Mancomunidad de Serv. Sociales Busturialdea	4	29.610	A2				D4,11	E3	F1
Mancomunidad Leintz Udal Euskaltegia.....	6	11.209	A1						
Mancomunidad Margen Izquierda y Zona Minera ..	3	250.584	A4		C1		D3,4,9,10		F1
Mancomunidad Matadero Comarcal Tolosa	2	101.532	A1		C1				
Mancomunidad Mungialde de Servicios Sociales.....	4	24.264	A3				D8		F1
Mancomunidad Pro-Minusv. Psíquicos Taller Ranzari	4	91.815	A4	B1	C2	D1,2,3,4,5,6,9,11			
Mancomunidad Servicios Uribe Kosta.....	4	39.084	A1						
Mancomunidad Servicios Uribe-Butroe	4	7.118	A2						F1
Mancomunidad Urola Garaia	8	25.328	A4						
Parzonera de Entzia	7	7.367	A1	B1	C2	D1,2,3,4,6,7,8,9,11			
Parzonera de Iturrieta	7	5.038	A1	B1	C2	D1,2,3,4,6,7,8,9,11		E1,2	
Parzonera General Gipuzkoa y Álava	7	7.910	A1	B1					
Saiaz Gizarte Zerbitzu Mankomunitatea	4	1.551	A2						F1
Txorierriko Mankomunitatea	2	21.428	A1		C1				
Udalerrri Euskaldunen Mankomunitatea (Uema)	6	229.586		B1			D3,8,10	E2	
Uli Mankomunitatea.....	4	900	A4						
Urola Kostako Udal Elkarte.....	2	44.397		B1					



Herri -Kontuen
Euskal Epaitegia

Tribunal Vasco
de Cuentas Públicas

DEFICIENCIAS	Nº ENTIDADES
DEFICIENCIAS EN LOS PLAZOS DE APROBACIÓN DE:	
A. PRESUPUESTO	
A1 1er trimestre 2020	14
A2 2º trimestre 2020.....	6
A3 2º semestre 2020.....	4
A4 Presupuesto prorrogado	6
B. LIQUIDACIÓN	
B1 Entre 01/04/2021 y 31/07/2021.....	8
C. CUENTA GENERAL	
C1 Entre 01/08/2021 y 31/12/2021.....	7
C2 No consta aprobación de la Cuenta General.....	5
DEFICIENCIAS EN EL CONTENIDO FORMAL DE LA CUENTA GENERAL Y LIQUIDACIÓN	
D1 No hay balance	3
D2 No hay cuenta del resultado económico-patrimonial.....	3
D3 No hay estado de cambios en el patrimonio neto	6
D4 No hay estado de flujos de efectivo.....	5
D5 No hay estado de liquidación del presupuesto.....	1
D6 No hay memoria	3
D7 No hay Actas de Arqueo.....	2
D8 No hay notas o certificaciones de cada entidad bancaria de los saldos existentes y conciliaciones	6
D9 No hay estado de conciliación de los resultados presupuestario y contable	5
D10 No incluyen cuenta de tesorería.....	3
D11 No hay información de la deuda	4
DEFICIENCIAS CUALITATIVAS EN EL CONTENIDO DE LA CUENTA GENERAL: ASPECTOS PRESUPUESTARIOS	
E1 No calculan ajustes al resultado presupuestario del ejercicio.....	4
E2 No calculan remanente para gastos con financiación afectada	5
E3 Existen descuadres en la cuenta de tesorería	1
E4 Deudores con antigüedad superior a 24 meses sin estudio de cobrabilidad ni reducción del remanente de tesorería.....	1
DEFICIENCIAS CUALITATIVAS EN EL CONTENIDO DE LA CUENTA GENERAL: CONTABILIDAD PATRIMONIAL	
F1 Balance o cuenta del resultado económico-patrimonial no incluyen amortización	14
F2 No coincide anexo deuda con balance	1

ALEGACIONES

ALEGACIONES DEL AYUNTAMIENTO DE ARRATIA

Por medio del presente escrito y en calidad de Presidenta de la Entidad Supramunicipal Arratiako Udalen Mankomunitatea, con el debido respeto tengo a bien en formular una “alegación” al Informe de fiscalización de las Cuentas de las Entidades Locales de la CAPV en el año 2020 y en tal sentido, le participo de lo siguiente:

1.- Que en el Punto A.3.2. del citado informe se refleja que Arratiako Udalen Mankomunitatea ha incumplido la obligación de remitir al TVCP la Cuenta General del ejercicio 2020.

2.- Que efectivamente, lo señalado en el Informe del TVCP es cierto.

3.- Que el motivo se debe a que en el mes de octubre de 2021 y a pesar de tener debidamente preparada toda la documentación del ejercicio de 2020 requerida por el TVCP en su escrito de fecha 21/09/2021, a la persona de ésta Entidad encargada de remitir la información económica, sencillamente “se le olvidó” el envío de la misma al TVCP.

4.- Que la Secretaría-Intervención de Arratiako Udalen Mankomunitatea, tras leer el Informe de fiscalización correspondiente al año 2020, ordenó inmediatamente a la persona encargada del envío que remitiera al TVCP la documentación correspondiente a la Cuenta General de 2020 de la Entidad Supramunicipal Arratiako Udalen Mankomunitatea, todo ello siendo conscientes que se ha producido fuera de plazo.

Dicho envío se produjo el pasado día 14 de octubre de 2022, se adjunta documento como anexo a la presente alegación.

5.- Que es lo que tengo a bien en “alegar” a los efectos oportunos, solicitándole que tenga en consideración la misma y proceda a incluir la información relativa a la Entidad Supramunicipal Arratiako Udalen Mankomunitatea en el Informe definitivo de las Cuentas de las Entidades Locales de la CAPV en el año 2020, señalado que la documentación ha sido presentada fuera de plazo.

ALEGACIONES DEL AYUNTAMIENTO DE BERASTEGI

Adjuntan en la Alegación el Acta de Arqueo.

ALEGACIONES DEL CONSORCIO DE TRANSPORTES DE BIZKAIA

A.1 Entidades con Control Externo.

En el anexo donde figuran las entidades que han so metido sus cuentas a un control externo figura el Consorcio de Transportes de Bizkaia (CTB) con una población de 757.788. Debe señalarse que, por el efecto de la validez de las tarjetas de transporte que operan en la CAPV, la tarjeta de CTB es operativa también en los otros 2 territorios y son aceptadas igualmente en sus sistemas de gestión.



Por ello, ha de concluirse que la actividad de CTB afecta a la totalidad de habitantes de los 3 Territorios Históricos, es decir, a 2.193.199 habitantes que había en la CAPV al 31 de diciembre de 2020 .

ALEGACIONES DEL AYUNTAMIENTO DE GERNIKA-LUMO

Adjuntan en la Alegación el Acta de Arqueo.

ALEGACIONES DEL AYUNTAMIENTO DE IRUN

D10, no incluyen cuenta de tesorería.

El balance al que hace referencia el artículo 47.5 de la Norma Foral 21/2003 para el control y análisis de la tesorería será en adelante el Estado de flujos de efectivo. Este estado es el que refleja la situación de los fondos líquidos de tesorería a principio y a final de año, así como los movimientos habidos durante el mismo.

Por ello, con la presentación del estado de flujos de efectivo, adjunto, damos por cumplido el envío de información relativo al artículo 47.5 antes mencionado.

ALEGACIONES DEL AYUNTAMIENTO DE PASAIA

E 6 .Descuadres en la cuenta de tesorería.

El error viene dado por el criterio utilizado para elaborar la Cuenta de Tesorería: la cuenta de tesorería creada por Sareko aportaba el importe de las operaciones presupuestarias en efectivo (líquido menos descuentos) y no se correspondían con los importes que el TVC comparaba con el importe de las operaciones presupuestarias (bruto antes de descuentos).

Por ello, se han realizado modificaciones en la Cuenta de Tesorería que se puede obtener en el balance del Pliego de Estado de Flujos de efectivo, teniendo en cuenta el importe bruto de las operaciones, para que se ajuste al criterio de la TVC.

ALEGACIONES DEL AYUNTAMIENTO DE ZUMAIA

Nuestra alegación se refiere al error E6: existen desajustes en la cuenta de tesorería. Así es, sí, en 7 cuentas corrientes hay diferencias, en el documento denominado conciliaciones están enumeradas individualmente, y a continuación vamos a explicar a qué corresponde la diferencia de cada cuenta corriente:

- En el caso de la cuenta corriente del Banco Sabadell, esta diferencia corresponde a la “data” 153, la data es un envío de cobro. Y como queda claro en la documentación que se adjunta para justificar esta alegación, en nuestra contabilidad se contabilizó con fecha 31 de diciembre de 2020, ya que el envío de cobro tenía esa fecha, pero el ingreso en la cuenta bancaria se realizó el 12 de enero de 2021.
- En el caso de la cuenta corriente del Banco Santander, esa diferencia corresponde a la “data” 152, la data es un envío de cobro. Y como se ve claramente en la documentación



que se adjunta para justificar esta alegación, en nuestra contabilidad se contabilizó con fecha 30 de diciembre de 2020, ya que el envío de cobro tenía esa fecha, pero el ingreso en la cuenta bancaria se realizó el 11 de enero de 2021.

- En el caso de la cuenta corriente del BBVA, esta diferencia corresponde a la “data”153, la data es un envío de cobro. Y como se ve claramente en la documentación que se adjunta para justificar esta alegación, en nuestra contabilidad se contabilizó con fecha 31 de diciembre de 2020, ya que el envío de cobro tenía esa fecha, pero el ingreso en la cuenta bancaria fue el 11 de enero de 2021.
- En el caso de la cuenta corriente de Laboral Kutxa, esta diferencia corresponde a las datas 153 y 149, que son envíos de cobros y/o devoluciones. Y como queda claro en la documentación que se adjunta para justificar esta alegación, en nuestra contabilidad se contabilizaron con fecha 31 de diciembre de 2020, tanto el envío de cobro, como el envío de devolución, ya que tenían esas fechas. Sin embargo, el ingreso del envío de cobros en la cuenta corriente de la entidad bancaria se produjo el 11 de enero de 2021 y el cobro de los recibos devueltos fue el 4 de enero de 2021. No obstante, si se analiza la documentación adjunta, se observa claramente que la fecha de validez de dicha operación es el 24 de diciembre de 2020.
- En el caso de la cuenta corriente de Kutxabank que finaliza con el número 24873, esta diferencia corresponde a las datas 162 y 163, la data es un envío de cobros. Y como queda claro en la documentación que se adjunta para justificar esta alegación, en nuestra contabilidad se contabilizaron con fecha 31 de diciembre de 2020, ya que dichos envíos de cobro tenían esa fecha, pero los ingresos en la cuenta bancaria fueron realizados el 19 de enero de 2021.
- En el caso de la cuenta corriente de Kutxabank que finaliza con el número 11381, la diferencia corresponde a la data 153, la data es un envío de cobro. Y como queda claro en la documentación que se adjunta para justificar esta alegación, en nuestra contabilidad se contabilizó con fecha 31 de diciembre de 2020, ya que dicho envío de cobro tenía esa fecha, pero el ingreso en la cuenta bancaria fue el 11 de enero de 2021. Además, la diferencia también se debe a otro movimiento, entre la documentación justificativa veréis que están marcados en amarillo en los pantallazos de las entidades bancarias, que llega una transferencia de Albia el 31 de diciembre de 2020 y como no nos correspondía se devuelve el 4 de enero de 2021 y este movimiento no se refleja en nuestra contabilidad. Para ello, adjuntamos los movimientos de 571013 cuentas contables de diciembre de 2020 y enero de 2021 para indicar que no ha sido contabilizado.
- En el caso de la cuenta corriente de CaixaBank, esta diferencia corresponde a la data 153, la data es un envío de cobro. Y como queda claro en la documentación que se adjunta para justificar esta alegación, en nuestra contabilidad se contabilizó con fecha 31 de diciembre de 2020, ya que el envío de cobro tenía esa fecha, pero el ingreso en la cuenta bancaria fue el 12 de enero de 2021.

Además, tal y como se menciona en el caso de cada alegación, se adjunta a este informe la documentación justificativa correspondiente a cada cuenta corriente.



Herri-Kontuen
Euskal Epaitegia

Tribunal Vasco
de Cuentas Públicas

Beato Tomás de Zumárraga, 69
01008 VITORIA-GASTEIZ
Tel. 945 016000 www.tvcp.org