

**EAEko Udal Entitateen
Kontuei buruzko txostena**

**Informe sobre las Cuentas
de las Entidades Locales
de la CAPV**

2019

AURKIBIDEA / ÍNDICE

LABURDURAK ETA DEFINIZIOAK	5
AZTERTUTAKO RATIOAK.....	7
I. SARRERA.....	11
II. ONDORIOAK.....	14
II.1 UDALEN KONTUAK	14
II.2 UDALAZ GAINDIKO KONTUAK	17
III. RATIOAK ETA ADIERAZLEAK 2019/12/31N.....	20
III.1 UDAL ADIERAZLEAK	20
III.1.1 Finantza adierazleak	21
III.1.2 Aurrekontuaren adierazleak.....	29
III.2 UDALAZ GAINDIKO ENTITATEEN ADIERAZLEAK	39
III.2.1 Finantza adierazleak	39
III.2.2 Aurrekontuaren adierazleak.....	42

ERANTSITAKO LIKIDAZIOAK

<http://www.tvcp.eu/informes.asp>

ERANSKINAK	47
A.1 KANPO KONTROLA DUEN ENTITATEAK	47
A.2 LANGILEEN GASTUAK	48
A.2.1 Udalak	48
A.2.2 Udalaz gaindiko entitateak	49
A.3 KONTU OROKORREN AZTERKETAN HUTSAK	50
A.3.1 Udalak	50
A.3.2 Udalaz gaindiko entitateak	58

ALEGAZIOAK	61
------------------	----

EKONOMIAREN ETA FINANTZAREN INFORMAZIOA

<http://www.tvcp.eu/informes.asp>

1. ERAKUNDE AUTONOMOAK, ERAKUNDE PUBLIKOAK, SOZIEKATE PUBLIKOAK
ETA FUNDAZIOAK
2. AURREKONTU-LIKIDAZIOEN ETA PLANTILLAREN LABURPENA
3. FINANTZA RATIOAK
4. MAGNITUDE NAGUSIEN BILAKAERA

ABREVIATURAS Y DEFINICIONES	67
RATIOS ANALIZADOS.....	69
I. INTRODUCCIÓN.....	73
II. CONCLUSIONES	76
II.1 CUENTAS MUNICIPALES	76
II.2 CUENTAS SUPRAMUNICIPALES	79
III. RATIOS E INDICADORES A 31/12/2019	82
III.1 INDICADORES MUNICIPALES	82
III.1.1 Indicadores Financieros.....	83
III.1.2 Indicadores Presupuestarios.....	91
III.2 INDICADORES DE LAS ENTIDADES SUPRAMUNICIPALES.....	101
III.2.1 Indicadores Financieros.....	101
III.2.2 Indicadores Presupuestarios.....	104

LIQUIDACIONES AGREGADAS

<http://www.tvcp.eu/informes.asp>

ANEXOS	109
A.1 ENTIDADES CON CONTROL EXTERNO	109
A.2 GASTOS DE PERSONAL.....	110
A.2.1 Ayuntamientos.....	110
A.2.2 Entidades Supramunicipales	111
A.3 DEFICIENCIAS DEL ANÁLISIS DE LAS CUENTAS GENERALES.....	112
A.3.1 Ayuntamientos.....	112
A.3.2 Entidades Supramunicipales	120
ALEGACIONES	123

INFORMACIÓN ECONÓMICO FINANCIERA

<http://www.tvcp.eu/informes.asp>

1. ORGANISMOS AUTÓNOMOS, ENTIDADES PÚBLICAS, SOCIEDADES PÚBLICAS Y FUNDACIONES
2. RESUMEN DE LAS LIQUIDACIONES PRESUPUESTARIAS Y PLANTILLA
3. RATIOS FINANCIEROS
4. EVOLUCIÓN DE LAS PRINCIPALES MAGNITUDES

Vitoria-Gasteiz, 2021eko azaroaren 18a

Vitoria-Gasteiz, a 18 de noviembre de 2021

LABURDURAK ETA DEFINIZIOAK

10/2003 FA	21/2003 Foru Araua, abenduaren 2koa, Bizkaiko Lurralde Historikoko Toki-erakundeen aurrekontuei buruzkoa.
21/2003 FA	21/2003 Foru Araua, abenduaren 19koa, Gipuzkoako Lurralde Historikoaren Toki Entitateen aurrekontuei buruzkoa.
3/2004 FA	3/2004 Foru Araua, otsailaren 9koa, Arabako Lurralde Historikoaren Toki Entitateen aurrekontuei buruzkoa.
EAE	Euskal Autonomia Erkidegoa.
HKEE	Herri-Kontuen Euskal Epaitegia.
LH/LLHH	Lurralde Historikoa / Lurralde historikoak.

AZTERTUTAKO RATIOAK

FINANTZAREN ETA ONDAREAREN ADIERAZLEAK

Berehalako likidezia	Funts likidoak / Pasibo arrunta
Likidezia epe laburrera	(Funts likidoak + Kobratzeko eskubideak) / Pasibo arrunta
Likidezia orokorra	Aktibo arrunta / Pasibo arrunta
Zorpetzea biztanleko	(Pasibo arrunta + Pasibo ez arrunta) / Biztanle kopurua
Zorpetzea	(Pasibo arrunta + Pasibo ez arrunta) / (Pasibo arrunta + Pasibo ez arrunta + Ondare garbia).
Zorpetze maila	Pasibo arrunta / Pasibo ez arrunta
Cash-Flow	(Pasibo ez arrunta + Pasibo arrunta) / Eskudiruzko fluxu garbiak, eskudiruzko fluxuen egoera kudeatzeko jardueren ondorioz.
Ondare eta ekonomia-emaitzaren kontuaren ratioak	
Sarrerren egitura:	Zerga eta hirigintzako diru-sarrerak / Kudeaketa arrunteko sarrerak. Jasotako dirulaguntza eta transferentziak / Kudeaketa arrunteko sarrerak. Salmentak eta zerbitzu-ematea / Kudeaketa arrunteko sarrerak. Kudeaketa arrunteko gainerako sarrerak / Kudeaketa arrunteko sarrerak.
Gastuen egitura:	Langileria-gastuak / Kudeaketa arrunteko gastuak. Emandako dirulaguntza eta transferentziak / Kudeaketa arrunteko gastuak. Hornidurak / Kudeaketa arrunteko gastuak. Kudeaketa arrunteko gainerako gastuak / Kudeaketa arrunteko gastuak.
Gastu arrunten estaldura:	Kudeaketa arrunteko gastuak / Kudeaketa arrunteko sarrerak.

FINANTZA ETA AURREKONTUAREN ADIERAZLEAK

Zorpetze finantzarioa	
diru-sarrera arrunten gainean	[Pasibo arrunta (finantzarioa) + Pasibo ez arrunta (finantzarioa)] / Eskubide aitortu garbiak (1etik 5erako kap.).
Finantza zorra amortizatzeko zenbatetsitako epea	[Pasibo arrunta (finantzarioa) + Pasibo ez arrunta (finantzarioa)] / Eskubide aitortu garbiak (1etik 5erako kap.) – Obligazio aitortu garbiak (1etik 4rako kap.).

SARREREN AURREKONTUAREN ADIERAZLEAK

Sarrerren aurrekontuaren egikaritza	Eskubide aitortu garbiak / Sarrerren behin betiko aurreikuspenak.
Autonomia	Eskubide aitortu garbiak (1etik 3ra, 5, 6 eta 8 kap. + jasotako transferentziak) / Eskubide aitortu garbiak.
Autonomia fiskala	Zerga izaerako sarrerren eskubide aitortu garbiak / Eskubide aitortu garbiak.
Jasotako diru-laguntzekiko mendekotasun indizea	Eskubide aitortu garbiak (4 eta 7 kap.) / Eskubide aitortu garbiak.
Kobrantsak gauzatzea	Diru-bilketa garbia / Eskubide aitortu garbiak
Kobrantsa osorako batez besteko aldia 1etik 3rako kap.	[Kobrantszeko dauden eskubideak (1etik 3rako kap.) / Eskubide aitortu garbiak (1etik 3rako kap.)] *365.

GASTUEN AURREKONTUAREN ADIERAZLEAK

Gastuen aurrekontuaren egikaritza	Obligazio aitortu garbiak / Gastuen kreditu behin betikoak.
Langileria-gastuen indizea	Langileria-gastuak / Eskubide aitortu garbiak (1etik 5erako kap.).
Inbertsio-ahalegina	Obligazio aitortu garbiak (6 eta 7 kap.) / Obligazio aitortu garbiak.
Ekitaldiko finantza karga	Obligazio aitortu garbiak (3 eta 9 kap.) / Eskubide aitortu garbiak (1etik 5erako kap.)
Gastua biztanleko	Obligazio aitortu garbiak / Biztanle kopurua.
Biztanleko inbertsioa	Obligazio aitortu garbiak (6 eta 7 kap.) / Biztanle kopurua.
Ordainketak gauzatzea	Gauzatutako ordainketak / Obligazio aitortu garbiak.
2. eta 6. kap. ordaink. batez best. epea osotara	[Ordaintzeko dauden obligazioak (2. eta 6. kap.) / Obligazio aitortu garbiak (2. eta 6. kap.)] * 365.

AURREKONTUKO EMAITZAREN ETA DIRUZAINZA GELDIKINAREN ADIERAZLEAK

Aurrezki gordin ez finantzarioa biztanleko	[Eskubide aitortu garbiak (1etik 5erako kap.) / Obligazio aitortu garbiak (1, 2 eta 4 kap.)] / Biztanle kopurua
Aurrezki garbia biztanleko	[Aurrezki gordin ez finantzarioa – Finantza karga (gastuen 3 eta 9 kap.)] / Biztanle kopurua
Aurrezki gordinaren indizea	[Eskubide aitortu garbiak (1etik 5erako kap.) – Obligazio aitortu garbiak (1etik 4rako kap.)] / Eskubide aitortu garbiak (1etik 5erako kap.).
Aurrezki gordinaren indize ez finantzarioa	[Eskubide aitortu garbiak (1etik 5erako kap.) – Obligazio aitortu garbiak (1etik 4rako kap.)] / Eskubide aitortu garbiak (1etik 5erako kap.).
Biztanleko superabita edo defizita	Aurrekontu emaitza doitua / biztanle kopurua.

Zalantzazko kobragarritasuna
duten zordunen indizea Zalantzazko kobragarritasuneko saldoak / kobratzeko dauden
zordunak.

EKITALDI ITXIETAKO AURREKONTUEN ADIERAZLEAK

Ekitaldi itxietako kobrantzak
gauzatzea Kobrantzak / Eskubideen hasierako saldoa (+ - aldaketak eta
baliogabetzeak)

Ekitaldi itxietako ordainketak
gauzatzea Ordainketak / Obligazioen hasierako saldoa (+ - aldaketak eta
baliogabetzeak)

I. SARRERA

HKEE honek hezurmamitu duen Lanerako Programa betez, EAeko udalen eta udalaz gaindiko entitateen 2019ko kontu orokorrak aztertu dira, ikuspegi formala eta kualitatiboa oinarri hartuta.

Toki Entitateentzat aurrekontu gaietan erregulazio orokor oinarrizkoa osatzen dute Toki Jaurbidearen Oinarriak arautzen dituen apirilaren 2ko 7/1985 Legeak eta Toki Ogasunak Arautzen dituen Legearen testu bategina onartzen duen martxoaren 5eko 2/2004 Legegintzako Errege Dekretuak.

EAEren esparruan Lurralde Historiko bakoitzaren Batzar Nagusiek onartutako indarreko arautegia da: 3/2004 FA, 10/2003 FA eta 21/2003 FA. Foru dekretuen bidez garatu dira aurrekontuei buruzko foru arau hauek lurralde historiko bakoitzean eta horietan toki entitateen aurrekontuaren egitura eta kontabilitate publikoaren plan orokorra jaso dira. Hiru lurralde historikoetako toki entitateen aurrekontu likidazioari eta Kontu Orokorrari dagokion dokumentazioa, Aurrekontuko Foru Arau bakoitzaren 47 eta 62 artikuluek arautzen dute.

Aurreko urteetan egin dugun legez, txosten-diagnostiko hau EAEn 2019ko ekitaldian zeuden 252 udal administrazioei eta udalaz gaindiko 62 entitateei soil-soilik dagokie (ez ditu besarkatzen erakunde autonomoak, sozietate publikoak, entitate publikoak eta mendeko fundazioak). Hona hemen horien xehakapena:

- 17 partzuergo
- 34 mankomunitate
- 6 kuadrilla
- 5 partzoneria

2019ko ekitaldian baja izan zen Ekialdeko Lautadako Uren Partzuergoa.

EAEren udal multzoaren kontu orokorrak eta lurralde historikoen araberrako banaketa, eta udalaz gaindiko entitate multzoaren kontuak eta emandako zerbitzu motaren araberrako banaketa likidazioak gehitzetik eskuratu dira, ia gehienak fiskalizatu gabeak, 240 udalek (% 93,24) eta udalaz gaindiko 54 entitatek iritsarazi dizkigutenak (% 87,10).

Ikuskatutako kontuak aurkeztu dituzten entitateak 21 udal eta udalaz gaindiko 11 entitate dira eta HKEEk, gainera, 10 udal eta udalaz gaindiko 2 entitate fiskalizatu ditu (ikus A.1).

Aztertutako udal eta udalaz gaindiko entitateek antolamenduan 81 erakunde autonomo, 99 udal sozietate publiko eta 4 enpresa-erakunde publiko besarkatzen dituzte, ondotik erakutsiko dugun laburpenaren arabera. Xehakapena honako lotunean dago jasoa:

- <http://www.tvcp.eu/informes.asp>

	ENTITATE KOPURUA		
	ERAKUNDE AUTONOMOAK	SOZIEKATE PUBLIKOAK	ENPRESA ERAK. PUBLIKOAK
Udaletakoak:			
Araba	10	11	-
Bizkaia.....	43	37	2
Gipuzkoa.....	26	40	2
Udalaz gairdiko entitateak:			
Partzuergoak	-	4	-
Mankomunitateak	2	7	-
Kuadrillak	-	-	-
Partzoneriak	-	-	-
EAE GUZTIRA	81	99	4

Gainera, 22 fundaziotan parte hartzen dutela baieztatu dute 21 udalek eta udalaz gairdiko entitate batek.

Txosten honetan aurkeztu ditugun ondorioetarako, 2.189.445eko biztanleria hartu da aintzat, eskatutako informazioa igorri duten Euskal Autonomia Erkidegoko 240 udaletan 2019ko urtarrilaren 1ean zeuden biztanleak, alegia.

Txosten honetako ondorioak eskuratzeko finkatutako biztanleria mailak honako hauek dira:

GERUZA	UDAL KOP.	BIZT. KOP. 19/1/1
> 50.000.....	6	1.027.260
20.001 - 50.000	13	407.437
10.001 - 20.000	25	359.261
5.001 - 10.000	27	185.583
1.001- 5.000	74	166.347
< 1.001.....	95	43.557
EAE GUZTIRA	240	2.189.445
ARABA	48	327.477
BIZKAIA	110	1.143.428
GIPUZKOA	82	718.540

Udalaz gairdiko entitateetan zerbitzua ematen zaion biztanleria, zerbitzu motaren arabera, honakoa da kontuak prozesatu diren entitateetan:

JARDUERA	ENTITATE KOPURUA	BIZTANLERIA ARTATUA
1. Ura eta saneamendua	10	1.901.951
2. Udal zerbitzuen kudeaketa	9	381.323
3. Hiri hondakin solidoak.....	9	1.557.669
4. Gizarte ongizatea	10	254.617
5. Arabako kuadrillak	5	76.876
6. Euskara eta lanerako prestak sustapena eta irakaskuntza	6	321.209
7. Partzoneriak eta baso ustiapena	3	50.469
8. Suteak itzaltzea	1	25.309
9. Garraioa.....	1	752.882

Lana egiteko honako prozedura hauek erabili ditugu:

- 2019ko ekitaldiko kontu orokorren analisisa. Azterlan hau oinarri izan da toki entitateek, informatzeko betebeharrari dagokionez, legedia zein neurritan betetzen duten zehazteko.
- Udal eta udalaz gaindiko entitate guztien kontu orokorren atal diren balantzeen, ekonomia-ondareko emaitzaren kontuen eta aurrekontuen likidazioen azterketa berariazkoa egin da eta ezargarrria zaien arautegian eskatutako informazio osoa barne hartzen dutela eta agiri guztiak elkarren artean koherenteak direla egiaztatu da.
- Udal eta udalaz gaindiko erakunde guztien balantzeen, ekonomia-ondareko emaitzaren kontuen eta aurrekontuen likidazioen azterketa berariazkoa, ekonomia-finantza izaerako adierazleak eskuratzeko.

Udalek eta udalaz gaindiko entitateek igorritako agirien edukia aztertzean hiru akats mota bereizi ditugu:

- Aurrekontu, aurrekontuen likidazio eta kontu orokorra onesteko epeetan eragina dutenak.
- Kontu Orokorraren informazioaren eduki kualitatiboan eragina duten akatsak.
- Aurreko ekitaldietako Gastu orokorretarako diruzaintzako geldikin negatiboen finantzaketa moldeari erreferentzia egiten dietenak.

Txostenaren datu ekonomikoak milako eurotan daude emanak eta dezimalik ez erakusteko biribildu dira; datuek beti balio zehatz bakoitzaren biribiltzea erakusten dute eta ez biribildutako datuen batuketara.

II. ONDORIOAK

II.1 UDALEN KONTUAK

Bizkaia, Gipuzkoa eta Arabako Toki Entitateen Aurrekontuko Foru Arauek agintzen dute Toki Entitateek HKEEri Kontu Orokorra aurkeztuko diotela, beren berariazko arautegiak agintzen duen terminoetan behar bezala onetsia; berebat, HKEEren otsailaren 5eko 1/1988 Legearen 9.5 artikulua agintzen du nahitaezkoa dela Epaitegi honi Toki Entitateen Aurrekontuen likidazioari dagokion dokumentazioa igortzea, egin edo onesten denetik aurrera hilabeteko epean. Aduna, Dulantzi, Amezketza, Añana, Asteasu, Belauntza, Kanpezu, Ea, Gaintza, Ondarroa, Segura eta Zeraingo udalek urratu egin dute obligazio hori (ikus A.3.1).

Segidan azalduko ditugun ondorioak EAEko 240 udalek igorritako datuetatik eskuratu ditugu; horietatik guztietatik, 4ek aurrekontuen likidazioa soilik igorri dute (ikus A.3.1). Datu horien arabera, EAEko Udalen % 95,24k aitortzen dizkio kontuak Epaitegi honi.

A.3.1 eranskinean banaka zehazten dira aztertutako 240 udaletan aurkitutako akatsak. Azpimarratu behar dugu 39 udaletan ez dela batere akatsik azaleratu, aztertutako guztien gainean % 16,25; horietatik 5 Arabako LHkoak dira; 11 Bizkaiko LHkoak eta 23, Gipuzkoako LHkoak.

Onespen epeak

- Aurrekontua dagokion ekitaldia hasi aurretik onetsi behar da, Lurrealde Historiko bakoitzaren Aurrekontuko Foru Arauen 15.2 artikulua agintzen duenaren arabera. 106 udalek aurrekontuak 2019ko lehenengo seihilekoan onartu zituzten eta 3k, berriz, ekitaldiaren bigarren seihilekoan. 240 udaletatik 117k soilik (% 48,75) onartu dituzte ekitaldia hasi aurretik.

Hona hemen aurrekontuen onespen aldien arabera sailkatutako udal kopurua:

AURREKONTUAREN ONESPENA	UDAL KOPURUA	%
2019/01/01 baino lehenago.....	117	% 48,75
2019ko 1. hiruhilekoan.....	84	% 35,00
2019ko 2. hiruhilekoan.....	22	% 9,17
2019ko 2. seihilekoan.....	3	% 1,25
Aurrekontu luzatua.....	14	% 5,83

- Lurrealde historiko bakoitzaren Aurrekontuko Foru Arauen 49. artikulua hurrengo ekitaldiko martxoaren 31n jartzen du Erakundearen lehendakariak aurrekontuak onesteko epemuga. 42 udaletan (% 17,50) aurrez aipatutako data baino lehenago onartu da eta 198 udaletan (% 82,50) 2020ko apirilaren 1a baino lehenago onartu dute.

Hona hemen aurrekontuen likidazioaren onespen aldien arabera sailkatutako udal kopurua:

LIKIDAZIOAREN ONESPENA	UDAL KOPURUA	%
2020/04/01 baino lehenago	198	% 82,50
2020/04/01 eta 2020/07/31 bitartean	40	% 16,67
2020/08/01 eta 20/12/31 bitartean	2	% 0,83

- Lurrealde historiko bakoitzaren Aurrekontuko Foru Arauen 63.4 artikulua hurrengo ekitaldiko uztailearen 31n jartzen du Entitatearen Osoko Bilkurak aurrekontua onesteko epemuga. 98 udalek arautegiak agindutako data baino beranduago onetsi dute; 9 udaletan ez dago jasota onetsi denik ere, eta 240 udaletatik 133tan (% 55,42) agindutako epean onartu da.

Hona hemen Kontu Orokorra onesteko aldien arabera sailkatutako udal kopurua:

KONTU OROKORRAREN ONESPENA	UDAL KOPURUA	%
2020/08/01 baino lehenago	133	% 55,42
2020/08/01 eta 2020/12/31 bitartean	90	% 37,50
2020/01/01 baino beranduago	8	% 3,33
Ez dago jasoa onartu denik	9	% 3,75

Kontu Orokorren eta Aurrekontuko Likidazioaren eduki formala

Kontu Orokorra osatzen dute: balantzeak, ekonomia eta ondarearen emaitzaren kontuak, ondare garbian aldaketan egoerak, eskudiruzko fluxuen egoerak, aurrekontuaren likidazio egoerak eta memoriak; eta Udalak ekonomia, finantza, ondare eta aurrekontuko gaietan gauzatu duen kudeaketa erakusten du. Kontu Orokorra mamitu eta onartzeko obligazioa hiru lurrealde historikoen foru arauetan dago xedatua eta hala ez egiteak erakunde hauen kudeaketan buru egin behar duen gardentasuna eragiten du.

Hona hemen kontuen edukian beste zenbait akats:

AKATSAK	UDAL KOPURUA
Ez dute barne hartu:	
Balantzea.....	4
Ekonomia-ondarearen emaitzaren kontua.....	4
Ondare garbian aldaketen egoera.....	19
Eskudiruzko fluxuen egoera.....	10
Aurrekontuaren likidazioaren egoera-orria.....	1
Oroitidazkia.....	13
Diru-kontaketa aktak.....	1
Banku-ohar edo -ziurtagiriak eta kontziliazioak.....	42
Aurrekontu eta kontularitzako emaitzen kontziliazioaren egoera-orria.....	22
Diruzaintza-kontua.....	19
Udal zorrari buruzko informazioa.....	5

Kontu Orokorraren eduki kualitatiboa

- Udaletan gauzatzen den ondare-kontabilitateak, kasu ugaritan, oraindik ez du eduki zuzena. Honela, bada, 67 udalek ez dituzte Balantzean edo ekonomia eta ondarearen emaitzen kontuan ibilgetuaren amortizazioak txertatzen eta horietatik 58, 5.000 biztanle baino gutxiagoko udalerriei dagozkie.
- Diruzaintza-kontua aitortu duten 221 udaletatik 9k deskoadreak dituzte, kontuen mugimenduak ez datozelako bat egikaritzarekin.
- Hona hemen kontuen edukian beste zenbait akats:

AKATSAK	UDAL KOPURUA
AURREKONTUKO AKATSAK	
Oker kalkulaturako aurrekontu emaitza.....	2
Ez dira kalkulatu ekitaldiko aurrekontuaren emaitzen zuzenketak.....	2
Oker kalkulaturako diruzaintza geldikina.....	1
Ez da kalkulatu Geldikina atxikitako finantzaketa duten gastuetarako.....	4
24 hilabetetik gorako antzinasuna duten zordunak, kobragarritasun-azterketarik eta diruzaintza geldikinaren murrizketarik gabe.....	3
ONDAREKO AKATSAK:	
Zorraren eranskina ez dator bat balantzearekin.....	8
Zalantzako kobragarritasuneko zuzkidura, balantzean jaso gabea.....	1
Balantzean kaudimen-gabeziatarako zuzk. diruz. geldikinarena baino txikiagoa.....	2

Gastu orokor negatiboetarako Diruzaintza Geldikinaren finantzaketa

17/12/31n Gastu orokorretarako geldikin negatiboa zuten udalaz gaindiko 3 entitatek eta finantzatu gabe dute 19/12/31n, lurralde historiko bakoitzeko Toki Entitateen Aurrekontuko Foru Arauaren 49.4 artikulua urratuz.

II.2 UDALAZ GAINDIKO KONTUAK

Honako entitate hauek ez dituzte 2019ko ekitaldiko kontuak bidali, eta ez dute bete LH bakoitzaren Aurrekontuen Foru Arauetako 63.5 artikulua: Kuartangoko Ur Partzuergoa, Elgeako Mendilerroko eta Lautadako Urkidetza, Iruña Okako Ur Partzuergoa, Haranako Ur Partzuergoa, La Lomba Ur Partzuergoa, Kanpezuko eta Arabako Mendialdeko Kuadrila, Gipuzkoa eta Arabako Partzuergo Orokorra eta Gipuzkoako Partzoneria Txikia (ikus A.3.2).

Hemen azalduko ditugun ondorioak EAEko udalaz gaindiko 54 entitatek igorritako datuetatik eskuratu ditugu; horietatik 3k ez dute Kontu Orokorari buruzko dokumentazioa igorri (ikus A.3.2). Horrek esan nahi du EAEko udalaz gaindiko entitateen % 87,10ek aitortzen dizkiola kontuak Epaitegi honi.

A.3.2 eranskinean zehazten dira udalaz gaindiko entitate bakoitzean azaleratu diren akatsak. Azpimarratu behar dugu udalerrien udalaz gaindiko 12 entitatetan (aztertutako udalerrri guztien % 22,22) ez dela arestian aipatutako eranskinetan zehaztutako hutsetatik batere azaleratu; horietatik 1 Arabako Lurralde Historikoan dago, 4 Bizkaiko Lurralde Historikoan eta 7 Gipuzkoako Lurralde Historikoan.

Onespen epeak

- Aurrekontua dagokion ekitaldia hasi aurretik onetsi behar da, Lurralde Historiko bakoitzaren Aurrekontuko Foru Arauen 15.2 artikulua agintzen duenaren arabera. 21 entitatek aurrekontuak 2019ko lehenengo seihilekoan onartu zituzten eta 54 entitateetatik 28k baizik ez zituzten ekitaldia hasi aurretik onartu, % 51,85ek, alegia.

Hona hemen aurrekontuen onespen aldien arabera sailkatutako entitate kopurua:

AURREKONTUAREN ONESPENA	ENTITATE KOPURUA	%
2019/01/01 baino lehenago.....	28	% 51,85
2019ko 1. hiruhilekoan.....	16	% 29,63
2019ko 2. hiruhilekoan.....	5	% 9,26
Aurrekontu luzatua.....	5	% 9,26

- Lurralde historiko bakoitzaren Aurrekontuko Foru Arauen 49. artikulua hurrengo ekitaldiko martxoaren 31n jartzen du Erakundearen lehendakariak aurrekontuak onesteko epemuga. 11 entitatetan, % 20,37, likidazioak aurrekontu-araudiak agintzen duen data ondoren onartu dira. 43 entitatek, % 79,63, 2020ko apirilaren 1a baino lehenago onartu dute.

Hona hemen, udalaz gaindiko entitateek aurrekontuaren likidazioa zein alditan onetsi duten erakutsiko digun taula:

LIKIDAZIOAREN ONESPENA	ENTITATE KOPURUA	%
2020/04/01 baino lehenago.....	43	% 79,63
2020/04/01 eta 2020/07/31 bitartean.....	10	% 18,52
2020/08/01 eta 2020/12/31 bitartean.....	1	% 1,85,

- Lurralde historiko bakoitzaren Aurrekontuko Foru Arauen 63.4 artikulua hurrengo ekitaldiko uztailearen 31n jartzen du Entitatearen Osoko Bilkurak aurrekontua onesteko epemuga. 17 entitatek arautegiak agindutako data baino beranduago onetsi dute eta 8 entitatetan ez dago jasota onetsi denik ere.

Onespen aldien arabera sailkatutako erakunde kopurua honakoa da:

KONTU OROKORRAREN ONESPENA	ENTITATE KOPURUA	%
2020/01/01 baino lehenago.....	29	% 53,70
2020/08/01 eta 2020/12/31 bitartean.....	14	% 25,93
2021/01/01 baino beranduago.....	3	% 5,56
Ez dago jasoa onartu denik.....	8	% 14,81

Kontu Orokorraren eta Likidazioaren eduki formala

Hona hemen kontuen edukian beste zenbait akats:

AKATSAK	ENTITATE KOPURUA
Ez dute barne hartu:	
Balantzea.....	3
Ekonomia-ondarearen emaitzaren kontua.....	3
Ondare garbian aldaketen egoera.....	6
Eskudiruzko fluxuen egoera.....	5
Oroitidazkia.....	6
Banku-ohar edo -ziurtagiriak eta kontziliazioak.....	11
Aurrekontu eta kontularitzako emaitzen kontziliazioaren egoera-orria.....	7
Diruzaintza-kontua.....	3
Udal zorrari buruzko informazioa.....	2

Kontu Orokorraren eduki kualitatiboa

- 15 entitatek ez dituzte balantzean edo ekonomiaren eta ondarearen emaitzen kontuan ibilgetuko amortizazioak jaso; akats hori zuzendu egin behar da finantza egoerek ondare egoera zuzen isla dezaten.
- Ez dago udalaz gaindiko entitate bakar bat ere, 24 hilabetetik gorako antzintasuneko zorrak izanik, kobragarritasunaren gaineko azterlanik egin ez duenik eta diruzaintza geldikinetik kopururik murriztu ez duenik.
- Hona hemen kontuen edukian beste zenbait akats:

ENTITATE KOPURUA	
AURREKONTUKO AKATSAK	
Oker kalkulaturako aurrekontu emaitza.....	1
Ez dira kalkulatu ekitaldiko aurrekontuaren emaitzen zuzenketak	5
Oker kalkulaturako diruzaintza geldikina	1
Ez da kalkulatu Geldikina atxikitako finantzaketa duten gastuetarako	5
ONDAREKO AKATSAK:	
Zorren eranskina ez dator bat balantzearekin	1

Gastu orokor negatiboetarako Diruzaintza Geldikinaren finantzaketa

Udalaz gairik entitate batek 17/12/31n Gastu orokorretarako geldikin negatiboa zuen eta 19/12/31n finantzatu gabe dauka, 10/2003 Foru Arauaren 49.4 artikulua urratuz.

III. RATIOAK ETA ADIERAZLEAK 2019/12/31N

Txosten honetan islatzen diren adierazleak kalkulatzeko Toki Korporazioen Kontu Orokorreko adierazleak baliatu dira, Kontuen Epaitegiko tokiko esparrua Koordinatzeko Batzordeak eta autonomia erkidegoetako Kanpo Kontrolerako Organoek erabaki bidez 2013ko maiatzaren 7an hartu zituztenak; horiek, gerora, toki administraziorako kontabilitateko jarraibide berrietara egokitu dira, eta 2019ko ekitaldiko urteko kontuei ezargarriak zaizkie.

III.1 UDAL ADIERAZLEAK

Udal adierazleak kalkulatzeko aztergai izan ditugun 240 udalen aurrekontu-likidazioei dagozkien datuak erabili dira. Adierazleak eta eskuratutako likidazioen laburpenak, banaka jaso ditugu ondoko lotunean:

- <http://www.tvcp.eu/informes.asp>

III.1.1 FINANTZA ADIERAZLEAK

Berehalako likidezia, epe laburreko likidezia eta likidezia orokorra

Ratio hauek erakusten dute udalek zorrean dituzten ordainketei aurre egiteko duten gaitasuna. Biztanleria geruzaren araberrako batez besteko balioak honako hauek dira:

GERUZA	UDAL KOP.	BEREHALAKO LIKIDEZIA	EPE MOTZ. LIKIDEZIA	LIKIDEZIA OROKORRA
ARABA				
>50.000	1	% 60,67	% 115,82	% 115,82
20.001-50.000	-	-	-	-
10.001-20.000	2	% 315,71	% 475,19	% 475,19
5.001-10.000	1	% 29,80	% 126,63	% 126,63
1.001-5.000	15	% 461,91	% 567,43	% 567,43
<1.001	29	% 486,85	% 601,83	% 601,83
ARABA BATEZ BESTE	48	% 98,18	% 161,58	% 161,58
BIZKAIA				
>50.000	3	% 143,76	% 272,82	% 272,82
20.001-50.000	8	% 310,55	% 355,24	% 355,24
10.001-20.000	9	% 219,06	% 279,87	% 279,87
5.001-10.000	13	% 302,45	% 352,58	% 352,59
1.001-5.000	39	% 394,05	% 444,12	% 454,11
<1.001	38	% 442,31	% 488,82	% 544,50
BIZKAIA BATEZ BESTE	110	% 229,06	% 318,84	% 321,12
GIPUZKOA				
>50.000	2	% 93,70	% 404,16	% 404,16
20.001-50.000	5	% 176,71	% 340,14	% 341,24
10.001-20.000	14	% 414,07	% 529,61	% 531,87
5.001-10.000	13	% 317,32	% 482,29	% 482,43
1.001-5.000	20	% 293,49	% 408,57	% 408,74
<1.001	28	% 432,85	% 648,64	% 648,68
GIPUZKOA BATEZ BESTE	82	% 248,65	% 442,34	% 443,24
EAE				
>50.000	6	% 98,32	% 220,22	% 220,22
20.001-50.000	13	% 259,02	% 349,42	% 349,80
10.001-20.000	25	% 343,33	% 445,64	% 446,97
5.001-10.000	27	% 300,04	% 406,01	% 406,08
1.001-5.000	74	% 385,34	% 457,48	% 463,87
<1.001	95	% 454,72	% 562,23	% 587,01
EAE BATEZ BESTE	240	% 196,07	% 305,90	% 307,15

Zorpetzea

Zorpetze-mailen baloraziorako biztanle-geruzaren arabera kalkulatu dira biztanleko zorpetze-adierazleak, finantza zorraren maila sarrera arruntei dagokienez eta 2019/12/31ko finantza zorra amortizatzeko balioetsitako aldia.

GERUZA	UDAL KOP.	BIZTANLEKO ZORPETZEA (*)	FINANTZ. ZORRA SARR.ARR.GAIN.	FINANTZ. ZORRA AMORT. BALIOTS. EPEA (**)
ARABA				
>50.000	1	787	% 23,40	3
20.001-50.000	-	-	-	-
10.001-20.000	2	222	% 0,51	-
5.001-10.000	1	1.063	% 66,39	3
1.001-5.000	15	288	% 9,30	-
<1.001	29	390	% 9,41	-
ARABA BATEZ BESTE	48	682	% 20,48	2
BIZKAIA				
>50.000	3	522	% 1,88	-
20.001-50.000	8	244	% 7,67	-
10.001-20.000	9	255	% 8,73	-
5.001-10.000	13	254	% 6,25	-
1.001-5.000	39	342	% 6,16	-
<1.001	38	297	% 2,32	-
BIZKAIA BATEZ BESTE	110	383	% 4,54	-
GIPUZKOA				
>50.000	2	596	% 27,80	2
20.001-50.000	5	481	% 14,28	1
10.001-20.000	14	463	% 15,61	1
5.001-10.000	13	330	% 8,38	-
1.001-5.000	20	365	% 15,34	1
<1.001	28	379	% 10,30	-
GIPUZKOA BATEZ BESTE	82	489	% 18,97	1
EAE				
>50.000	6	605	% 13,38	1
20.001-50.000	13	321	% 9,98	1
10.001-20.000	25	365	% 12,01	1
5.001-10.000	27	311	% 9,01	1
1.001-5.000	74	339	% 9,07	-
<1.001	95	346	% 6,40	-
EAE BATEZ BESTE	240	462	% 11,77	1

(*) Euro/biztanleko.

(**) Ekitaldi kopurua.

EAEren batez besteko zorra biztanleko 462 euro da. 2 udalek 2019/12/31n biztanleko zorra batez bestekoa baino nabarmen handiagoa dute (1.267 eta 1.744 euro bitartean biztanleko).

Finantza zorra amortizatzeko balioetsitako epeak adierazten du finantza zorra zenbat ekitalditan amortizatu daitekeen, egungo sarrera eta gastu arrunten mailarekin. 2019ko ekitaldian toki entitateen multzoaren sarrera arrunt guztien gaineko finantza zorraren proportzioa % 11,77koa da; gastu arruntak deduzituz gero, ekitaldi bateko batez besteko epea beharko litzateke finantza zorra osotasunean kitatzeko sarrera arrunten soberakinaren bidez. Ratio honen banako azterketan, 15 udaletan finantza zorra amortizatzeko balioetsitako epea 2 urtetik gorakoa da (batez bestekoa baino % 150 epe handiagoa) eta horietatik batean epea 5 urtetik gorakoa da.

Honako taula honetan zorpetzearen adierazlea kalkulatu da; adierazle honek neurtzen du zein lotura dagoen erakundeak hirugarrenen aurrean bere gain hartzen duen pasiboaren eta erakundearen finantzaketa-iturri guztien (baliabide propioak eta besteenak) artean. Zorpetze-erlazioa zutabeak neurtzen du pasibo arruntaren eta ez arruntaren arteko zatidura.

GERUZA	UDAL		ZORPETZE
	KOP.	ZORPETZEA	ERLAZIOA
ARABA			
>50.000.....	1	% 16,66	% 184,97
20.001-50.000.....	-	-	-
10.001-20.000.....	2	% 4,10	% 2.298,86
5.001-10.000.....	1	% 13,04	% 29,56
1.001-5.000.....	15	% 3,51	% 295,77
<1.001.....	29	% 4,75	% 191,20
ARABA BATEZ BESTE	48	% 12,91	% 186,92
BIZKAIA			
>50.000.....	3	% 9,04	% 67,77
20.001-50.000.....	8	% 6,46	% 172,72
10.001-20.000.....	9	% 5,06	% 146,03
5.001-10.000.....	13	% 3,13	% 264,67
1.001-5.000.....	39	% 2,78	% 294,53
<1.001.....	38	% 1,69	% 499,88
BIZKAIA BATEZ BESTE	110	% 6,25	% 100,92
GIPUZKOA			
>50.000.....	2	% 22,40	% 38,47
20.001-50.000.....	5	% 10,88	% 71,46
10.001-20.000.....	14	% 7,65	% 75,24
5.001-10.000.....	13	% 5,42	% 146,31
1.001-5.000.....	20	% 7,77	% 79,17
<1.001.....	28	% 2,19	% 158,05
GIPUZKOA BATEZ BESTE	82	% 10,51	% 60,98
EAE			
>50.000.....	6	% 12,71	% 82,46
20.001-50.000.....	13	% 8,06	% 111,75
10.001-20.000.....	25	% 6,50	% 99,36
5.001-10.000.....	27	% 4,33	% 159,72
1.001-5.000.....	74	% 3,56	% 191,42
<1.001.....	95	% 2,38	% 247,32
EAE BATEZ BESTE	240	% 8,38	% 96,98

Toki entitateen multzoari dagokionez, zorpetzeak pasibo guztiaren gainean % 8,38 egiten du, nahiz tamaina handiagoko udaletan proportzioa % 12,71ra igo zen; horren ondorioz, tamaina txikiagoa duten udalen aldean kanpoko finantzaketarekiko mendekotasun handiagoa daukate; bada, 1.000 biztanletik beherako udaletan ehunekoa % 2,38koa da.

EAEko Udalek foru aldundiei itunpeko zergetan udal partaidetzagatiko likidazio negatiboen kontzeptuan guztira 7 milioi euro dituzte itzultzeko; guztiak ere Arabako udalerriei dagozkie.

Cash-Flow-a

Honako taula honetan erakusten da kudeaketa jarduerengatiko eskudiruzko fluxu garbiek zein neurritan estaltzen duten erakundearen pasiboa, biztanleria geruzaren arabera berezia.

GERUZA	UDAL	
	KOP.	CASH-FLOW-A
ARABA		
>50.000.....	1	% 568,90
20.001-50.000	-	-
10.001-20.000	2	% 128,65
5.001-10.000	1	% 193,53
1.001-5.000	15	% 1,30
<1.001.....	29	% 82,10
ARABA BATEZ BESTE	48	% 32,76
BIZKAIA		
>50.000.....	3	% 228,41
20.001-50.000	8	% 135,25
10.001-20.000	9	% 132,32
5.001-10.000	13	% 108,20
1.001-5.000	39	% 105,95
<1.001.....	38	% 57,72
BIZKAIA BATEZ BESTE	110	% 169,59
GIPUZKOA		
>50.000.....	2	% 282,96
20.001-50.000	5	% 186,27
10.001-20.000	14	% 123,02
5.001-10.000	13	% 135,46
1.001-5.000	20	% 113,16
<1.001.....	28	% 48,49
GIPUZKOA BATEZ BESTE	82	% 172,49
EAE		
>50.000.....	6	% 299,41
20.001-50.000	13	% 156,09
10.001-20.000	25	% 125,62
5.001-10.000	27	% 125,74
1.001-5.000	74	% 8,32
<1.001.....	95	% 61,07
EAE BATEZ BESTE	240	% 88,51

Ekonomia-ondarearen emaitzaren kontuaren ratioak

Sarrerren egitura:

Honako ratio hauek erakusten dute ondarearen emaitza ekonomikoko kontuaren sarrera bakoitzak erakundearen kudeaketa arrunteko sarrera guztien aldean zenbateko garrantzia erlatiboa duen.

GERUZA	UDAL KOP.	ZERGA ETA HIRIGINT. SARRERAK	JASOT. DIRULAG. ETA TRANSF.	SALMEN. ETA ZERB. EMAKIDA	KUD. ARR. GAIN. SARR.
ARABA					
>50.000	1	% 35,22	% 57,60	% 4,98	% 2,20
20.001-50.000	-	-	-	-	-
10.001-20.000	2	% 40,51	% 54,80	% 0,36	% 4,33
5.001-10.000	1	% 43,65	% 54,56	% 0,37	% 1,42
1.001-5.000	15	% 44,66	% 51,36	% 1,03	% 2,95
<1.001	29	% 40,40	% 52,83	% 1,32	% 5,45
ARABA BATEZ BESTE	48	% 36,84	% 56,56	% 4,03	% 2,57
BIZKAIA					
>50.000	3	% 34,26	% 60,37	% 0,30	% 5,07
20.001-50.000	8	% 33,86	% 63,38	% 1,32	% 1,44
10.001-20.000	9	% 36,04	% 61,82	% 0,33	% 1,81
5.001-10.000	13	% 36,21	% 59,70	% 1,50	% 2,59
1.001-5.000	39	% 40,93	% 55,31	% 0,36	% 3,40
<1.001	38	% 23,47	% 71,01	% 0,72	% 4,80
BIZKAIA BATEZ BESTE	110	% 34,86	% 60,78	% 0,60	% 3,76
GIPUZKOA					
>50.000	2	% 48,38	% 48,00	% 0,29	% 3,33
20.001-50.000	5	% 39,97	% 57,37	% 0,56	% 2,10
10.001-20.000	14	% 38,90	% 58,22	% 0,23	% 2,65
5.001-10.000	13	% 39,45	% 56,59	% 1,93	% 2,03
1.001-5.000	20	% 35,06	% 62,56	% 0,37	% 2,01
<1.001	28	% 34,73	% 58,85	% 0,16	% 6,26
GIPUZKOA BATEZ BESTE	82	% 41,94	% 54,81	% 0,53	% 2,72
EAE					
>50.000	6	% 37,47	% 57,09	% 1,43	% 4,01
20.001-50.000	13	% 36,29	% 60,98	% 1,02	% 1,71
10.001-20.000	25	% 38,11	% 59,11	% 0,27	% 2,51
5.001-10.000	27	% 37,99	% 58,05	% 1,67	% 2,29
1.001-5.000	74	% 40,05	% 56,51	% 0,48	% 2,96
<1.001	95	% 31,41	% 62,47	% 0,76	% 5,36
EAE BATEZ BESTE	240	% 37,49	% 58,17	% 1,12	% 3,22

Gastuen egitura:

Ondoko ratio hauek erakusten dute ondarearen emaitza ekonomikoko kontuaren sarrera bakoitzak erakundearen kudeaketa arrunteko gastu guztien aldean zenbateko garrantzia erlatiboa duen.

GERUZA	UDAL KOP.	LANGILERIA GASTUAK	EMAND. DIRULAG. ETA TRANSF.	HORNID.	GAINER. GTU. ARRUNTAK
ARABA					
>50.000	1	% 44,81	% 12,64	-	% 42,55
20.001-50.000	-	-	-	-	-
10.001-20.000	2	% 40,76	% 10,20	-	% 49,04
5.001-10.000	1	% 22,78	% 5,31	-	% 71,91
1.001-5.000	15	% 24,52	% 14,49	-	% 60,99
<1.001	29	% 23,83	% 16,73	-	% 59,44
ARABA BATEZ BESTE	48	% 41,50	% 12,69	-	% 45,81
BIZKAIA					
>50.000	3	% 30,76	% 24,31	% 5,10	% 39,83
20.001-50.000	8	% 35,97	% 16,08	% 5,49	% 42,46
10.001-20.000	9	% 34,85	% 19,99	% 1,79	% 43,37
5.001-10.000	13	% 31,87	% 14,86	% 5,55	% 47,72
1.001-5.000	39	% 29,06	% 14,47	-	% 56,47
<1.001	38	% 37,28	% 13,98	-	% 48,74
BIZKAIA BATEZ BESTE	110	% 32,15	% 20,64	% 4,37	% 42,84
GIPUZKOA					
>50.000	2	% 27,11	% 35,20	-	% 37,69
20.001-50.000	5	% 37,84	% 18,46	% 0,04	% 43,66
10.001-20.000	14	% 33,15	% 17,85	% 0,44	% 48,56
5.001-10.000	13	% 30,04	% 14,19	% 0,16	% 55,61
1.001-5.000	20	% 33,63	% 15,74	-	% 50,63
<1.001	28	% 36,94	% 13,64	% 1,22	% 48,20
GIPUZKOA BATEZ BESTE	82	% 31,71	% 23,10	% 0,17	% 45,02
EAE					
>50.000	6	% 33,51	% 23,73	% 2,70	% 40,06
20.001-50.000	13	% 36,74	% 17,06	% 3,25	% 42,95
10.001-20.000	25	% 34,33	% 17,85	% 0,82	% 47,00
5.001-10.000	27	% 30,72	% 14,27	% 2,76	% 52,25
1.001-5.000	74	% 29,42	% 14,81	-	% 55,77
<1.001	95	% 32,55	% 14,85	% 0,29	% 52,31
EAE BATEZ BESTE	240	% 33,56	% 20,13	% 2,24	% 44,07

Gastu arrunten estaldura:

Adierazle honek kudeaketa arrunteko gastuen estaldura maila erakusten du, kudeaketa arrunteko sarrerei dagokienez.

GERUZA	UDAL KOP.	GTU. ARRUNTEN ESTALDURA
ARABA		
>50.000	1	% 96,33
20.001-50.000	-	-
10.001-20.000	2	% 97,08
5.001-10.000	1	% 89,05
1.001-5.000	15	% 91,74
<1.001	29	% 95,96
ARABA BATEZ BESTE	48	% 95,86
BIZKAIA		
>50.000	3	% 89,36
20.001-50.000	8	% 87,57
10.001-20.000	9	% 87,89
5.001-10.000	13	% 92,10
1.001-5.000	39	% 85,35
<1.001	38	% 78,49
BIZKAIA BATEZ BESTE	110	% 88,53
GIPUZKOA		
>50.000	2	% 95,13
20.001-50.000	5	% 92,04
10.001-20.000	14	% 93,60
5.001-10.000	13	% 94,13
1.001-5.000	20	% 87,26
<1.001	28	% 78,59
GIPUZKOA BATEZ BESTE	82	% 93,19
EAE		
>50.000	6	% 92,26
20.001-50.000	13	% 89,35
10.001-20.000	25	% 92,04
5.001-10.000	27	% 93,00
1.001-5.000	74	% 86,96
<1.001	95	% 83,78
EAE BATEZ BESTE	240	% 91,21

III.1.2 AURREKONTUAREN ADIERAZLEAK

Sarrerren aurrekontuaren adierazleak

Atal honetan erakusten da toki entitateek 2019ko sarrerren aurrekontuan izan duten egikaritza, honako hauek bereiziaz: behin betiko aurreikuspenen egikaritzako adierazleak; eskubide aitortuen kobrantzetan egikaritza-maila, eta 1etik 3rako kapituluaren kobrantza osoaren batez besteko aldia, biztanleria-geruzaren arabera sailkatuak:

GERUZA	UDAL KOP.	SARREREN AURREKONT. EGIKARITZA	KOBRANTZEN EGIKARITZA	1ETIK 3RAKO KAPITULUEN KOBRANTZA OSOAREN BATEZ B. ALDIA (*)
ARABA				
>50.000	1	% 86,30	% 87,28	71
20.001-50.000	-	-	-	-
10.001-20.000	2	% 79,16	% 88,50	96
5.001-10.000	1	% 90,96	% 87,70	52
1.001-5.000	15	% 86,18	% 86,06	35
<1.001	29	% 73,11	% 83,90	36
ARABA BATEZ BESTE	48	% 85,07	% 87,12	68
BIZKAIA				
>50.000	3	% 95,66	% 94,04	57
20.001-50.000	8	% 89,18	% 95,38	26
10.001-20.000	9	% 87,32	% 94,34	32
5.001-10.000	13	% 90,96	% 87,70	52
1.001-5.000	39	% 79,18	% 93,75	28
<1.001	38	% 86,62	% 96,33	11
BIZKAIA BATEZ BESTE	110	% 89,83	% 94,53	41
GIPUZKOA				
>50.000	2	% 76,04	% 83,52	48
20.001-50.000	5	% 78,20	% 92,91	31
10.001-20.000	14	% 80,08	% 92,48	38
5.001-10.000	13	% 76,05	% 89,74	38
1.001-5.000	20	% 90,62	% 91,44	33
<1.001	28	% 83,78	% 88,73	12
GIPUZKOA BATEZ BESTE	82	% 78,25	% 88,61	40
EAE				
>50.000	6	% 87,27	% 89,58	58
20.001-50.000	13	% 85,00	% 94,51	28
10.001-20.000	25	% 82,36	% 92,82	40
5.001-10.000	27	% 76,74	% 92,62	29
1.001-5.000	74	% 83,05	% 91,84	31
<1.001	95	% 81,51	% 90,62	21
EAE BATEZ BESTE	240	% 84,72	% 91,34	45

(*) Egun kopurua.

Toki-entitateen multzoarentzat behin betiko aurreikuspenen egikaritza maila % 84,72 izan zen eta eskubide aitortuen egikaritza maila, berriz, % 91,34.

Sarrerren egikaritzza maila handiena, % 87,27, 50.000 biztanletik gorarako udalei dagokie.

Zerga-sarrerak kobratzeko batez besteko aldia 45 egun izan zen.

Sarrerren aurrekontuaren beste adierazle batzuk

Aurreko atalean jasotako adierazleez gain (egikaritzza maila eta kobrantzarako batez besteko aldia), jasotako dirulaguntzen autonomia eta mendekotasun-indizea erakusten duten adierazleak ere kalkulatu dira eta horrek helburudun xedea duten sarrerren ehunekoa erakusten du.

GERUZA	UDAL KOP.	AUTONOMIA	AUTONOMIA FISKALA	JASOTAKO DIRULAG.
				MENDEKOTASUN INDIZEA
ARABA				
>50.000	1	% 87,91	% 33,43	% 9,27
20.001-50.000	-	-	-	-
10.001-20.000	2	% 94,35	% 39,55	% 5,65
5.001-10.000	1	% 80,72	% 37,88	% 19,28
1.001-5.000	15	% 75,69	% 40,55	% 24,31
<1.001	29	% 71,12	% 41,17	% 28,88
ARABA BATEZ BESTE	48	% 86,46	% 34,94	% 11,35
BIZKAIA				
>50.000	3	% 95,15	% 33,03	% 4,85
20.001-50.000	8	% 89,79	% 33,17	% 9,66
10.001-20.000	9	% 92,47	% 34,99	% 6,49
5.001-10.000	13	% 93,14	% 35,07	% 6,43
1.001-5.000	39	% 92,37	% 36,52	% 7,41
<1.001	38	% 88,75	% 20,71	% 11,25
BIZKAIA BATEZ BESTE	110	% 93,17	% 33,47	% 6,55
GIPUZKOA				
>50.000	2	% 92,98	% 36,55	% 3,79
20.001-50.000	5	% 92,41	% 38,80	% 5,79
10.001-20.000	14	% 88,48	% 35,64	% 6,89
5.001-10.000	13	% 88,90	% 36,08	% 9,70
1.001-5.000	20	% 83,15	% 32,42	% 16,06
<1.001	28	% 83,71	% 28,86	% 16,07
GIPUZKOA BATEZ BESTE	82	% 90,56	% 36,27	% 6,49
EAE				
>50.000	6	% 92,87	% 34,09	% 5,59
20.001-50.000	13	% 90,71	% 35,14	% 8,31
10.001-20.000	25	% 90,30	% 35,71	% 6,66
5.001-10.000	27	% 90,66	% 35,66	% 8,45
1.001-5.000	74	% 87,12	% 36,15	% 12,54
<1.001	95	% 82,26	% 28,89	% 17,68
EAE BATEZ BESTE	240	% 91,25	% 34,67	% 7,25

Autonomia-ratioak erakusten du toki entitateek tokiko eskumenak bideratzeko autonomia osoz balia ditzaketen sarreren ehunekoa. 2019rako adierazle honen batez besteko emaitza % 91,25 izan zen.

Autonomia fiskalaren ratioak erakusten du izaera fiskaleko sarreren proportzioa entitatearen sarrera guztien gainean. Adierazle hau udalerriaren gaitasun fiskalaren, ordenantzetan jasotako tarifen eta kudeaketaren eraginkortasunaren araberakoa da. 2019ko ekitaldian, batez bestekoa % 34,67 izan zen.

Azkenik, 2019an jasotako dirulaguntzen mendekotasun indizea % 7,25 izan zen toki entitateen multzoari dagokionez.

Gastuen aurrekontuaren adierazleak

Atal honetan erakusten da toki entitateek 2019ko sarreraren aurrekontuan izan duten egikaritzea, honako hauek bereiziaz: behin betiko kredituen egikaritzako adierazleak; obligazio aitortuen egikaritze-maila; eta 2 eta 6 kapituluaren ordainketa osoaren batez besteko epea, biztanleria-geruzaren arabera sailkatuak:

GERUZA	UDAL KOP.	GASTUEN AURREKONT. EGIKARITZA	ORDAINKETAK GAUZATZEA	ORDAINK. OSOAREN BATEZ BESTEKO EPEA 2. ETA 6. KAP. (*)
ARABA				
>50.000	1	% 84,55	% 87,64	101
20.001-50.000	-	-	-	-
10.001-20.000	2	% 76,15	% 92,72	37
5.001-10.000	1	% 89,49	% 93,81	29
1.001-5.000	15	% 71,22	% 91,18	33
<1.001	29	% 64,68	% 90,35	38
ARABA BATEZ BESTE	48	% 81,68	% 88,52	83
BIZKAIA				
>50.000	3	% 91,35	% 90,86	66
20.001-50.000	8	% 83,69	% 92,64	43
10.001-20.000	9	% 82,25	% 91,69	48
5.001-10.000	13	% 79,24	% 93,36	36
1.001-5.000	39	% 74,88	% 92,02	41
<1.001	38	% 81,28	% 94,13	31
BIZKAIA BATEZ BESTE	110	% 85,77	% 91,70	53
GIPUZKOA				
>50.000	2	% 71,67	% 97,36	16
20.001-50.000	5	% 75,85	% 92,52	48
10.001-20.000	14	% 74,24	% 91,93	46
5.001-10.000	13	% 72,89	% 93,30	36
1.001-5.000	20	% 86,09	% 93,10	38
<1.001	28	% 75,89	% 94,61	27
GIPUZKOA BATEZ BESTE	82	% 73,94	% 94,40	34
EAE				
>50.000	6	% 83,59	% 91,83	61
20.001-50.000	13	% 80,67	% 92,60	45
10.001-20.000	25	% 76,97	% 91,91	46
5.001-10.000	27	% 76,34	% 93,35	36
1.001-5.000	74	% 76,86	% 92,17	39
<1.001	95	% 74,48	% 93,21	32
EAE BATEZ BESTE	240	% 80,67	% 92,15	51

(*) Egun kopurua.

Toki entitateen multzo osoari dagokionez, egikaritzea maila % 80,67 izan zen eta obligazio aitortuen betetze-maila % 92,15; batez besteko ordaintzeko aldia, berriz, 51 egunekoa.

Gastuen aurrekontuaren beste adierazle batzuk

Aurreko atalean jasotako adierazleez gain, alderdi jakin batzuen gaineko informazioa ematen duten beste ratio batzuk kalkulatu dira biztanle geruzaren arabera sailkatuak, egikaritutako gastuaren informazioa osatzen laguntzen dutenak; hona hemen:

GERUZA	Euroak/biztanleko					
	UDAL KOP.	BIZTANLEKO GASTUA	LANGILE GAST. INDIZEA	BIZTANLEKO INBERTS.	INBERTSIO AHALEGINA	EKITALD. FIN. KARGA
ARABA						
>50.000	1	1.482	% 43,56	99	% 6,66	% 5,28
20.001-50.000	-	-	-	-	-	-
10.001-20.000	2	1.256	% 39,25	146	% 11,63	% 0,33
5.001-10.000	1	1.580	% 19,76	468	% 29,64	% 9,66
1.001-5.000	15	1.330	% 23,84	292	% 21,96	% 0,99
<1.001	29	1.335	% 29,33	245	% 18,33	% 2,00
ARABA BATEZ BESTE	48	1.450	% 40,67	137	% 9,48	% 4,46
BIZKAIA						
>50.000	3	1.462	% 28,01	198	% 13,56	% 0,65
20.001-50.000	8	1.222	% 32,17	147	% 12,04	% 2,67
10.001-20.000	9	1.185	% 30,41	159	% 13,43	% 1,86
5.001-10.000	13	1.342	% 29,01	253	% 18,86	% 1,91
1.001-5.000	39	1.442	% 24,94	270	% 18,73	% 1,99
<1.001	38	1.645	% 30,14	422	% 25,64	% 1,29
BIZKAIA BATEZ BESTE	110	1.363	% 29,02	195	% 14,34	% 1,43
GIPUZKOA						
>50.000	2	1.675	% 27,63	297	% 17,74	% 4,66
20.001-50.000	5	1.437	% 34,39	269	% 18,71	% 2,50
10.001-20.000	14	1.394	% 30,58	253	% 18,16	% 2,47
5.001-10.000	13	1.447	% 27,88	250	% 17,30	% 2,91
1.001-5.000	20	1.335	% 29,33	245	% 18,33	% 3,92
<1.001	28	1.880	% 29,18	624	% 33,21	% 4,21
GIPUZKOA BATEZ BESTE	82	1.509	% 29,75	276	% 18,28	% 3,45
EAE						
>50.000	6	1.519	% 31,53	198	% 13,03	% 2,73
20.001-50.000	13	1.292	% 32,95	187	% 14,46	% 2,61
10.001-20.000	25	1.304	% 31,19	209	% 16,03	% 2,09
5.001-10.000	27	1.397	% 28,20	258	% 18,45	% 2,62
1.001-5.000	74	1.393	% 25,91	267	% 19,15	% 2,33
<1.001	95	1.642	% 29,86	460	% 28,01	% 2,26
EAE BATEZ BESTE	240	1.424	% 30,99	213	% 14,97	% 2,56

Ekitaldiko finantza karga ratioak interesak ordaintzeko eta zorra amortizatzeko erabili behar den sarrera arrunten ehunekoa adierazten du. 2019ko ekitaldian, batez bestekoa % 2,56 izan zen.

Langile gastuen indizea adierazleak neurtzen du entitateko langile gastuek zein proportziotan xurgatzen dituzten eragiketa arruntetako eskubide aitortuak. 2019ko ekitaldirako, adierazle honen emaitza toki entitateen multzo osorako % 30,99 izan zen.

2019ko ekitaldian udalen biztanleko gastua 1.424 euro izan zen eta horietatik inbertsioetarako batez beste biztanleko 213 euro eman ziren.

Aurrekontu emaitzaren eta diruzaintza geldikinaren adierazleak

Aurrezki gordin ez finantzarioak erakusten du finantzazkoak ez diren gastu arruntei behin aurre egin ondoren erabilgarri geratzen den sarrera arrunten atala. Aurrezki gordinak edozein modutara finantza kargaren pareko edo handiagoa izan behar du, izan ere, bestela udalak ezingo lioke karga honen ordainketari aurre egin eta ez luke inbertsioetarako auto-finantzaketarik izango.

Aurrezki garbiak islatzen du finantza kargaren ordainketari aurre egin ondoren geratzen den aurrezki gordin ez finantzarioaren zatia. Udalak berezko baliabideekin inbertsioak finantzatzeko duen gaitasuna erakusten du eta positiboa behar du izan, ez daitezen kapitalezko diru-sarrerak gastu arruntak finantzatzeko balia.

	Euroak/biztanleko			
GERUZA	UDAL KOP.	AURREZKI GORD. EZ FINANTZ. BIZTANLEKO	AURREZKI GARB. BIZTANLEKO	SUPERAB./ DEFIZITA BIZTANLEKO
ARABA				
>50.000.....	1	112	37	33
20.001-50.000.....	-	-	-	-
10.001-20.000.....	2	199	195	160
5.001-10.000.....	1	415	280	28
1.001-5.000.....	15	301	288	261
<1.001.....	29	304	277	227
ARABA BATEZ BESTE	48	149	87	72
BIZKAIA				
>50.000.....	3	262	252	111
20.001-50.000.....	8	193	160	173
10.001-20.000.....	9	233	210	199
5.001-10.000.....	13	196	171	173
1.001-5.000.....	39	297	268	237
<1.001.....	38	391	371	238
BIZKAIA BATEZ BESTE	110	242	222	154
GIPUZKOA				
>50.000.....	2	243	171	405
20.001-50.000.....	5	247	212	223
10.001-20.000.....	14	292	258	275
5.001-10.000.....	13	253	212	209
1.001-5.000.....	20	288	236	166
<1.001.....	28	507	436	600
GIPUZKOA BATEZ BESTE	82	265	215	301
EAE				
>50.000.....	6	221	180	163
20.001-50.000.....	13	211	177	189
10.001-20.000.....	25	262	235	237
5.001-10.000.....	27	228	193	186
1.001-5.000.....	74	295	263	222
<1.001.....	95	392	357	322
EAE BATEZ BESTE	240	235	199	190

Aztergai izan dugun ekitaldian, 3 udalek aurrezki gordin negatiboa dute. Aurrezki gordina edo garbia negatiboa duten udal horietan zorpetzeko marjinarik batere ez dutela aintzat hartuta, 3 udal horien autofinantzaketarako gaitasuna zero da.

Aitortutako eskubide garbiei dagokienez, batez besteko indizeak honako hauek dira:

GERUZA	UDAL KOP.	AURREZKI GORD. INDIZEA	AURREZKI GORDIN EZ-FINANT. INDIZEA
ARABA			
>50.000	1	% 7,72	% 7,90
20.001-50.000	-	-	-
10.001-20.000	2	% 15,29	% 15,29
5.001-10.000	1	% 26,01	% 29,80
1.001-5.000	15	% 22,69	% 22,73
<1.001	29	% 22,35	% 22,60
ARABA BATEZ BESTE	48	% 10,44	% 10,65
BIZKAIA			
>50.000	3	% 17,28	% 17,30
20.001-50.000	8	% 15,57	% 15,66
10.001-20.000	9	% 17,86	% 18,85
5.001-10.000	13	% 15,48	% 15,54
1.001-5.000	39	% 20,31	% 20,63
<1.001	38	% 24,40	% 24,55
BIZKAIA BATEZ BESTE	110	% 17,23	% 17,40
GIPUZKOA			
>50.000	2	% 15,43	% 15,69
20.001-50.000	5	% 17,80	% 17,88
10.001-20.000	14	% 20,83	% 20,91
5.001-10.000	13	% 17,92	% 18,00
1.001-5.000	20	% 21,60	% 21,70
<1.001	28	% 29,87	% 29,97
GIPUZKOA BATEZ BESTE	82	% 18,15	% 18,30
EAE			
>50.000	6	% 14,60	% 14,71
20.001-50.000	13	% 16,35	% 16,44
10.001-20.000	25	% 19,35	% 19,74
5.001-10.000	27	% 16,97	% 17,15
1.001-5.000	74	% 21,04	% 21,26
<1.001	95	% 25,29	% 25,45
EAE BATEZ BESTE	240	% 16,53	% 16,70

Hona hemen zalantzako kobragarritasuneko saldoetarako zuzkidurak egiten duen ehuneko kobratzeko dauden zordunen gainean:

GERUZA	UDAL KOP.	ZALANTZ.KOBRAG. ZORDUNEN INDIZEA
ARABA		
>50.000	1	% 14,33
20.001-50.000	-	-
10.001-20.000	2	% 37,08
5.001-10.000	1	% 40,34
1.001-5.000	15	% 42,69
<1.001	29	% 37,15
ARABA BATEZ BESTE	48	% 21,46
BIZKAIA		
>50.000	3	% 61,46
20.001-50.000	8	% 63,05
10.001-20.000	9	% 37,81
5.001-10.000	13	% 64,47
1.001-5.000	39	% 50,26
<1.001	38	% 34,32
BIZKAIA BATEZ BESTE	110	% 57,18
GIPUZKOA		
>50.000	2	% 15,50
20.001-50.000	5	% 15,64
10.001-20.000	14	% 30,71
5.001-10.000	13	% 18,47
1.001-5.000	20	% 21,40
<1.001	28	% 5,06
GIPUZKOA BATEZ BESTE	82	% 18,93
EAE		
>50.000	6	% 32,35
20.001-50.000	13	% 40,09
10.001-20.000	25	% 33,95
5.001-10.000	27	% 37,65
1.001-5.000	74	% 41,78
<1.001	95	% 24,86
EAE BATEZ BESTE	240	% 34,61

Ekitaldi itxietako aurrekontuen adierazleak

GERUZA	UDAL KOP.	EKITALDI ITXIETAN EGINDAKO KOBR.	EKITALDI ITXIETAN EGINDAKO ORDAINK.
ARABA			
>50.000.....	1	% 62,26	% 99,95
20.001-50.000.....	-	-	-
10.001-20.000.....	2	% 36,09	% 86,18
5.001-10.000.....	1	% 52,49	% 94,57
1.001-5.000.....	15	% 61,77	% 93,30
<1.001.....	29	% 47,48	% 84,11
ARABA BATEZ BESTE	48	% 58,63	% 97,02
BIZKAIA			
>50.000.....	3	% 39,71	% 99,88
20.001-50.000.....	8	% 30,24	% 98,44
10.001-20.000.....	9	% 28,98	% 97,75
5.001-10.000.....	13	% 29,52	% 94,77
1.001-5.000.....	39	% 35,28	% 88,78
<1.001.....	38	% 49,64	% 86,25
BIZKAIA BATEZ BESTE	110	% 35,60	% 97,80
GIPUZKOA			
>50.000.....	2	% 52,32	% 96,65
20.001-50.000.....	5	% 66,52	% 99,61
10.001-20.000.....	14	% 55,10	% 99,84
5.001-10.000.....	13	% 54,96	% 99,76
1.001-5.000.....	20	% 59,90	% 95,69
<1.001.....	28	% 85,37	% 89,51
GIPUZKOA BATEZ BESTE	82	% 55,22	% 98,66
EAE			
>50.000.....	6	% 49,03	% 99,55
20.001-50.000.....	13	% 41,77	% 98,90
10.001-20.000.....	25	% 43,78	% 98,14
5.001-10.000.....	27	% 41,21	% 97,51
1.001-5.000.....	74	% 49,11	% 91,23
<1.001.....	95	% 57,73	% 86,50
EAE BATEZ BESTE	240	% 46,95	% 97,92

III.2 UDALAZ GAINDIKO ENTITATEEN ADIERAZLEAK

Udalaz gaindiko adierazleak kalkulatzeko aztergai izan ditugun 54 udalen aurrekontu-likidazioei dagozkien datuak erabili dira eta informazioa aztertu da. Adierazleak eta eskuratutako likidazioen laburpenak, banaka jaso ditugu honako lotune honetan:

- <http://www.tvcp.eu/informes.asp>

III.2.1 FINANTZA ADIERAZLEAK

Berehalako likidezia, epe laburreko likidezia eta likidezia orokorra

Hona hemen udalaz gaindiko entitateen batez besteko baloreak, jarduera motaren arabera:

JARDUERA	BEREHALAKO LIKIDEZIA	LIKIDEZIA EPE LABUR.	LIKIDEZIA OROKORRA
1. Ura eta saneamendua	% 502,21	% 655,56	% 657,52
2. Udal zerbitzuen kudeaketa	% 39,71	% 134,78	% 135,49
3. Hiri hondakin solidoak.....	% 82,64	% 169,01	% 169,27
4. Gizarte ongizatea.....	% 559,75	% 621,34	% 621,34
5. Arabako kuadrillak	% 119,60	% 286,07	% 286,07
6. Euskara eta lanerako prestak. sust. eta irakask.....	% 608,57	% 768,38	% 768,38
7. Partzoneriak eta baso ustiapena	% 13,54	% 85,42	% 85,42
8. Suteak itzaltzea	% 100,00	% 239,60	% 239,60
9. Garraioa	% 49,42	% 66,60	% 66,60
EAE BATEZ BESTE	% 166,77	% 242,59	% 243,20

Zorpetzea

JARDUERA	ZORPETZEA BIZTANLEKO (*)	ZORPETZEA ZORPET	ZORPETZEA ERLAZ.	FINAN. ZORRA SARR. ARR-/G.	FINAN. ZORRA AMORTIZ. EPE ZENBATETS.(**)
1. Ura eta saneamendua	34	% 5,04	% 137,20	% 18,72	1
2. Udal zerbitzuen kudeaketa.....	74	% 32,72	% 638,17	% 5,73	2
3. Hiri hondakin solidoak	212	% 81,13	% 8,96	% 1,11	-
4. Gizarte ongizatea.....	7	% 10,64	% 70.338,84	-	-
5. Arabako kuadrillak.....	29	% 23,96	% 3.296,21	% 0,30	-
6. Euskara eta lanerako prestak. sust. eta irakask.	1	% 17,37	% 172,79	-	-
7. Partzoneriak eta baso ustiapena.....	2	% 2,40	% 3.200,00	-	-
8. Suteak itzaltzea.....	6	% 35,58	% 3.725,00	-	-
9. Garraioa	403	% 39,58	% 27,44	% 157,73	5
EAE BATEZ BESTE	137	% 28,51	% 27,66	% 61,39	3

(*) Euro/biztanleko.

(**) Ekitaldi kopurua.

Zorpetzeari buruzko informazioa bihurritu egiten da Bizkaiko Garraio Partzuergoak osatzen duen garraio arloak duen berariazko pisua dela eta; alor hori Bizkaiko Garraio Partzuergoak osatzen du eta udalaz gaindiko zorpetzearen % 41,50 egiten du. Lehenagoko txostenetan azaldutako moduan, erakunde honen bideragarritasuna Eusko Jaurlaritzak eta Bizkaiko Foru Aldundiak azpiegituretan egindako inbertsioen finantzaketak sortutako finantza kargari aurre egin ahal izateko egiten dituzten ekarpenen baitakoa dela adierazi behar dugu. Bai entitate honetan bai Lea Ibarreko Udal Mankomunazgoan zorra itzultzeko balioetsitako epea 5 urtetik gorakoa da.

Nolanahi den ere, udalaz gaindiko entitateen finantza egitura ez da udalenaren antzekoa eta, beraz, finantza egoera kalifikatzeko erabilitako ratioak berberak izan arren, ondorioak eta, batez ere, neurri zuzentzaileak, ezin dira berdinak izan. Orokorrean, udalaz gaindiko erakundeek finantzaketaren zati handi bat lortzen dute berau eratzten duten udalek hala gastu arruntetarako, nola inbertsioetarako egiten dizkieten ekarpenen bidez. Hortaz, emaitza arrunt negatiboek adierazten dute entitatea osatzen duten udalen ekarpenak ez direla aski eta horrek zerikusia izan dezake emandako zerbitzuen tasa eta prezio publikoak kalkulatzeko egin diren hutsekin edo zerbitzu horiek kudeatzean egin diren okerrekin.

Cash-Flow-a

Honako taula honetan erakusten da kudeaketa jarduerengatiko eskudiruzko fluxu garbiek zein neurritan estaltzen duten erakundearen pasiboa, jarduera motaren arabera bereizita.

JARDUERA	CASH-FLOW-A
1. Ura eta saneamendua	% 126,59
2. Udal zerbitzuen kudeaketa	% 811,63
3. Hiri hondakin solidoak	% 10.384,05
4. Gizarte ongizatea	% 614,03
5. Arabako kuadrillak	% 279,86
6. Euskara eta lanerako prestak. sust. eta irakask.....	% 223,72
7. Partzoneriak eta baso ustiapena	% 33,56
8. Suteak itzaltzea	% 283,33
9. Garraioa	% 436,67
EAE BATEZ BESTE	% 569,71

Ekonomia-ondarearen emaitzaren kontuaren ratioak

Sarrerren egitura:

JARDUERA	ZERGA ETA HIRIGINTZ. SARRERAK	JASOT. D.-LAG. ETA TRANSF.	SALM. ETA ZERB. EMAKIDA	KUD.ARR. GAIN.SARR.
1. Ura eta saneamendua	% 78,08	% 14,66	% 0,73	% 6,52
2. Udal zerbitzuen kudeaketa.....	% 16,88	% 75,43	% 4,26	% 3,43
3. Hiri hondakin solidoak	% 5,61	% 48,10	% 30,89	% 15,39
4. Gizarte ongizatea.....	% 1,41	% 95,77	% 2,21	% 0,61
5. Arabako Kuadrilla	% 5,65	% 92,16	% 1,65	% 0,54
6. Euskara eta lanerako prestak. sust. eta irakask. ...	% 1,72	% 88,66	% 9,53	% 0,08
7. Partzoneriak eta baso ustiapena.....	% 31,45	% 62,90	-	% 5,65
8. Suteak itzaltzea.....	-	% 100,00	-	-
9. Garraioa	-	% 39,55	% 60,43	% 0,02
EAE BATEZ BESTE	% 26,59	% 39,62	% 28,57	% 5,22

Gastuen egitura:

JARDUERA	LANGILERIA- GASTUAK	EMAND.TRANSF.. ETA DIRULAG.	ZUZKID.	GAINER. GSTU. ARRUNTAK
1. Ura eta saneamendua	% 19,89	% 2,43	% 2,67	% 75,01
2. Udal zerbitzuen kudeaketa.....	% 21,69	% 8,04	% 0,01	% 70,26
3. Hiri hondakin solidoak	% 5,91	% 0,01	% 1,08	% 93,00
4. Gizarte ongizatea.....	% 30,24	% 13,82	-	% 55,94
5. Arabako kuadrillak.....	% 41,01	% 3,84	-	% 55,15
6. Euskara eta lanerako prestak. sust. eta irakask.	% 84,76	% 4,57	-	% 10,67
7. Partzoneriak eta baso ustiapena.....	% 22,78	% 6,95	% 13,13	% 57,14
8. Suteak itzaltzea.....	% 8,76	% 43,79	-	% 47,46
9. Garraioa	% 0,98	-	% 69,99	% 29,03
EAE BATEZ BESTE	% 12,23	% 2,14	% 24,69	% 60,94

Gastu arrunten estaldura:

JARDUERA	GASTU ARRUNTEN ESTALDURA
1. Ura eta saneamendua	% 92,55
2. Udal zerbitzuen kudeaketa	% 99,96
3. Hiri hondakin solidoak.....	% 92,14
4. Gizarte ongizatea	% 98,72
5. Arabako kuadrillak	% 91,78
6. Euskara eta lanerako prestak. sust. eta irakask.....	% 96,45
7. Partzoneriak eta baso ustiapena	% 208,87
8. Suteak itzaltzea	% 105,45
9. Garraioa.....	% 83,35
EAE BATEZ BESTE	% 89,93

III.2.2 AURREKONTUAREN ADIERAZLEAK

Sarrerren aurrekontuaren adierazleak

Atal honetan erakusten da sarrerren aurrekontuaren egikaritzea, honako hauek bereiziaz: behin betiko aurreikuspenen egikaritzako adierazleak; eskubide aitortuen kobrantzetan egikaritze-maila; eta 1etik 3rako kapituluetan kobrantza osoaren batez besteko aldia, udalaz gaindiko entitateek garatzen duten jarduera motaren arabera sailkatuak:

JARDUERA	SARRERA AURREKONTUAREN EGIKARITZA	KOBRANTZAK EGITEA	1-3 KAPITULUAK OSORIK KOBRATZ. BATEZ B. ALDIA (*)
1. Ura eta saneamendua.....	% 75,33	% 80,78	52
2. Udal zerbitzuen kudeaketa.....	% 86,22	% 90,17	58
3. Hiri hondakin solidoak	% 92,34	% 86,55	61
4. Gizarte ongizatea.....	% 94,18	% 93,84	23
5. Arabako kuadrillak.....	% 87,22	% 75,22	35
6. Euskara eta lanerako prestak. sust. eta irakask.	% 97,29	% 90,90	6
7. Partzoneriak eta baso ustiapena.....	% 64,75	% 90,41	8
8. Suteak itzaltzea.....	% 77,60	% 87,45	-
9. Garraioa	% 83,42	% 99,90	1
EAE BATEZ BESTE	% 82,97	% 89,95	34

(*) Egun kopurua.

Toki entitateen multzoari dagokionez, behin betiko aurreikuspenen % 82,97 egikaritu zen eta ekitaldian eskubide aitortuen % 89,95 kobratu zen.

Ekitaldian kobratzeko batez besteko aldia 34 egunekoa da, nahiz hiri hondakin solidoen jardueretarako eta udal- eta ur- eta saneamenduko zerbitzuen kudeaketarako 61, 58 eta 52 egunekoa den, hurrenez hurren.

Sarreraren aurrekontuaren beste adierazle batzuk

Hona hemen aurrekontuko sarrerei buruzko adierazleak milako eurotan emanak, autonomia-adierazleak eta jasotako dirulaguntzekiko mendekotasun adierazlea, udalaz gaindiko entitateek garatzen duten jardueraren arabera sailkatuak:

JARDUERA	SARRERAK	AUTONOMIA	Euroak milakotan	
			AUTONOMIA FISKALA	DIRULAG. MENDEKOT. INDIZEA
1. Ura eta saneamendua.....	165.390	% 86,54	% 76,28	% 13,46
2. Udal zerbitzuen kudeaketa.....	41.440	% 25,41	% 19,91	% 72,73
3. Hiri hondakin solidoak	103.339	% 45,84	% 5,56	% 53,71
4. Gizarte ongizatea.....	23.322	% 15,37	% 0,99	% 84,63
5. Arabako kuadrillak.....	12.921	% 23,04	% 4,74	% 76,96
6. Euskara eta lanerako prestak. sust. eta irakask.	3.545	% 11,36	% 1,04	% 88,64
7. Partzoneriak eta baso ustiapena.....	719	% 63,65	% 0,88	% 36,35
8. Suteak itzaltzea.....	1.147	% 0,09	-	% 99,91
9. Garraioa	196.769	% 60,36	-	% 39,64
EAE GUZTIRA	548.592	% 59,65	% 25,71	% 40,13

Udalaz gaindiko entitateen sarreraren egitura, jardueraren arabera sailkatua, honako grafikoan islatzen da:

UDALAZ GAINDIKO ERAKUNDEEN FINANTZAKETA

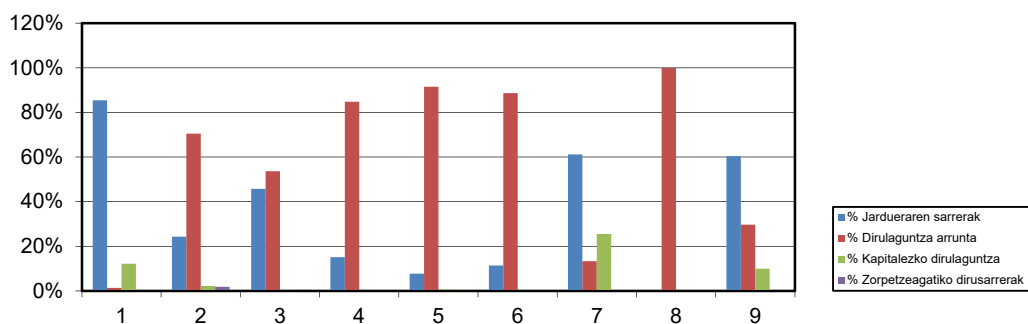

JARDUERA MOTA

Udalaz gaindiko entitateen % 40,74k euren aurrekontuaren % 80 baino gehiago berau osatzen duten udaletatik edota bestelako erakundeetatik jasotako dirulaguntza arruntetatik datozen sarreraren bidez finantzatzen dute.

Uraren hornidura eta saneamendura emanak dauden entitateek euren aurrekontuaren atalik handiena jarduerak berak eragindako sarrerekin finantzatzen dute.

Gastuen aurrekontuaren adierazleak

Atal honetan erakusten da gastuen egikaritzea, honako hauek bereiziaz: behin betiko kredituen egikaritzako adierazleak; eskubide aitortuen egikaritze-maila; eta 2 eta 6 kapituluetan ordainketa osoaren batez besteko aldia, udalaz gaindiko entitateek garatzen duten jarduera motaren arabera sailkatuak:

JARDUERA	GASTUEN AURREKONT. EGIKARITZA	ORDAINKET. EGITEA	2. ETA 6. KAPIT. BATEZ BEST. ORD. EPE OSOA (*)
1. Ura eta saneamendua.....	% 73,11	% 93,99	28
2. Udal zerbitzuen kudeaketa.....	% 84,13	% 91,92	33
3. Hiri hondakin solidoak	% 84,58	% 89,08	41
4. Gizarte ongizatea.....	% 91,46	% 93,76	43
5. Arabako kuadrillak.....	% 82,24	% 89,23	53
6. Euskara eta lanerako prestak. sust. eta irakask.	% 94,21	% 96,78	49
7. Partzoneriak eta baso ustiapena.....	% 70,62	% 88,53	93
8. Suteak itzaltzea.....	% 84,72	% 88,75	39
9. Garraioa	% 84,70	% 97,61	4
EAE BATEZ BESTE	% 81,02	% 94,20	23

(*) Egun kopurua.

Toki entitateen multzo osoari dagokionez, behin betiko kredituen egikaritze maila % 81,02 izan zen eta obligazio aitortuen betetze-maila % 94,20.

Zatiduraren bidez eskuratutako emaitza, egunetan adierazia, 23 da, zeina eskuratzen baita ekitaldi amaieran ondasun eta zerbitzuetan gastu arrunten kapituluengatik eta inbertsio errealengatik ordaintzeko dauden obligazioak zatitzetik adierazitako kapituluetakoko obligazio aitortu guztiekin.

Gastuen aurrekontuaren beste adierazle batzuk

Hona hemen gauzatutako gastuaren gaineko informazioa osatzeko bide ematen duten beste ratio batzuk, udalaz gaindiko entitateek garatzen duten jarduera motaren arabera sailkatuak:

JARDUERA	Euroak milakotan				
	EGINDAKO GASTUA	LANG.GST. INDIZEA	FINANTZA KARGA	INBERTS. INBERTS.	INBERTSIO AHALEGINA
1. Ura eta saneamendua	160.508	% 21,27	% 4,84	35.753	% 22,27
2. Udal zerbitzuen kudeaketa.....	40.434	% 22,40	% 0,62	2.106	% 5,21
3. Hiri hondakin solidoak	94.651	% 5,41	% 0,26	1.358	% 1,44
4. Gizarte ongizatea.....	22.573	% 43,04	% 0,06	626	% 2,77
5. Arabako kuadrillak.....	12.182	% 36,92	% 0,02	418	% 3,43
6. Euskara eta lanerako prestak. sust. eta irakask. ...	3.433	% 80,73	-	26	% 0,75
7. Partzoneriak eta baso ustiapena.....	785	% 21,56	% 0,06	312	% 39,77
8. Suteak itzaltzea.....	1.253	% 9,15	-	55	% 4,39
9. Garraioa	199.797	% 0,91	% 30,27	12.401	% 6,21
EAE GUZTIRA	535.617	% 12,77	% 12,11	53.055	% 9,91

Jarduera motaren araberako obligazio aitortuak askotariko emaitzak erakusten ditu. Gasturik handieneko emaitzak garraioaren kudeaketara emana dauden entitate haiek erakutsi dute, 200 milioi euro (265 euro biztanleko), uraren hornidura eta saneamendukoek, 161 milioi euro (84 euro biztanleko), eta hiri hondakin solidokoek, 95 milioi euro (61 euro biztanleko). Gastu txikieneko emaitzak, berriz, partzoneria eta baso-ustiapenetan izan ziren (16 euro biztanleko), eta suteak itzaltzekoetan (50 euro biztanleko), bakoitzak 1 milioi euroren gastua izan zuela.

Finantza kargaren ratioa % 12,11 da, termino osoetan, nahiz garraioa kudeatzeko jardueretan % 30,27ra iristen den.

Azpimarratzekoa da azpiegituretan egindako inbertsio-maila handia uraren banaketan eta saneamenduan eta garraioan (Bizkaiko Garraio Partzuergoak soilik osatua) diharduten entitateetan.

Aurrekontu emaitzaren eta diruzaintza geldikinaren adierazleak

JARDUERA	AURREZKI GORDINAREN INDIZEA	AURR. GORDIN EZ FINANTZ. INDIZEA	BIZTANLEKO SUPERABITA/ DEFIZITA(*)	ZALAN. KOBRA G. ZORDUNEN INDIZEA
1. Ura eta saneamendua.....	% 27,41	% 27,47	6	% 16,17
2. Udal zerbitzuen kudeaketa.....	% 3,45	% 3,46	5	% 6,25
3. Hiri hondakin solidoak.....	% 9,57	% 9,57	8	% 11,30
4. Gizarte ongizatea.....	% 5,73	% 5,80	7	% 0,43
5. Arabako kuadrillak.....	% 8,39	% 8,41	-	% 1,89
6. Euskara eta lanerako prestak. sust. eta irakask.	% 3,90	% 3,90	1	% 7,31
7. Partzoneriak eta baso ustiapena.....	% 11,81	% 11,88	(1)	% 2,82
8. Suteak itzaltzea.....	(% 4,45)	(% 4,45)	2	-
9. Garraioa.....	% 29,20	% 32,69	1	% 0,55
EAE BATEZ BESTE	% 20,80	% 22,05	5	% 11,67

(*) Euro/biztanleko.

Ekitaldi itxietako aurrekontuen adierazleak

JARDUERA	EKITALDI ITXIETAN EGINDAKO KOBRAZAK	EKITALDI ITXIETAN EGINDAKO ORDAINKETAK
1. Ura eta saneamendua.....	% 79,26	% 96,95
2. Udal zerbitzuen kudeaketa.....	% 70,01	% 98,82
3. Hiri hondakin solidoak.....	% 86,57	% 99,99
4. Gizarte ongizatea.....	% 98,36	% 99,92
5. Arabako kuadrillak.....	% 86,43	% 89,27
6. Euskara eta lanerako prestak. sust. eta irakask.	% 102,53	% 100,00
7. Partzoneriak eta baso ustiapena.....	% 99,13	% 100,00
8. Suteak itzaltzea.....	% 78,90	% 100,00
9. Garraioa.....	% 99,91	% 100,00
EAE BATEZ BESTE	% 82,03	% 98,70

ERANSKINAK

A.1 KANPO KONTROLA DUTEN ENTITATEAK

Honako erakunde hauen kontuek kanpoko kontrola izan dute:

UDALA	LH	BIZTANLERIA
HKEEk auditatuak		
Amurrio.....	ARABA	10.350
Balmaseda (*).....	BIZKAIA	7.697
Bilbo (*).....	BIZKAIA	346.843
Elorrio (*).....	BIZKAIA	7.372
Galdakao.....	BIZKAIA	29.326
Getxo.....	BIZKAIA	77.946
Lasarte-Oria.....	GIPUZKOA	18.380
Oion (*).....	ARABA	3.386
Ugao-Miraballes.....	BIZKAIA	4.152
Zaldibia.....	GIPUZKOA	1.613
Kanpoko auditoreek auditatuak		
Arrasate.....	GIPUZKOA	22.001
Astigarraga.....	GIPUZKOA	6.532
Azkoitia.....	GIPUZKOA	11.633
Basauri.....	BIZKAIA	40.589
Eibar.....	GIPUZKOA	27.522
Elduain.....	GIPUZKOA	250
Gatika.....	BIZKAIA	1.663
Hernani.....	GIPUZKOA	20.354
Hondarribia.....	GIPUZKOA	16.828
Idiazabal.....	GIPUZKOA	2.312
Irun.....	GIPUZKOA	62.401
Lasarte-Oria.....	GIPUZKOA	18.380
Lazkao.....	GIPUZKOA	5.742
Lekeitio.....	BIZKAIA	7.307
Lezo.....	GIPUZKOA	6.122
Okondo.....	ARABA	1.188
Tolosa.....	GIPUZKOA	19.667
Urretxu.....	GIPUZKOA	6.756
Usurbil.....	GIPUZKOA	6.174
Villabona.....	GIPUZKOA	5.867
Zumarraga.....	GIPUZKOA	9.728

(*) Abian txosten hau idatzi dugun datan.

UDALAZ GAINDIKO ENTITATEA	JARDUERA	BIZTANLERIA
HKEEk auditatuak		
Bilbao-Bizkaia Ur Partzuergoa	1	1.056.037
Bizkaiko Garraio Partzuergoa	9	752.882
Kanpoko auditoreek auditatuak		
Bilbao-Bizkaia Ur Partzuergoa	1	1.056.037
Gipuzkoako Ur Kontsortzioa	1	344.320
Gipuzkoako Hondakinen Kontsortzioa	3	740.457
Bizkaiko Garraio Partzuergoa	9	752.882
Debabe Udal Euskaltegien Mankomunitatea	6	22.405
Añarbeko Uren Mankomunitatea	1	317.065
Urola Erdiko Zerbitzuen Mankomunitatea	3	32.300
Ranzari Elbarri Psikikoen aldeko Udal Mankomunitatea ..	4	91.619
Urola Garaiko Mankomunitatea	8	25.309
Sasietako Mankomunitatea	3	69.749
Urbide Arabako Ur Patzuergoa	1	12.498

A.2 LANGILEEN GASTUAK

A.2.1 UDALAK

Udalek 2019an langile gastuetan 956 milioi euro egin dituzte.

Udaletan plantillaren osaera osotasunean honakoa da:

UDALA	PLANTILLA	
	BATEZ BESTEKOA	2019/12/31
Goi kargudunak	590	583
Behin-behineko langileak	231	225
Funtzionarioak	14.687	15.079
Lan kontratu finkoko langileak	1.327	1.328
Aldi baterako lan-kontratuko langileak	1.979	2.045
GUZTIRA	18.814	19.260

Honako esteka honetan jaso da banakako xehakapena, erakundeka:

- <http://www.tvcp.eu/informes.asp>

A.2.2 UDALAZ GAINDIKO ENTITATEAK

Udalaz gairdiko entitateek langile-gastuetan 2019an 64 milioi euro egin dituzte.

Udalez gairdiko erakundeetan plantillaren osaera osotasunean honakoa da:

UDALAZ GAINDIKO ENTITATEAK	PLANTILLA	
	BATEZ BESTEKOA	2019/12/31
Goi kargudunak	16	16
Behin-behineko langileak	14	12
Funtzionarioak	193	204
Lan kontratu finkoko langileak	574	581
Aldi baterako lan-kontratuko langileak.....	507	516
GUZTIRA	1.304	1.329

Honako esteka honetan jaso da banakako xehakapena, erakundeka:

- <http://www.tvcp.eu/informes.asp>

A.3 KONTU OROKORREN AZTERKETAN HUTSAK

A.3.1 UDALAK

Honako udal hauek 2019ko ekitaldiko kontu Orokorra HKEEri bidaltzeko obligazioa urratu dute:

UDALA	BIZTANLERIA
Araba	
Dulantzi	2.876
Añana	156
Kanpezu.....	1.040
Bizkaia	
Durango.....	29.791
Ea	823
Erandio	24.350
Ondarroa	8.400
Urduña.....	4.232
Gipuzkoa	
Aduna.....	469
Amezket.....	921
Asteasu	1.551
Belauntza	241
Gaintza	128
Irun	62.401
Segura	1.467
Zerain.....	259

Mungiako Udalaren kontu orokorra epez kanpo jaso da, behin-behineko txostena behin egin zegoela.

Hona hemen ez Kontu Orokorra onartzeko epeetan, ez eduki formal eta kualitatiboan ere, akatsik egin ez duten udalak:

UDALA	BIZTANLERIA
Araba	
Agurain	5.062
Lantaron	875
Erriberagoitia.....	785
Donemiliaga.....	715
Gasteiz.....	251.774
Bizkaia	
Amorebieta-Etxano	19.339
Elorrio	7.372
Igorre.....	4.284
Leioa	31.795
Loiu.....	2.433
Mallabia	1.158
Morga.....	410
Ortuella.....	8.395
Zaldibar.....	3.043
Zamudio.....	3.260
Zierbena	1.490
Gipuzkoa	
Abaltzisketa	333
Azkoitia.....	11.633
Azpeitia.....	14.936
Beasain.....	13.880
Elgoibar.....	11.613
Eskoriatza.....	4.065
Hernani.....	20.354
Hondarribia	16.828
Ibarra	4.199
Lazkao	5.742
Legazpi	8.371
Legorreta	1.417
Lezo	6.122
Mendaro	1.999
Olaberría	953
Ormaiztegi.....	1.276
Orendain.....	218
Oiartzun	10.293
Pasaia.....	16.156
Urretxu.....	6.756
Usurbil	6.174
Villabona.....	5.867
Zumarraga	9.728

Hona hemen Kontu Orokorraren onespen epean eta eduki formal eta kualitatiboan azalera diren hutsak:

UDALA	LH	BIZTANLERIA	AKATSAK						
			A	B	C	D	E	F	
Abadiño.....	BIZKAIA	7.599	A1						
Abanto Zierbena.....	BIZKAIA	9.444		B1	C1				
Aia.....	GIPUZKOA	2.054	A1			D4,5			
Aizarnazabal.....	GIPUZKOA	772				D8			
Ajangiz.....	BIZKAIA	477	A1			D8			F1
Albiztur.....	GIPUZKOA	304	A1	B1					
Alegia.....	GIPUZKOA	1.722	A1		C1				F1
Alkiza.....	GIPUZKOA	367	A1						F1
Alonsotegi.....	BIZKAIA	2.907	A2						F1
Altzaga.....	GIPUZKOA	183			C1				F1
Altzo.....	GIPUZKOA	435	A1			D8			F1
Amoroto.....	BIZKAIA	410	A1			D3,8			F1
Amurrio.....	ARABA	10.350	A2		C1	D10			
Andoain.....	GIPUZKOA	14.637	A1	B1	C3		E5		F1
Anoeta.....	GIPUZKOA	2.090		B1	C1	D10			F1
Antzuola.....	GIPUZKOA	2.126	A1						
Arakaldo.....	BIZKAIA	159	A2		C1	D8			
Arama.....	GIPUZKOA	200							F1
Aramaio.....	ARABA	1.467	A1		C1				
Arantzazu.....	BIZKAIA	395	A1		C1	D8,9,10,11			F1,2
Areatza.....	BIZKAIA	1.201	A1		C1				F1,2
Aretxabaleta.....	GIPUZKOA	7.128	A1						
Armiñon.....	ARABA	227	A1		C2				
Arraia-Maeztu.....	ARABA	726		B1	C1				
Arrankudiaga.....	BIZKAIA	968	A3						
Arrasate.....	GIPUZKOA	22.001		B1	C1				
Arratzu.....	BIZKAIA	418	A1						F1
Arratzua-Ubarrundia.....	ARABA	980			C1				
Arrieta.....	BIZKAIA	586	A2						
Arrigorriaga.....	BIZKAIA	12.160	A2		C1		E1		
Artea.....	BIZKAIA	736			C1	D8,9,10	E2,4		F1
Artzetales.....	BIZKAIA	721	A2						
Artziniega.....	ARABA	1.821	A2		C1				
Asparrena.....	ARABA	1.614	A1						
Astigarraga.....	GIPUZKOA	6.532				D10			
Ataun.....	GIPUZKOA	1.693		B1	C1				
Atxondo.....	BIZKAIA	1.366	A1		C1				
Aulesti.....	BIZKAIA	654	A1			D3,8	E6		F1
Araia.....	ARABA	2.974	A1		C1				
Bakio.....	BIZKAIA	2.688	A1		C1				F1
Baliarrain.....	GIPUZKOA	138	A1	B1					
Balmaseda.....	BIZKAIA	7.697			C1	D10			F1
Mañueta.....	ARABA	291			C1				

.../...

UDALA	LH	BIZTANLERIA	AKATSAK					
			A	B	C	D	E	F
Barakaldo	BIZKAIA	100.881	A4		C1			
Barrika	BIZKAIA	1.529	A4		C1			
Barrundia	ARABA	883	A2		C1			
Basauri	BIZKAIA	40.589	A1					
Bedia	BIZKAIA	1.067	A1			D8		
Beizama	GIPUZKOA	143		B1				
Berango	BIZKAIA	7.195	A1					
Berantevilla	ARABA	453	A2		C1			
Berastegi	GIPUZKOA	1.076				D8,		
Bergara	GIPUZKOA	14.637				D8		F3
Bermeo	BIZKAIA	16.765			C1			
Bernedo	ARABA	494			C1			
Berriatua	BIZKAIA	1.245	A1					
Berriz	BIZKAIA	4.623			C1			F1
Berrobi	GIPUZKOA	603	A1					F1
Bidania-Goiatz	GIPUZKOA	520	A1					
Bilbao	BIZKAIA	346.843			C1			
Busturia	BIZKAIA	1.616	A1			D3,4,6,8,9		F1
Deba	GIPUZKOA	5.459	A1					
Derio	BIZKAIA	6.631	A1					
Dima	BIZKAIA	1.436			C1	D3		F1
Donostia	GIPUZKOA	187.415	A1		C1			
Durango	BIZKAIA	29.791	A4	B1	C3	D1,2,3,6,8,9,11		
Eibar	GIPUZKOA	27.522	A1					
Elantxobe	BIZKAIA	350				D3,4,8		
Elburgo	ARABA	599			C2			
Eltziego	ARABA	1.005			C1			
Elduain	GIPUZKOA	250				D8		
Elgeta	GIPUZKOA	1.136		B1		D8,10		
Billar	ARABA	333			C1			
Erandio	BIZKAIA	24.350			C3	D1,2,3,4,6,9,10		
Ereño	BIZKAIA	245	A1	B1		D3,4,6,7,8,9		F1
Ermua	BIZKAIA	15.880	A1	B1	C1			
Errenteria	GIPUZKOA	39.471				D8	E3	
Errezil	GIPUZKOA	585	A1					
Errigoiti	BIZKAIA	479				D8		
Etxebarri	BIZKAIA	11.563			C1			F1
Etxebarria	BIZKAIA	788		B1				
Ezkio	GIPUZKOA	454	A1					F1
Forua	BIZKAIA	920		B1				F1
Fruiz	BIZKAIA	536	A1			D8,9		F1
Gabiria	GIPUZKOA	488	A1		C1			
Galdakao	BIZKAIA	29.326	A1			D9		
Galdames	BIZKAIA	831	A1					
Gamiz-Fika	BIZKAIA	1.379			C1			F1

.../...

UDALA	LH	BIZTANLERIA	AKATSAK					
			A	B	C	D	E	F
Garai	BIZKAIA	327			C1			
Gatika.....	BIZKAIA	1.663	A1					
Gautegiz Arteaga.....	BIZKAIA	836	A1					F1
Gaztelu	GIPUZKOA	152	A3					
Gernika-Lumo.....	BIZKAIA	17.016	A3					F1
Getaria	GIPUZKOA	2.821	A1		C1	D8	E2	
Getxo	BIZKAIA	77.946	A4		C1			
Gizaburuaga	BIZKAIA	208	A2			D3,8	E6	F1
Gordexola.....	BIZKAIA	1.710			C1			
Gorliz.....	BIZKAIA	5.785	A1		C1			
Gueñes	BIZKAIA	6.734		B1	C1			
Harana.....	ARABA	221	A4		C2	D8		
Hernialde.....	GIPUZKOA	303	A1					
Ibarrangelu	BIZKAIA	632	A1	B1				F1
Idiazabal	GIPUZKOA	2.312			C1	D10	E4	
Ikaztegieta.....	GIPUZKOA	498				D3	E4	
Irun.....	GIPUZKOA	62.401	A4		C3	D1,2,6,9,11		
Iruña Oka.....	ARABA	3.411			C1			F4
Irura.....	GIPUZKOA	1.852		B1	C1	D8	E4	F1
Iruraiz-Gauna.....	ARABA	517	A1	B1	C2	D8	E5	
Ispaster	BIZKAIA	735			C1			F1,2
Itsaso	GIPUZKOA	157	A1					F1
Itsasondo	GIPUZKOA	658						F1
Iurreta.....	BIZKAIA	3.662			C2			
Izurtza	BIZKAIA	255		B1	C1	D6,8		F1
Karrantza Harana.....	BIZKAIA	2.778						F1
Kortezubi.....	BIZKAIA	441	A2			D3,4,8,9,11		F1,2
Kripan.....	ARABA	180			C1			
Kuartango	ARABA	376		B1	C1			
Bastida.....	ARABA	1.452	A1		C1			
Lagran	ARABA	157			C1			
Guardia	ARABA	1.494			C2			
Lantziego.....	ARABA	691			C1			
Lanestosa.....	BIZKAIA	251		B1				F1
Lapuebla de Labarca	ARABA	865			C1			
Larrabetzu	BIZKAIA	2.033			C1	D8		F1
Larraul	GIPUZKOA	251	A1					
Lasarte-Oria	GIPUZKOA	18.380	A1		C1			
Laudio	ARABA	18.102	A4		C1			
Laukiz.....	BIZKAIA	1.194	A1					
Leaburu	GIPUZKOA	372	A1					
Legutio	ARABA	1.885	A2		C1			
Leintz-Gatzaga.....	GIPUZKOA	234	A1	B1	C1			
Lekeitio.....	BIZKAIA	7.307						F1,4
Lemoa	BIZKAIA	3.486				D3,6,9		F1

.../...

UDALA	LH	BIZTANLERIA	AKATSAK					
			A	B	C	D	E	F
Lemoiz.....	BIZKAIA	1.238	A1		C1		E1	
Leza.....	ARABA	203	A1	B1	C1			
Lezama.....	BIZKAIA	2.412	A1	B1	C3	D8		F1
Lizartza.....	GIPUZKOA	603				D10		F1
Mañaria.....	BIZKAIA	515			C1	D9		F1
Markina-Xemein.....	BIZKAIA	5.006	A1					F1
Maruri-Jatabe.....	BIZKAIA	991	A1		C1	D8,10,11		F1,2
Mendata.....	BIZKAIA	383	A2		C1			F1
Mendexa.....	BIZKAIA	438	A1	B2	C3	D3,4,6,8,10		F1,2
Meñaka.....	BIZKAIA	761	A2		C1	D8		
Moreda Araba.....	ARABA	221	A2		C1			
Mundaka.....	BIZKAIA	1.852	A1					F1
Mungia.....	BIZKAIA	17.691			C2	D9		
Munitibar-Arbatzegi								
Gerrikaitz.....	BIZKAIA	468	A2		C1	D3,8	E6	F1
Murueta.....	BIZKAIA	308	A1		C1	D3,6,9		F1
Muskiz.....	BIZKAIA	7.507	A4					
Mutiloa.....	GIPUZKOA	249	A1	B2	C1	D,9		F1
Mutriku.....	GIPUZKOA	5.333	A1	B1		D4,10		
Muxika.....	BIZKAIA	1.465			C1			F1
Nabarniz.....	BIZKAIA	253	A1			D6,8,9		F1
Navaridas.....	ARABA	200	A1	B1	C1			
Okondo.....	ARABA	1.188	A4	B1	C1			
Oñati.....	GIPUZKOA	11.380			C1			
Ordizia.....	GIPUZKOA	10.394	A4	B1	C1			
Orexa.....	GIPUZKOA	121				D10		F1
Orio.....	GIPUZKOA	6.022	A1				E5	
Orozko.....	BIZKAIA	2.636				D10		F2
Otxandio.....	BIZKAIA	1.314		B1	C3	D3,4,6,8,9		F1
Oion.....	ARABA	3.386	A1		C1			
Urizaharra.....	ARABA	261	A1		C1			
Plentzia.....	BIZKAIA	4.331	A4					
Portugalete.....	BIZKAIA	45.766	A1					
Erriberabeitia.....	ARABA	1.350	A1		C1			
Samaniego.....	ARABA	316			C1			
Santurtzi.....	BIZKAIA	45.853				D8,10		
Sestao.....	BIZKAIA	27.296						F1
Sondika.....	BIZKAIA	4.502		B1	C3	D3,4,8,10		
Sopela.....	BIZKAIA	13.878	A4					
Sopuerta.....	BIZKAIA	2.527	A4	B1	C1	D8,9		
Soraluze.....	GIPUZKOA	3.883				D3,10		
Sukarrieta.....	BIZKAIA	332	A2		C1			F1
Tolosa.....	GIPUZKOA	19.667				D10		
Turtzioz.....	BIZKAIA	501		B1	C1	D9		F1
Ubide.....	BIZKAIA	160				D8		F2
Ugao-Miraballes.....	BIZKAIA	4.152	A1					

.../...

UDALA	LH	BIZTANLERIA	AKATSAK						
			A	B	C	D	E	F	
Urduliz.....	BIZKAIA	4.456	A2						
Urduña.....	BIZKAIA	4.232	A1		C3	D1,2,3,6,8,9			
Urkabustaiz.....	ARABA	1.371	A2					E5	
Urnieta.....	GIPUZKOA	6.168			C1	D8		E5	
Gaubea.....	ARABA	996		B1	C1				
Trapagaran.....	BIZKAIA	11.985	A4						F1
Villabuena Araba.....	ARABA	296			C1				
Iekora.....	ARABA	268	A2	B1					
Zaldibia.....	GIPUZKOA	1.613				D9		E5	F1
Zalduondo.....	ARABA	183		B1	C1				
Zalla.....	BIZKAIA	8.447		B1					F1
Zambrana.....	ARABA	410	A1	B1	C1				
Zaratamo.....	BIZKAIA	1.614	A2						F1
Zarautz.....	GIPUZKOA	23.323	A1						
Zeanuri.....	BIZKAIA	1.250	A1						F1
Zeberio.....	BIZKAIA	1.073	A1		C1				
Zegama.....	GIPUZKOA	1.528	A1					E5	
Zestoa.....	GIPUZKOA	3.711	A1						
Zigoitia.....	ARABA	1.747	A2		C1				
Ziortza-Bolibar.....	BIZKAIA	413	A1		C2				F1
Zizurkil.....	GIPUZKOA	3.002	A1	B1		D6,8,9		E5	F1
Zuia.....	ARABA	2.302	A1		C1				
Zumaia.....	GIPUZKOA	10.098	A1	B1	C1			E5	

AKATSAK	UDAL KOPURUA
ONESPEN EPEETAN HUTSAK:	
A. AURREKONTUA	
A1 2019ko 1. hiruhilekoan	84
A2 2019ko 2. hiruhilekoan	22
A3 2019ko 2. seihilekoan	3
A4 Aurrekontu luzatua	14
B. LIKIDAZIOA	
B1 2020/04/01 eta 2020/07/31 bitartean	40
B2 2020/08/01 eta 2020/12/31 bitartean	2
C. KONTU OROKORRA	
C1 2020/08/01 eta 2020/12/31 bitartean	90
C2 2021/01/1 baino beranduago.....	8
C3 Ez dago jasota Kontu Orokorra onetsi denik.....	9
KONTU OROKORRAREN ETA LIKIDAZIOAREN EDUKI FORMALEAN HUTSAK	
D1 Ez dago balantzerik	4
D2 Ez dago ekonomiaren eta ondarearen emaitzaren konturik	4
D3 Ez dago ondare garbian aldaketan egoerarik	19
D4 Ez dago eskudiru fluxuen egoerarik	10
D5 Ez dago aurrekontuaren likidazioaren egoera-orririk	1
D6 Ez dago oroitidazkirik	13
D7 Ez dago kontaketa aktarik	1
D8 Ez dago banketxe bakoitzaren saldoei eta kontziliazioei buruzko oharrik edo ziurtapenik	42
D9 Ez dago aurrekontu eta kontularitzako emaitzen kontziliazio egoera-orririk	22
D10 Ez da diruzaintza kontua jaso	19
D11 Ez dago zorraren informaziorik.....	5
KONTU OROKORRAREN EDUKIAN AKATS KUALITATIBOAK: AURREKONTUARI BURUZKO ALDERDIAK	
E1 Oker kalkulaturako aurrekontu emaitza.....	2
E2 Ez dira kalkulatu ekitaldiko aurrekontuaren emaitzen zuzenketak	2
E3 Oker kalkulaturako diruzaintza geldikina	1
E4 Ez da kalkulatu geldikina atxikitako finantzaketa duten gastuetarako.....	4
E5 Diruzaintza kontuan deskoadratzeak daude	9
E6 24 hilabetetik gorako antzintasuna duten zordunak, kobragarritasun-azterketarik gabe eta diruzaintza-geldikinaren murrizketarik gabe.....	3
KONTU OROKORRAREN EDUKIAN AKATS KUALITATIBOAK: ONDARE KONTABILITATEA	
F1 Balantzeak edo ekonomiaren eta ondarearen emaitzen kontuak ez dute amortizazioa jasotzen.....	67
F2 Zorraren eranskina ez dator bat balantzearekin	8
F3 Zalantzak kobragarritasuneko zuzkidura, balantzean jaso gabea.....	1
F4 Balantzean kaudimen-gabeziatarako zuzkidura diruz. geldikinarena baino txikiagoa.....	2

A.3.2 UDALAZ GAINDIKO ENTITATEAK

Honako udal hauek 2019ko ekitaldiko kontu Orokorra HKEEri bidaltzeko obligazioa urratu dute:

ENTITATEA	JARDUERA	BIZTANLERIA
Kuartangoko Ur Partzuergoa	1	376
Elgeako Mendilerroko eta Lautadako Urkidetza	1	2.115
Iruña Okako Urkidetza.....	1	3.411
Haranako Ur Partzuergoa	1	221
La Lomba Ur Partzuergoa	1	156
Kanpezu-Arabako Mendialdeko Kuadrilla	5	2.899
Gipuzkoa eta Arabako Partzuergo Nagusia.....	7	7.895
Gipuzkoako Partzuergo Txikia	7	5.566
Ranzari Elbarri Psikikoen aldeko Udal Mankomunitatea	4	91.619
Entziako Partzuergoa.....	7	7.391
Iturrietako Partzuergoa.....	7	5.062

Hona hemen ez Kontu Orokorra onartzeko epeetan, ez eduki formal eta kualitatiboan ere hutsik egin ez duten udalaz gaindiko entitateak:

ENTITATEA	JARDUERA	BIZTANLERIA
Arratiako Udalen Mankomunitatea.....	2	14.015
Bilbao-Bizkaia Ur Partzuergoa.....	1	1.056.037
Gipuzkoako Ur Kontsorzioa.....	1	344.320
Bizkaiko Garraio Partzuergoa.....	9	752.882
Biasteri-Arabako Errioxako Kuadrilla	5	11.201
Debade Udal Euskaltegien Mankomunitatea.....	6	22.405
Debagoieneko Mankomunitatea	2	62.707
Debarreneko Eskualdeko Mankomunitatea.....	3	72.847
Añarbeko Uren Mankomunitatea	1	317.065
Durangoko Merinazgoaren Mankomunitatea	4	53.603
San Marko Mankomunitatea	3	317.065
Urretxu-Zumarragako Udal Euskaltegia.....	6	16.484

Hona hemen Kontu Orokorraren onespen epean eta eduki formal eta kualitatiboan azalera diren hutsak:

ENTITATEA	JARDUERA	BIZTANLERIA	AKATSAK						
			A	B	C	D	E	F	
Aiztondo Zerbitzuen Mankomunitatea	4	4.089	A1		C1				
Busturialdeko Mankomunitatea	3	4.770	A3				D5,7		
Busturialdeako Uren Partzuergoa	1	44.634		B2	C3		D3,4,5,6,7		F1,2
"Kantauriko Urkidetza" Uren Partzuergoa	1	34.435			C1				
Arabako Errioxako Uren Partzuergoa.....	1	11.201		B1	C1				
Mendi-Haran Urkidetza.....	1	785			C3				
Zigoitiko Urkidetza.....	1	1.747			C1				F1
Gorbeia Inguruen Partzuergoa	3	8.619	A1						
Gipuzkoako Hondakinen Kontsortzioa	3	740.457						E3,4	
Bidasoa-Txingudi Mugarteko Partzuergoa	2	79.229	A3		C2				F1
Añanako Eskualdea.....	5	9.039			C1				
Araiko Kuadrilla	5	34.435	A1						
Gorbeialdeko Kuadrilla.....	5	9.752	A2		C1				
Arabako Lautadako Kuadrilla	5	12.449		B1					
Enirio-Aralarko Mankomunitatea	7	38.016	A3	B1	C1			E2	
Enkarterriko Udal Euskaltegiko Mankom.	6	22.878	A2	B1			D6,7	E2,4	
Lea Artibaiko Aamankomunazgoa	2	24.540	A1	B1					F1
Lea Ibarreko Udal Mankomunazgoa.....	2	2.178	A2				D3,6		F1
Enkarterrietako Udalerrien Mankom.....	2	32.197	A1		C1		D8		F1
Bideberri Mankomunitatea.....	4	3.496			C1				F1
Loatzoko Udalen Mankomunitatea	6	19.636	A2	B1					F1
Busturialdea Giziarte Zerb. Mankomunitatea.....	4	29.551	A2		C1		D3,4,5,6,8		F1
Txingudiko Zerbitzuen Mankomunitatea	1	79.229							F1
Urola Erdiko Zerbitzuen Mankomunitatea	3	32.300	A1						
Leintz Udal Euskaltegia Mankomunitatea	6	11.193	A1						
Ezkerraldeko eta Meatzaldeko Mankomun.	3	249.620			C1		D6,7,8		F1
Tolosako Eskualdeko Hiltegiaren Mankomun. ...	2	100.868	A1						
Gizarte Zerbitzuetarako Mungialde Partzuergoa	4	24.299		B1	C1				F1
Ranzari Elbarri Psikikoen aldeko Udal Mankom.	4	91.619	A3	B1	C3		D1,2,3,4,5,6,7		
Uribe Kosta Zerbitzuen Mankomunitatea	4	38.412	A1						
Uribe-Butroe Zerbitzuen Mankomunitatea	4	7.110	A1		C3		D6		F1
Urola Garaiko Mankomunitatea	8	25.309	A1		C2				
Entziako Partzuergoa	7	7.391	A1		C3		D1,2,3,4,5,6,7,9	E2,4	
Iturrietako Partzuergoa	7	5.062	A1		C3		D1,2,3,4,5,6,7,9	E2,4	
Saiaz Gizarte Zerbitzu Mankomunitatea	4	1.552	A1						F1
Sasieta Mankomunitatea.....	3	69.749					D6		
Tolosaldeko Mankomunitatea	3	62.242	A1						
Txorierriko Mankomunitatea	2	21.271	A1		C1			E1	
Udalerrri Euskaldunen Mankomunitatea (Uema).	6	228.613		B1	C1		D6	E2,4	
Uli Mankomunitatea	4	886	A3		C3				F1
Urbide Arabako Ur Patzuergoa.....	1	12.498			C2				
Urola Kostako Udal Elkartea.....	2	44.318		B1	C3				

AKATSAK	UDAL KOPURUA
ONESPEN EPEETAN HUTSAK:	
A. AURREKONTUA	
A1 2019ko 1. hiruhilekoan	16
A2 2019ko 2. hiruhilekoan	5
A3 Aurrekontu luzatua	5
B. LIKIDAZIOA	
B1 2020/04/01 eta 2020/07/31 bitartean	10
B2 2020/08/01 eta 2020/12/31 bitartean	1
C. KONTU OROKORRA	
C1 2020/08/01 eta 2020/12/31 bitartean	14
C2 2021/01/1 baino beranduago.....	3
C3 Ez dago jasota Kontu Orokorra onetsi denik.....	8
KONTU OROKORRAREN ETA LIKIDAZIOAREN EDUKI FORMALEAN HUTSAK	
D1 Ez dago balantzerik	3
D2 Ez dago ekonomiaren eta ondarearen emaitzaren konturik	3
D3 Ez dago ondare garbian aldaketan egoerarik	6
D4 Ez dago eskudiru fluxuen egoerarik	5
D5 Ez dago oroitidazkirik	6
D6 Ez dago banketxe bakoitzaren saldoei eta kontziliazioei buruzko oharrik edo ziurtapenik	11
D7 Ez dago aurrekontu eta kontularitzako emaitzen kontziliazio egoera-orririk	7
D8 Ez da diruzaintza kontua jaso	3
D9 Ez dago zorraren informaziorik.....	2
KONTU OROKORRAREN EDUKIAN AKATS KUALITATIBOAK: AURREKONTUARI BURUZKO ALDERDIAK	
E1 Oker kalkulaturako aurrekontu emaitza.....	1
E2 Ez dira kalkulatu ekitaldiko aurrekontuaren emaitzen zuzenketak	5
E3 Oker kalkulaturako diruzaintza geldikina	1
E4 Ez da kalkulatu geldikina atxikitako finantzaketa duten gastuetarako.....	5
KONTU OROKORRAREN EDUKIAN AKATS KUALITATIBOAK: ONDARE KONTABILITATEA	
F1 Balantzeak edo ekonomiaren eta ondarearen emaitzen kontuak ez dute amortizazioa jasotzen.....	15
F2 Zorraren eranskina ez dator bat balantzearekin	1

ALEGAZIOAK

AMURRIOKO UDALAREN ALEGAZIOAK

“EAEko toki-erakundeen 2019ko kontuei buruzko txostena” aztertu ondoren, Amurrioko Udalak honako hauek aurkeztu ditu:

ALEGAZIOAK:

1. alegazioa.- Diruzaintzako kontua.

Eranskinak.- A.3 UDAL-KONTU OROKORREN ANALISIAREN EZINTASUNAK – A.3.1 UDAL-KONTUAK

Udal honetan antzemandako akatsen artean, D10 hutsunea ezarri da (ez da diruzaintzako konturik sartzen).

2019ko kontu orokorraren 268. orrialdean, Herri Kontuen Euskal Epaitegiari bidalitakoan, “Banku-kontuen adiskidetze-egoera” ageri da.

2019ko kontu orokorreko 693tik 724ra bitarteko orrialdeetan “Diruzaintzako kontua” eta “Hileko kontaketa-aktak” ageri dira.

Ondorioz, Amurrioko Udalaren ustez, diruzaintzako kontua kontu orokorrean sartzen da, eta ez da egokia D10 izeneko hutsunea.

AÑANAKO UDALAREN ALEGAZIOAK

EAEko toki-erakundeen 2019ko kontuei buruzko txostenaren fiskalizazioaren emaitzen ofizioa jaso dugu, eta erantsitako txostenean Añanako udalerria agertzen da Kontu orokorren azterketan akatsak A.3 atalean. Bertan esaten da 2020ko urriaren 16an, toki-korporazioen 2019ko aurrekontuen likidazioari buruzko dokumentazioa bidaltzeko luzapen-eskaera egin zela, 2020ko urtarrilaren 31z gerotik ez baitzegoen idazkaririk eta bera arduratzen baitzen kontabilitatea, likidazioa eta kontu orokorra egiteaz. Administrazioari langileak lan-pilaketaren ondorioz, azkenean, abuztuaren 11n saiatu ziren dokumentazioa zuen webgunera bidaltzen, baina ezin izan zuten Kontu Orokorra igo; hori dela eta, honen bidez eskatzen dizuet 2019ko ekitaldiari dagokion behar bezala onartutako Kontu Orokorra, ekitaldi horri dagokion Aurrekontu Orokorraren likidazioa barne, nola bidali behar dizuegun azal diezaguzuela.

MUNGIAKO UDALAREN ALEGAZIOAK

KONTU OROKORRA

1. 2021/05/24an euskarri informatikoan bidali zen:
 - Kontu Orokorra onesten duen Udaltzaren egiaztagiria, espedientean jasota dagoen dokumentazioa xehetasunez adiarazten duena.
 - 2019ko ekitaldiaren Kontu Orokorra.
2. 2021/06/01ean Herri Kontuen Euskal Epategiaren hartu izanaren agiria jaso zen.

3. Informazioa berbidaltzen da euskarri informatikoan erantsia.

MUTILOAKO UDALAREN ALEGAZIOAK

D9 zuzenketa

2019ko Kontu Orokorra espedienteko memoriaren 11. Puntuan jasotakoaren arabera honako hau ondorioztatzen da:

- Zegoen mailegua dena 2019 ekitaldian amortizatu dela.
- Honako hauek dira memori horretan jasota datuak:
 - 2019ko ekitaldian ordaindutako maileguaren interesak: 4.712.94 euro.
 - 2019ko ekitaldian ordaindutakomaileguaren amortizazioa: 314.336,84 euro.

OÑATIKO UDALAREN ALEGAZIOAK

Oñatiko Udal honek, “A.3.1 KONTU OROKORREN AZTERKETAN HUTSAK. UDALAK” atalean, Kontu Orokorraren onespén epe eta eduki formal eta kualitatiboan azaleratu diren hutsegiteen artean, honako hutsegitea jaso du:

C1:2020/08/01 eta 2020/12/31 bitartean

2019ko Kontu Orokorraren dokumentazioa aztertu ondoren, eta xede horretarako emandako epearen barnean, honako ALEGAZIOA aurkezten dut:

Kontu Orokorra onartzeko epeei dagokienez, Estatu mailan 463/2020 Errege Dekretuak, COVID-19ak eragindako osasun-krisia kudeatzeko alarma-egoera deklaratzén duenak, bere hirugarren xedapén gehigarrian ezartzen du Administrazio-epeak etetea; epe-mugak eten egingo dira, eta sektore publikoko erakundeén prozedurak izapidetzeko epeak eten egingo dira. Errege dekretu honek edo, hala badagokio, haren luzapénen indarra galtzen dutenean hasiko da berriz epeén zenbaketa. Alde horretatik, foru-mailan, ez dakigu onespén-epeak aipatzen dituen arau edo dekretu mailako onspénen egin denik. Hala ere, HKEEren osoko bilkurak kontuan izan behar luke, analogikoki, epeén gaian etena kontuan izatea.

ZUMAIAKO UDALAREN ALEGAZIOAK

Txosten horren eranskinak atalean Zumaiako Udalak Kontu orokorrén azterketa atalean ondorengo hutsak duzka: A1, B1, C1 eta E5.

Gure alegazioa edo justifikazioa E5 akatsari dagokio, horren aurrean ondorengo adierazi nahi dugu, gure diruzaintza kontuko 5 kontu korrontek ez dute koadratzen, kontabilizatuta, eta bankuan dagoen saldoaren artean, horren justifikazio kontu korronte bakoitzeko ondorengo da:

- Banco Sabadelleko kontu korraontearén kasuan, diferentzia “data” 141-ari dagokio, alegazio hau justifikazioko dokumentazioan argi azaltzen da, nola mugimendu hau

2019ko abenduaren 31an kontabilizatu zen, data hori zuzalako, baina banketxeko kontuan diru-sarrera urtarrilean izan zen.

“Data” zergabilketako diru-sarrerak dira, banketxeek erreziboan bitartez kobratzen dituztenak 15 egunetik behi jasotzen dugu bai informazioa, eta baita diru-sarrera ere.

- Banco Santanderreko kontu korrontearen kasuan ere, “data” 141, eta data 3/2020-ari dagokio, alegazio hau justifikazio dokumentazioan ikusten da. Data bakoitza urte batean dagoela kontabilizatuta, eta banketxeko pantailazoan ikusten da, bien baturaren diru-sarrera 2020ko urtarrilaren 13an izan zela, horrekin justifikatzen da diferentzia.
- Laboral kutxako kontu korrontearen kasuan, diferentzia, data 144-ari dagokio, alegazio hau justifikazio dokumentazioan ikusten da, nola mugimendu hau 2019ko abenduaren 31an kontabilizatu zen, data hori zeukalako, baina banketxeko kontuan diru-sarrera 2020ko urtarrilaren 13an izan zen, 3 likidazio mugimendutan.
- Kutxabank-eko 24875 kontu korrontearen kasuan, diferentzia, exekutibako data 125-ari dagokio, alegazio hau justifikazioko dokumentazioan ikusten da, nola mugimendu hau 2019ko abenduaren 30ean kontabilizatu zen, baina banketxeko kontuan diru-sarrera 2020ko urtarrilean 16an izan zen.
- Kutxabank-eko 11381 kontu korrontearen kasuan, diferentzia, data 141, eta data 3/2020-ari dagokio, alegazio hau justifikazioko dokumentazioan ikusten da, ondare kontabilitateko kontu kontableko 2019ko, eta 2020ko mugimenduetan ikusten da data bakoitza urte batean dagoela kontabilizatuta, eta banketxeko pantailazoan ikusten da, bien baturaren diru-sarrera 2020ko urtarrilaren 11an izan zela 3 diru-sarreraren bitartez “abono” kontzeptuarekin, horrekin justifikatzen da diferentzia.

GIPUZKOAKO HONDAKINEN KONTSORTZIOAREN ALEGAZIOAK

LEHENENGOA. 2019ko EAEko Toki Erakundearen kontuei buruzko txostenean, Gipuzkoako Hondakinen Kontsortzioak E3 eta E4 ataletako Kontu Orokorraren edukian gabezia kualitatiboak dituela adierazten da, gainerakoa gaizki kalkulatu dagoela adierazten baita. eta gainerakoa ez da eragindako finantzaketa duten gastuetarako kalkulatu. Ildo horretatik, kontuan hartu behar da galdeketa betetzean akats batez adierazi zela IFren doikuntzak urteko aurrekontuaren emaitzarekin kalkulatu direla (finantziarioaren desbideratzeak eta diruzaintzako soberakinarekin finantzatuak gastuak) eta EZ adierazi beharko lirakeela. Modu honetan, kontuan izan behar da gainerako dirua ondo kalkulatu dagoela eta gainerakoa ez dela eragindako finantzaketa gastuetarako kalkulatu, ez baita aplikatu.

2019ko ekitaldiko kontuekin lotuta Gipuzkoako Hondakinen Kontsortzioak betebeharrak betetzen dituela nahikoa justifikatzen dela eta adierazitako gabeziak existitzen ez direla aintzat hartuz, zera eskatzen dut,

Alegazio idatzi hau aurkeztuz jotzea, alegazioak kontuan hartzeko, Erakunde honekin lotuta aztertutako 2019ko kontu txostenen epigrafeetan agertzen diren gabeziak ezabatuz.

ARABAKO LAUTADAKO KUADRILLAREN ALEGAZIOAK

KONTU OROKORREN AZTERKETAN HUTSAK A.3.2 ERANSKINARI JARRITAKO ALEGAZIOA: UDALAZ GAINDIKO ENTITATEAK

Eranskin horretan Kuadrillaren akats gisa jasotzen da Likidazioa 2020/4/01etik 2021/7/31ra bitartean onartu izana; hain zuzen ere, Arabako Lautadako Kuadrillak 2020ko apirilaren 1ean onartu zuen likidazioa.

Martxoaren 14ko 463/2020 Errege Dekretuak, COVID-19ak eragindako osasun-krisiaren egoera kudeatzeko alarma-egoera deklaritzen duenak, “Hirugarren xedapen gehigarria. Administrazio-epeak etetea” atalean ezartzen du “Sektore publikoko erakundeen prozedurak izapidetzeko terminoak eta epeak eteten dira. Epeen zenbaketa berriz hasiko da errege dekretu honen edo, hala badagokio, haren luzapenen indarraldia bukatzen den unean. Epeak 2020ko ekainaren 1ean berrezarri ziren.

Hori guztia oinarri hartuta, Kuadrillak likidazioa 2020ko apirilaren 1ean onartu izana ez da akatsa, gure ustez.

BIZKAIKO GARRAIO PARTZUERGOAREN ALEGAZIOAK

Herri-Kontuen Euskal Epaitegiak prestatu duen EAEko Toki Entitateetako Kontuei buruzko (2019ko urtea) Txostenaren fiskalizazioa dela eta egindako lanetan agertzen den biztanleria 751.381 lagunekoa da. Hala guztiz ere, ohartarazi behar da, Eustat Euskal Estatistika Erakundearen datuen arabera, Bizkaiko Lurralde Historikoko 2020ko urtarrilaren 1ean kontuan hartu behar den biztanleria 1.149.044 lagunekoa da.

Kontuan hartu behar da Partzuergoak jarduketak Lurralde Historiko osoan gauzatzen dituela jarduketak, Metro Bilbao, S.A.ren titulartasunaz gain, Bizkaiko garraio publikoa koordinatzeko ardura baitauka.

Horrela, Bizkaiko Garraio Partzuergoa (BGP) sortzeko Legean bertan Bizkaian garraio publikoa kudeatzeko eskumenak jasotzeko aukera ezarri zen, metroa abiarazi eta gero. Eta, 1997ko ekainean sinatu ziren esparru akordioetatik Aurrera, Partzuergoari garraio publikoaren tarifak koordinatzeko eta horren berrantolamendua ezartzeko eskumenak eman zitzaizkion. Horren ondorioz, Garraio Partzuergoa koordinazio lanak gauzatzen ari da erakunde eta operadoreekin, Bizkaiko garraio publikoa mailaka berrantolatzeko helburua duten neurriak hartzeko, adibidez, txartel bakarrak (Barik), zonifikazio komuna eta tarifa politikako hainbat neurri. Bizkaiko garraio txartel bateratuen diseinuaren eta koordinazioaren arduraduna da, eta horiek eman eta kudeatzeko ardura dauka. Horrez gain, hainbat azterlan, mugikortasun analisi eta abar egiten ditu Bizkaiko Lurralde Historikoan.

Kontuan harte behar da BGPren egoitzan bertan eratuta dagoela Bizkaiko Mugikortasun Agintaritzak, Bizkaiko Lurralde Historikoan garraioaren arloko politika bateratzeko eta BGPk laguntza funtzionala egiten duela behar diren baliabideak jarriko dituelako bileren deialdiak egiteko eta, halaber, ekintzak gauzatzeko eta beronen jarraipena egiteko.

UDALERRI EUSKALDUNEN MANKOMUNITATEA-UEMAREN ALEGAZIOAK

Diruzaintza geldikina, Aurrekontuaren emaitza eta Kontaketa akta erantsi dute.

ABREVIATURAS Y DEFINICIONES

CAPV	Comunidad Autónoma del País Vasco.
NF 10/2003	Norma Foral 10/2003, de 2 de diciembre, presupuestaria de las Entidades Locales del Territorio Histórico de Bizkaia.
NF 21/2003	Norma Foral 21/2003, de 19 de diciembre, presupuestaria de las Entidades Locales del Territorio Histórico de Gipuzkoa.
NF 3/2004	Norma Foral 3/2004, de 9 de febrero, presupuestaria de las Entidades Locales del Territorio Histórico de Álava.
TH/TTHH	Territorio Histórico/Territorios Históricos.
TVCP	Tribunal Vasco de Cuentas Públicas.

RATIOS ANALIZADOS

INDICADORES FINANCIEROS Y PATRIMONIALES

Liquidez inmediata	Fondos líquidos / Pasivo corriente.
Liquidez a corto plazo	(Fondos líquidos + Derechos pendientes de cobro) / Pasivo corriente.
Liquidez general	Activo corriente / Pasivo corriente.
Endeudamiento por habitante	(Pasivo corriente + Pasivo no corriente) / N° de habitantes.
Endeudamiento	(Pasivo corriente + Pasivo no corriente) / (Pasivo corriente + Pasivo no corriente + Patrimonio neto).
Relación de endeudamiento	Pasivo corriente / Pasivo no corriente.
Cash-Flow	(Pasivo no corriente + Pasivo corriente) / Flujos netos de efectivo por actividades de gestión del estado de flujos de efectivo.
Ratios de la cuenta del resultado económico-patrimonial	
Estructura de los ingresos:	Ingresos tributarios y urbanísticos / Ingresos de gestión ordinaria. Transferencias y subvenciones recibidas / Ingresos de gestión ordinaria. Ventas y prestación de servicios / Ingresos de gestión ordinaria. Resto ingresos de gestión ordinaria / Ingresos de gestión ordinaria.
Estructura de los gastos:	Gastos de personal / Gastos de gestión ordinaria. Transferencias y subvenciones concedidas / Gastos de gestión ordinaria. Aprovisionamientos / Gastos de gestión ordinaria. Resto gastos de gestión ordinaria / Gastos de gestión ordinaria.
Cobertura de los gastos corrientes:	Gastos de gestión ordinaria / Ingresos de gestión ordinaria.

INDICADORES FINANCIEROS Y PRESUPUESTARIOS

Endeudamiento financiero sobre ingresos corrientes	[Pasivo corriente (financiero) + Pasivo no corriente (financiero)] / Derechos reconocidos netos (caps. 1 a 5).
Periodo estimado de amortización del endeudamiento financiero	[Pasivo corriente (financiero) + Pasivo no corriente (financiero)] / [Derechos reconocidos netos (caps. 1 a 5) – Obligaciones reconocidas netas (caps. 1 a 4)].

INDICADORES PRESUPUESTARIOS DE INGRESOS

Ejecución del presupuesto de ingresos	Derechos reconocidos netos / Previsiones definitivas de ingresos.
Autonomía	Derechos reconocidos netos (caps. 1 a 3,5,6 y 8 + transferencias recibidas) / Derechos reconocidos netos.
Autonomía fiscal	Derechos reconocidos netos de naturaleza tributaria / Derechos reconocidos netos.
Índice de dependencia de las subvenciones recibidas	Derechos reconocidos netos (caps. 4 y 7) / Derechos reconocidos netos.
Realización de cobros	Recaudación neta / Derechos reconocidos netos.
Período medio de cobro global de caps. 1 a 3	[Derechos pendientes de cobro (caps. 1 a 3) / Derechos reconocidos netos (caps. 1 a 3)] * 365.

INDICADORES PRESUPUESTARIOS DE GASTOS

Ejecución del presupuesto de gastos	Obligaciones reconocidas netas / Créditos definitivos de gastos.
Índice de gastos de personal	Gastos de personal / Derechos reconocidos netos (caps. 1 a 5).
Esfuerzo inversor	Obligaciones reconocidas netas (caps. 6 y 7) / Obligaciones reconocidas netas.
Carga financiera del ejercicio	Obligaciones reconocidas netas (caps. 3 y 9) / Derechos reconocidos netos (caps. 1 a 5).
Gasto por habitante	Obligaciones reconocidas netas / N° de habitantes.
Inversión por habitante	Obligaciones reconocidas netas (caps. 6 y 7) / N° de habitantes.
Realización de pagos	Pagos realizados / Obligaciones reconocidas netas.
Período medio de pago global de caps. 2 y 6	[Obligaciones pendientes de pago (caps. 2 y 6) / Obligaciones reconocidas netas (caps. 2 y 6)] * 365.

INDICADORES DEL RESULTADO PRESUPUESTARIO Y/O REMANENTE DE TESORERÍA

Ahorro bruto no financiero por habitante	[Derechos reconocidos netos (caps. 1 a 5) - Obligaciones reconocidas netas (caps. 1,2 y 4)] / N° de habitantes.
Ahorro neto por habitante	[Ahorro bruto no financiero - Carga financiera (caps. 3 y 9 de gastos)] / N° de habitantes.
Índice de ahorro bruto	[Derechos reconocidos netos (caps. 1 a 5) - Obligaciones reconocidas netas (caps. 1 a 4)] / Derechos reconocidos netos (caps. 1 a 5).
Índice de ahorro bruto no financiero	[Derechos reconocidos netos (caps. 1 a 5) - Obligaciones reconocidas netas (caps. 1,2 y 4)] / Derechos reconocidos netos (caps. 1 a 5).
Superávit o déficit por habitante	Resultado presupuestario ajustado / N° de habitantes.

Índice de deudores de dudoso
cobro

Saldos dudoso cobro / Deudores pendientes de cobro.

INDICADORES PRESUPUESTARIOS DE EJERCICIOS CERRADOS

Realización de cobros de
ejercicios cerrados

Cobros / Saldo inicial de derechos (+- modificaciones y anulaciones).

Realización de pagos de
ejercicios cerrados

Pagos / Saldo inicial de obligaciones (+- modificaciones y anulaciones).

I. INTRODUCCIÓN

En cumplimiento del Plan de Trabajo del TVCP, se han analizado las cuentas generales de los ayuntamientos y de las entidades supramunicipales de la CAPV del ejercicio 2019, desde el punto de vista formal y cualitativo.

La regulación general básica en materia presupuestaria para las entidades locales se configura por la Ley 7/1985 de 2 de abril, Reguladora de las Bases de Régimen Local y el Real Decreto Legislativo 2/2004 de 5 de marzo, por el que se aprueba el Texto Refundido de la Ley Reguladora de las Haciendas Locales.

En el ámbito de la CAPV la normativa en vigor aprobada por las Juntas Generales de cada TH es la NF 3/2004, la NF 10/2003 y la NF 21/2003. Estas Normas Forales de carácter presupuestario, han sido desarrolladas en cada uno de los TTHH por Decretos Forales, que recogen la estructura presupuestaria y el plan general de contabilidad pública de las entidades locales. La documentación relativa a la liquidación de presupuestos y Cuenta General de las entidades locales de los 3 TTHH se regula en los artículos 47 y 62 de las respectivas Normas Forales Presupuestarias.

Como en años anteriores, este informe-diagnóstico se refiere exclusivamente a las 252 administraciones municipales (no incluyen organismos autónomos, sociedades públicas, entidades públicas y fundaciones dependientes), y a las 62 entidades supramunicipales existentes en la CAPV en 2019, según el siguiente detalle:

- 17 consorcios
- 34 mancomunidades
- 6 cuadrillas
- 5 parzonerías

Durante el ejercicio 2019 causó baja la entidad Consorcio de Aguas de la Llanada Oriental.

Las cuentas generales del conjunto de ayuntamientos de la CAPV y su desglose por TTHH, y del conjunto de entidades supramunicipales y su distribución por tipo de servicios prestados, se obtienen de la agregación de las liquidaciones, no fiscalizadas en su mayor parte, remitidas por 240 ayuntamientos (95,24%) y 54 entidades supramunicipales (87,10%).

Las entidades que han presentado cuentas auditadas son 21 ayuntamientos y 11 entidades supramunicipales y además han sido fiscalizados por el TVCP 10 ayuntamientos y 2 entidades supramunicipales (ver A.1).

Los ayuntamientos y entidades supramunicipales analizados integran en su organización 81 organismos autónomos, 99 sociedades públicas municipales y 4 entidades públicas empresariales, según el resumen que se muestra a continuación. El detalle se muestra en:

- <http://www.tvcp.eu/informes.asp>

	Nº ENTIDADES		
	ORGANISMOS AUTÓNOMOS	SOCIEDADES PÚBLICAS	ENT. PÚBLICAS EMPRESARIALES
De Ayuntamientos:			
Álava	10	11	-
Bizkaia.....	43	37	2
Gipuzkoa.....	26	40	2
De Entidades Supramunicipales:			
Consortios	-	4	-
Mancomunidades.....	2	7	-
Cuadrillas	-	-	-
Parzonerías.....	-	-	-
TOTAL CAPV	81	99	4

Además, han confirmado la participación en 22 fundaciones, 21 por parte de los ayuntamientos y una de las entidades supramunicipales.

Para las conclusiones que se presentan en este informe, se ha considerado una población de 2.189.445 habitantes a 1 de enero de 2019 en los 240 ayuntamientos de la CAPV que han remitido la información solicitada.

Los estratos de población establecidos para obtener las conclusiones de este informe son:

ESTRATO	Nº AYTOS.	Nº HAB. 1/1/19
> 50.000.....	6	1.027.260
20.001 - 50.000	13	407.437
10.001 - 20.000	25	359.261
5.001 - 10.000	27	185.583
1.001- 5.000	74	166.347
< 1.001.....	95	43.557
TOTAL CAPV	240	2.189.445
ÁLAVA.....	48	327.477
BIZKAIA	110	1.143.428
GIPUZKOA	82	718.540

La población asistida por tipo de actividad de las 54 entidades supramunicipales cuyas cuentas se han analizado es la siguiente:

ACTIVIDAD	Nº ENTIDADES	POBLACIÓN ASISTIDA
1. Aguas y saneamiento	10	1.901.951
2. Gestión de servicios municipales.....	9	381.323
3. Residuos sólidos urbanos.....	9	1.557.669
4. Bienestar social	10	254.617
5. Cuadrillas de Álava.....	5	76.876
6. Promoción y enseñanza, euskera y formación ocupacional	6	321.209
7. Parzonerías y aprovechamiento forestal.....	3	50.469
8. Extinción de incendios.....	1	25.309
9. Transportes	1	752.882

En la realización del trabajo se han utilizado los siguientes procedimientos:

- Análisis del contenido de las cuentas generales del ejercicio 2019. Este análisis ha servido de base para determinar el grado de cumplimiento de la legislación por parte de las entidades locales, en cuanto al deber de informar.
- Análisis específico de los balances, cuentas del resultado económico-patrimonial y liquidaciones de los presupuestos, que forman parte de las cuentas generales de los ayuntamientos y entidades supramunicipales, verificando que contienen toda la información exigida en la normativa que les es de aplicación y que todos los documentos que las integran son coherentes entre sí.
- Análisis específico de los balances, cuentas del resultado económico-patrimonial y liquidaciones de los presupuestos de los ayuntamientos y entidades supramunicipales, para la obtención de los indicadores de carácter económico-financiero.

En el análisis de la documentación enviada por los ayuntamientos y las entidades supramunicipales se han considerado tres tipos de deficiencias:

- Las que afectan a los plazos de aprobación de los presupuestos, de la liquidación y de la Cuenta General.
- Las que afectan al contenido formal y cualitativo de la información de la Cuenta General.
- Las que hacen referencia a cómo han sido financiados los remanentes de tesorería para gastos generales negativos de ejercicios anteriores.

Los datos económicos del informe están expresados en miles de euros y se han redondeado para no mostrar decimales; los datos representan siempre el redondeo de cada valor exacto y no la suma de datos redondeados.

II. CONCLUSIONES

II.1 CUENTAS MUNICIPALES

Las Normas Forales Presupuestarias para las Entidades Locales de Bizkaia, Gipuzkoa y Álava, establecen que éstas rendirán al TVCP la Cuenta General debidamente aprobada en los términos que establece su normativa específica, y el artículo 9.5 de la Ley 1/1988, de 5 de febrero, del TVCP establece la obligatoriedad de remitir a este Tribunal la documentación relativa a la liquidación de los presupuestos de las corporaciones locales en el plazo de 1 mes desde su confección o aprobación. Los ayuntamientos de Aduna, Alegría-Dulantzi, Amezketa, Añana, Asteasu, Belauntza, Campezo, Ea, Gaintza, Ondarroa, Segura y Zerain han incumplido con esta obligación (ver A.3.1).

Las conclusiones que se exponen a continuación se han obtenido de los datos remitidos por 240 ayuntamientos de la CAPV, de los cuales 4 sólo han remitido la liquidación de los presupuestos (ver A.3.1). Esto supone que el 95,24% de los ayuntamientos de la CAPV rinden cuentas a este Tribunal.

En el Anexo A.3.1 se detallan individualmente las deficiencias detectadas en los 240 ayuntamientos analizados. Destacar que en 39 ayuntamientos, un 16,25% del total analizados, no se ha detectado ninguna deficiencia; de los que 5 corresponden al TH de Álava, 11 al TH de Bizkaia y 23 al TH de Gipuzkoa.

Plazos de aprobación

- El artículo 15.2 de las Normas Forales Presupuestarias de cada TH establece que el presupuesto debe estar aprobado antes del inicio del ejercicio de aplicación. En 106 ayuntamientos se realizó en el primer semestre de 2019 y la de 3 en el segundo semestre del ejercicio. Sólo 117 de los 240 ayuntamientos, el 48,75%, los han aprobado con anterioridad al inicio del ejercicio.

El número de ayuntamientos agrupados por períodos de aprobación de sus presupuestos es:

APROBACIÓN DEL PRESUPUESTOS	Nº AYTOS.	%
Con anterioridad a 01/01/2019.....	117	48,75%
1er trimestre 2019.....	84	35,00%
2º trimestre 2019.....	22	9,17%
2º semestre 2019.....	3	1,25%
Presupuesto prorrogado.....	14	5,83%

- El artículo 49.1 de las Normas Forales Presupuestarias de cada TH establece el 31 de marzo del ejercicio siguiente como fecha límite para la aprobación de la liquidación de los presupuestos por el Presidente de la Entidad. En 42 ayuntamientos, el 17,50%, se han aprobado después de la fecha antes citada y en 198 ayuntamientos, el 82,50%, la han aprobado con anterioridad al 1 de abril de 2020.

El número de ayuntamientos agrupados por períodos de aprobación de la liquidación presupuestaria es:

APROBACIÓN DE LA LIQUIDACIÓN	Nº AYTOS.	%
Con anterioridad a 01/04/2020	198	82,50%
Entre 01/04/2020 y 31/07/2020	40	16,67%
Entre 01/08/2020 y 31/12/2020	2	0,83%

- El artículo 63.4 de las Normas Forales Presupuestarias de cada TH establece el 31 de julio del ejercicio siguiente como fecha límite para la aprobación de la Cuenta General por el Pleno de la Entidad. En 98 ayuntamientos se ha aprobado con posterioridad a la fecha establecida por la normativa citada, en 9 ayuntamientos no consta que se haya aprobado, y en 133 de los 240 ayuntamientos, el 55,42%, se ha aprobado en el plazo señalado.

El número de ayuntamientos agrupados por períodos de la aprobación de la Cuenta General es:

APROBACIÓN DE LA CUENTA GENERAL	Nº AYTOS.	%
Con anterioridad a 01/08/2020	133	55,42%
Entre 01/08/2020 y 31/12/2020	90	37,50%
Posterior a 01/01/2021	8	3,33%
No consta aprobación	9	3,75%

Contenido formal de la Cuenta General y Liquidación Presupuestaria

La Cuenta General, integrada por el balance, cuenta del resultado económico-patrimonial, estado de cambios en el patrimonio neto, estado de flujos de efectivo, estado de liquidación del presupuesto y memoria, expresa la gestión realizada por el ayuntamiento en sus aspectos económico, financiero, patrimonial y presupuestario. La obligación de formar la Cuenta General y su aprobación, queda establecida en las correspondientes Normas Forales Presupuestarias de los 3 TTHH y su incumplimiento afecta a la transparencia que debe regir la gestión de estas entidades.

Las deficiencias en el contenido de las cuentas son:

DEFICIENCIAS	Nº AYUNTAMIENTOS
No incluyen:	
Balance.....	4
Cuenta del resultado económico-patrimonial.....	4
Estado de cambios en el patrimonio neto.....	19
Estado de flujos de efectivo	10
Estado de liquidación del presupuesto	1
Memoria.....	13
Actas de Arqueo.....	1
Notas o certificaciones bancarias y conciliaciones	42
Estado de conciliación de los resultados presupuestarios y contable	22
Cuenta de tesorería	19
Información sobre deuda municipal	5

Contenido cualitativo de la Cuenta General

- La contabilidad patrimonial implantada en los ayuntamientos no tiene, en muchos casos, un contenido correcto. Así, 67 ayuntamientos no incorporan las amortizaciones del inmovilizado en el balance y/o en la cuenta del resultado económico-patrimonial, de ellos 58 corresponden a municipios de menos de 5.000 habitantes.
- Existen 9 ayuntamientos, de los 221 que rinden la cuenta de tesorería, que presentan descuadres en la misma porque sus movimientos no cuadran con la ejecución.
- Otras deficiencias en el contenido de las cuentas son:

	Nº AYUNTAMIENTOS
DEFICIENCIAS PRESUPUESTARIAS:	
Resultado presupuestario incorrectamente calculado.....	2
No se calculan ajustes al resultado presupuestario del ejercicio	2
Remanente de tesorería incorrectamente calculado	1
No se calcula el remanente para gastos con financiación afectada.....	4
Deudores con antigüedad superior a 24 meses sin estudio de cobrabilidad ni reducción del remanente de tesorería.....	3
DEFICIENCIAS PATRIMONIALES:	
No coincide el anexo de deuda con balance	8
Provisión de dudoso cobro no reflejada en balance	1
Provisión de insolvencias en balance inferior a la del remanente de tesorería	2

Financiación Remanente de Tesorería para gastos generales negativos

Hay 3 entidades que tenían remanente para gastos generales negativo a 31/12/17 y no lo han financiado a 31/12/19, incumpliendo el artículo 49.4 de las Normas Forales Presupuestarias de las Entidades Locales de cada TH.

II.2 CUENTAS SUPRAMUNICIPALES

Las entidades Consorcio de Aguas de Kuartango, Consorcio de Aguas Llanada-Sierra Elgea, Consorcio de Aguas de Iruña de Oca, Consorcio de Aguas del Valle de Arana, Consorcio de Aguas la Lomba, Cuadrila de Campezo-Montaña Alavesa, Parzonería General Gipuzkoa y Álava y Parzonería Menor de Gipuzkoa, no han remitido las cuentas correspondientes al ejercicio 2019, habiendo incumplido el artículo 63.5 de las Normas Forales Presupuestarias de cada TH (ver A.3.2).

Las conclusiones que se exponen a continuación se han obtenido de los datos remitidos por 54 entidades supramunicipales de la CAPV, de las cuales, hay 3 entidades que no han rendido la documentación relativa a la Cuenta General (ver A.3.2). Esto supone que el 87,10% de las entidades supramunicipales de la CAPV rinden cuentas a este Tribunal.

En el Anexo A.3.2 se detallan las deficiencias detectadas en cada una de las entidades supramunicipales analizadas. Debemos destacar que en 12 entidades supramunicipales, que suponen un 22,22% de total de las entidades analizadas, no se ha detectado ninguna deficiencia de las señaladas en el anexo indicado anteriormente; de ellas una corresponde al TH de Álava, 4 al TH de Bizkaia y 7 al TH de Gipuzkoa.

Plazos de aprobación

- El presupuesto debe estar aprobado antes del inicio del ejercicio de aplicación, según establece el artículo 15.2 de las Normas Forales Presupuestarias de cada TH. La aprobación de los presupuestos de 21 entidades se realizó en el primer semestre de 2019 y sólo 28 entidades de las 54 entidades, el 51,85%, los han aprobado con anterioridad al inicio del ejercicio.

El número de entidades agrupadas por períodos de aprobación de sus presupuestos es:

APROBACIÓN DEL PRESUPUESTO	Nº ENTIDADES	%
Con anterioridad a 01/01/2019.....	28	51,85%
1er trimestre 2019.....	16	29,63%
2º trimestre 2019.....	5	9,26%
Presupuesto prorrogado	5	9,26%

- El artículo 49.1 de las Normas Forales Presupuestarias de cada TH establece el 31 de marzo del ejercicio siguiente como fecha límite para la aprobación de la liquidación de los presupuestos por el Presidente de la Entidad. En 11 entidades, el 20,37%, las liquidaciones se han aprobado después de la fecha fijada en la normativa presupuestaria. 43 entidades, el 79,63%, la han aprobado con anterioridad al 1 de abril de 2020.

El número de entidades supramunicipales agrupadas por períodos de aprobación de la liquidación presupuestaria es:

APROBACIÓN DE LA LIQUIDACIÓN	Nº ENTIDADES	%
Con anterioridad a 01/04/2020.....	43	79,63%
Entre 01/04/2020 y 31/07/2020.....	10	18,52%
Entre 01/08/2020 y 31/12/2020.....	1	1,85, %

- El artículo 63.4 de las Normas Forales Presupuestarias de cada TH establece el 31 de julio del ejercicio siguiente como fecha límite para la aprobación de la Cuenta General por el Pleno de la Entidad. En 17 entidades se ha aprobado con posterioridad a la fecha establecida por la normativa y en 8 entidades no consta que se haya aprobado.

El número de entidades agrupadas por períodos de aprobación de la Cuenta General es:

APROBACIÓN DE LA CUENTA GENERAL	Nº ENTIDADES	%
Con anterioridad a 01/08/2020.....	29	53,70%
Entre 01/08/2020 y 31/12/2020.....	14	25,93%
Posterior a 01/01/2021.....	3	5,56%
No consta aprobación.....	8	14,81%

Contenido formal de la Cuenta General y Liquidación

Las deficiencias en el contenido de las cuentas son:

DEFICIENCIAS	Nº ENTIDADES
No incluyen:	
Balance.....	3
Cuenta del resultado económico-patrimonial.....	3
Estado de cambios en el patrimonio neto.....	6
Estado de flujos de efectivo.....	5
Memoria.....	6
Notas o certificaciones bancarias y conciliaciones.....	11
Estado de conciliación de los resultados presupuestarios y contable.....	7
Cuenta de tesorería.....	3
Información sobre deuda municipal.....	2

Contenido Cualitativo de la Cuenta General

- En 15 entidades no incorporan las amortizaciones del inmovilizado en el balance o en la cuenta del resultado económico-patrimonial, deficiencia que debe subsanarse para que sus estados financieros representen adecuadamente la situación patrimonial.
- No existe ninguna entidad supramunicipal, con deuda pendiente de cobro de antigüedad superior a 24 meses, que no tenga estudio de cobrabilidad y no haya deducido cantidad alguna del remanente de tesorería.
- Otras deficiencias en el contenido de las cuentas son:

	Nº ENTIDADES
DEFICIENCIAS PRESUPUESTARIAS:	
Resultado presupuestario incorrectamente calculado	1
No se calculan ajustes al resultado presupuestario del ejercicio	5
Remanente de tesorería incorrectamente calculado	1
No se calcula el remanente para gastos con financiación afectada	5
DEFICIENCIAS PATRIMONIALES:	
No coincide anexo de deuda con balance	1

Financiación Remanente de Tesorería para gastos generales negativos

Hay una entidad supramunicipal que tenía remanente para gastos generales negativo a 31/12/17 y no lo ha financiado a 31/12/19, incumpliendo el artículo 49.4 de la NF10/2003.

III. RATIOS E INDICADORES A 31/12/2019

Los indicadores que se reflejan en el presente informe se han calculado según los indicadores de la Cuenta General de las Corporaciones Locales adoptados por acuerdo de la Comisión de Coordinación del ámbito local del Tribunal de Cuentas y los Órganos de Control Externo de las Comunidades Autónomas el 7 de mayo de 2013, que posteriormente han sido adaptados a las nuevas instrucciones de contabilidad para la administración local, y que son las aplicables a las cuentas anuales del ejercicio 2019.

III.1 INDICADORES MUNICIPALES

Para el cálculo de los indicadores municipales se han utilizado los datos correspondientes a las liquidaciones presupuestarias de los 240 ayuntamientos cuya información ha sido analizada. Los indicadores y el resumen de las liquidaciones de las que se han obtenido, se muestran individualizadamente en:

- <http://www.tvcp.eu/informes.asp>

III.1.1 INDICADORES FINANCIEROS

Liquidez inmediata, liquidez a corto plazo y liquidez general

Estos ratios indican la capacidad de los ayuntamientos para hacer frente a los pagos pendientes. Sus valores medios por estrato de población, son:

ESTRATO	Nº AYTOS.	LIQUIDEZ INMEDIATA	LIQUIDEZ A C/P	LIQUIDEZ GENERAL
ÁLAVA				
>50.000	1	60,67%	115,82%	115,82%
20.001-50.000	-	-	-	-
10.001-20.000	2	315,71%	475,19%	475,19%
5.001-10.000	1	29,80%	126,63%	126,63%
1.001-5.000	15	461,91%	567,43%	567,43%
<1.001	29	486,85%	601,83%	601,83%
MEDIA ÁLAVA	48	98,18%	161,58%	161,58%
BIZKAIA				
>50.000	3	143,76%	272,82%	272,82%
20.001-50.000	8	310,55%	355,24%	355,24%
10.001-20.000	9	219,06%	279,87%	279,87%
5.001-10.000	13	302,45%	352,58%	352,59%
1.001-5.000	39	394,05%	444,12%	454,11%
<1.001	38	442,31%	488,82%	544,50%
MEDIA BIZKAIA	110	229,06%	318,84%	321,12%
GIPUZKOA				
>50.000	2	93,70%	404,16%	404,16%
20.001-50.000	5	176,71%	340,14%	341,24%
10.001-20.000	14	414,07%	529,61%	531,87%
5.001-10.000	13	317,32%	482,29%	482,43%
1.001-5.000	20	293,49%	408,57%	408,74%
<1.001	28	432,85%	648,64%	648,68%
MEDIA GIPUZKOA	82	248,65%	442,34%	443,24%
CAPV				
>50.000	6	98,32%	220,22%	220,22%
20.001-50.000	13	259,02%	349,42%	349,80%
10.001-20.000	25	343,33%	445,64%	446,97%
5.001-10.000	27	300,04%	406,01%	406,08%
1.001-5.000	74	385,34%	457,48%	463,87%
<1.001	95	454,72%	562,23%	587,01%
MEDIA CAPV	240	196,07%	305,90%	307,15%

Endeudamiento

Para la valoración de los niveles de endeudamiento se han calculado, por estrato de población, los indicadores de endeudamiento por habitante, el índice de nivel de endeudamiento financiero respecto a ingresos corrientes, así como el período estimado de amortización del endeudamiento financiero a 31/12/19.

ESTRATO	Nº AYTOS.	ENDEUDAMIENTO POR HAB. (*)	ENDEUDAMIENTO FRO. S/INGR. CTES.	PERÍODO ESTIMADO AMORTIZ. END.FRO.(**)
ÁLAVA				
>50.000	1	787	23,40%	3
20.001-50.000	-	-	-	-
10.001-20.000	2	222	0,51%	-
5.001-10.000	1	1.063	66,39%	3
1.001-5.000	15	288	9,30%	-
<1.001	29	390	9,41%	-
MEDIA ÁLAVA	48	682	20,48%	2
BIZKAIA				
>50.000	3	522	1,88%	-
20.001-50.000	8	244	7,67%	-
10.001-20.000	9	255	8,73%	-
5.001-10.000	13	254	6,25%	-
1.001-5.000	39	342	6,16%	-
<1.001	38	297	2,32%	-
MEDIA BIZKAIA	110	383	4,54%	-
GIPUZKOA				
>50.000	2	596	27,80%	2
20.001-50.000	5	481	14,28%	1
10.001-20.000	14	463	15,61%	1
5.001-10.000	13	330	8,38%	-
1.001-5.000	20	365	15,34%	1
<1.001	28	379	10,30%	-
MEDIA GIPUZKOA	82	489	18,97%	1
CAPV				
>50.000	6	605	13,38%	1
20.001-50.000	13	321	9,98%	1
10.001-20.000	25	365	12,01%	1
5.001-10.000	27	311	9,01%	1
1.001-5.000	74	339	9,07%	-
<1.001	95	346	6,40%	-
MEDIA CAPV	240	462	11,77%	1

(*) Euros/habitante.

(**) Número de ejercicios.

El endeudamiento medio de la CAPV asciende a 462 euros por habitante. Hay 2 ayuntamientos con endeudamiento por habitante a 31/12/2019 por importe significativamente mayor a la media (entre 1.267 y 1.744 euros por habitante).

El período estimado de amortización del endeudamiento financiero indica el número de ejercicios en los que la deuda financiera puede ser amortizada, con el nivel actual de ingresos y gastos corrientes. En el ejercicio 2019, la proporción de endeudamiento financiero sobre el total de ingresos corrientes del conjunto de entidades locales es de un 11,77%, deduciendo los gastos corrientes sería necesaria una rotación media de un ejercicio para cancelar la deuda financiera en su totalidad con el excedente de ingresos corrientes. En el análisis individualizado de este ratio, hay 15 ayuntamientos en los que el periodo estimado de amortización de la deuda financiera es superior a 2 años (un plazo superior en un 150% a la media) y de ellos en uno el período es superior a 5 años.

En el siguiente cuadro se calcula el indicador de endeudamiento que mide la relación que existe entre el pasivo que la entidad asume frente a terceros respecto del total de fuentes de financiación de la entidad, formado por los recursos propios y ajenos. La columna relación de endeudamiento mide el cociente entre el pasivo corriente y el no corriente.

ESTRATO	Nº AYTOS.	ENDEUDAMIENTO	RELACIÓN DE ENDEUDAMIENTO
ÁLAVA			
>50.000.....	1	16,66%	184,97%
20.001-50.000.....	-	-	-
10.001-20.000.....	2	4,10%	2.298,86%
5.001-10.000.....	1	13,04%	29,56%
1.001-5.000.....	15	3,51%	295,77%
<1.001.....	29	4,75%	191,20%
MEDIA ÁLAVA	48	12,91%	186,92%
BIZKAIA			
>50.000.....	3	9,04%	67,77%
20.001-50.000.....	8	6,46%	172,72%
10.001-20.000.....	9	5,06%	146,03%
5.001-10.000.....	13	3,13%	264,67%
1.001-5.000.....	39	2,78%	294,53%
<1.001.....	38	1,69%	499,88%
MEDIA BIZKAIA	110	6,25%	100,92%
GIPUZKOA			
>50.000.....	2	22,40%	38,47%
20.001-50.000.....	5	10,88%	71,46%
10.001-20.000.....	14	7,65%	75,24%
5.001-10.000.....	13	5,42%	146,31%
1.001-5.000.....	20	7,77%	79,17%
<1.001.....	28	2,19%	158,05%
MEDIA GIPUZKOA	82	10,51%	60,98%
CAPV			
>50.000.....	6	12,71%	82,46%
20.001-50.000.....	13	8,06%	111,75%
10.001-20.000.....	25	6,50%	99,36%
5.001-10.000.....	27	4,33%	159,72%
1.001-5.000.....	74	3,56%	191,42%
<1.001.....	95	2,38%	247,32%
MEDIA CAPV	240	8,38%	96,98%

El endeudamiento para el conjunto de las entidades locales representa el 8,38% del total del pasivo, si bien en los ayuntamientos con mayor tamaño esta proporción se eleva a 12,71%, lo que implica un mayor nivel de dependencia de la financiación externa con respecto a los ayuntamientos de menor tamaño, al situarse el porcentaje para los ayuntamientos de menos de 1.000 habitantes en un 2,38%.

Los ayuntamientos de la CAPV tienen pendientes de devolver a las Diputaciones Forales las liquidaciones negativas por la participación municipal en los tributos concertados por un total de 7 millones de euros que corresponden a los municipios de Álava.

Cash-Flow

En el siguiente cuadro se refleja, por estrato de población, en qué medida los flujos netos de efectivo por actividades de gestión, cubren el pasivo de la entidad.

ESTRATO	Nº AYTOS.	CASH-FLOW
ÁLAVA		
>50.000.....	1	568,90%
20.001-50.000	-	-
10.001-20.000	2	128,65%
5.001-10.000	1	193,53%
1.001-5.000	15	1,30%
<1.001.....	29	82,10%
MEDIA ÁLAVA	48	32,76%
BIZKAIA		
>50.000.....	3	228,41%
20.001-50.000	8	135,25%
10.001-20.000	9	132,32%
5.001-10.000	13	108,20%
1.001-5.000	39	105,95%
<1.001.....	38	57,72%
MEDIA BIZKAIA	110	169,59%
GIPUZKOA		
>50.000.....	2	282,96%
20.001-50.000	5	186,27%
10.001-20.000	14	123,02%
5.001-10.000	13	135,46%
1.001-5.000	20	113,16%
<1.001.....	28	48,49%
MEDIA GIPUZKOA	82	172,49%
CAPV		
>50.000.....	6	299,41%
20.001-50.000	13	156,09%
10.001-20.000	25	125,62%
5.001-10.000	27	125,74%
1.001-5.000	74	8,32%
<1.001.....	95	61,07%
MEDIA CAPV	240	88,51%

Ratios de la cuenta del resultado económico-patrimonial

Estructura de los ingresos:

Los siguientes ratios expresan el nivel de importancia relativa de cada uno de los ingresos de la cuenta del resultado económico-patrimonial respecto del total de los ingresos de gestión ordinaria de la entidad.

ESTRATO	Nº AYTOS.	ING. TRIBUTARIOS Y URBANÍSTICOS	TRANS. Y SUBV. RECIBIDAS	VENTAS Y PREST. SERVICIOS	RESTO ING. GEST. ORD.
ÁLAVA					
>50.000	1	35,22%	57,60%	4,98%	2,20%
20.001-50.000	-	-	-	-	-
10.001-20.000	2	40,51%	54,80%	0,36%	4,33%
5.001-10.000	1	43,65%	54,56%	0,37%	1,42%
1.001-5.000	15	44,66%	51,36%	1,03%	2,95%
<1.001	29	40,40%	52,83%	1,32%	5,45%
MEDIA ÁLAVA	48	36,84%	56,56%	4,03%	2,57%
BIZKAIA					
>50.000	3	34,26%	60,37%	0,30%	5,07%
20.001-50.000	8	33,86%	63,38%	1,32%	1,44%
10.001-20.000	9	36,04%	61,82%	0,33%	1,81%
5.001-10.000	13	36,21%	59,70%	1,50%	2,59%
1.001-5.000	39	40,93%	55,31%	0,36%	3,40%
<1.001	38	23,47%	71,01%	0,72%	4,80%
MEDIA BIZKAIA	110	34,86%	60,78%	0,60%	3,76%
GIPUZKOA					
>50.000	2	48,38%	48,00%	0,29%	3,33%
20.001-50.000	5	39,97%	57,37%	0,56%	2,10%
10.001-20.000	14	38,90%	58,22%	0,23%	2,65%
5.001-10.000	13	39,45%	56,59%	1,93%	2,03%
1.001-5.000	20	35,06%	62,56%	0,37%	2,01%
<1.001	28	34,73%	58,85%	0,16%	6,26%
MEDIA GIPUZKOA	82	41,94%	54,81%	0,53%	2,72%
CAPV					
>50.000	6	37,47%	57,09%	1,43%	4,01%
20.001-50.000	13	36,29%	60,98%	1,02%	1,71%
10.001-20.000	25	38,11%	59,11%	0,27%	2,51%
5.001-10.000	27	37,99%	58,05%	1,67%	2,29%
1.001-5.000	74	40,05%	56,51%	0,48%	2,96%
<1.001	95	31,41%	62,47%	0,76%	5,36%
MEDIA CAPV	240	37,49%	58,17%	1,12%	3,22%

Estructura de los gastos:

Los siguientes ratios expresan el nivel de importancia relativa de cada uno de los gastos de la cuenta del resultado económico-patrimonial respecto del total de los gastos de gestión ordinaria de la entidad.

ESTRATO	Nº AYTOS.	GASTOS PERSONAL	TRANS. Y SUBV. CONCEDIDAS	APROVISION.	RESTO GTOS. CORRIENTES
ÁLAVA					
>50.000	1	44,81%	12,64%	-	42,55%
20.001-50.000	-	-	-	-	-
10.001-20.000	2	40,76%	10,20%	-	49,04%
5.001-10.000	1	22,78%	5,31%	-	71,91%
1.001-5.000	15	24,52%	14,49%	-	60,99%
<1.001	29	23,83%	16,73%	-	59,44%
MEDIA ÁLAVA	48	41,50%	12,69%	-	45,81%
BIZKAIA					
>50.000	3	30,76%	24,31%	5,10%	39,83%
20.001-50.000	8	35,97%	16,08%	5,49%	42,46%
10.001-20.000	9	34,85%	19,99%	1,79%	43,37%
5.001-10.000	13	31,87%	14,86%	5,55%	47,72%
1.001-5.000	39	29,06%	14,47%	-	56,47%
<1.001	38	37,28%	13,98%	-	48,74%
MEDIA BIZKAIA	110	32,15%	20,64%	4,37%	42,84%
GIPUZKOA					
>50.000	2	27,11%	35,20%	-	37,69%
20.001-50.000	5	37,84%	18,46%	0,04%	43,66%
10.001-20.000	14	33,15%	17,85%	0,44%	48,56%
5.001-10.000	13	30,04%	14,19%	0,16%	55,61%
1.001-5.000	20	33,63%	15,74%	-	50,63%
<1.001	28	36,94%	13,64%	1,22%	48,20%
MEDIA GIPUZKOA	82	31,71%	23,10%	0,17%	45,02%
CAPV					
>50.000	6	33,51%	23,73%	2,70%	40,06%
20.001-50.000	13	36,74%	17,06%	3,25%	42,95%
10.001-20.000	25	34,33%	17,85%	0,82%	47,00%
5.001-10.000	27	30,72%	14,27%	2,76%	52,25%
1.001-5.000	74	29,42%	14,81%	-	55,77%
<1.001	95	32,55%	14,85%	0,29%	52,31%
MEDIA CAPV	240	33,56%	20,13%	2,24%	44,07%

Cobertura de los gastos corrientes:

Este indicador expone el grado de cobertura de los gastos de gestión ordinaria por los ingresos de gestión ordinaria.

ESTRATO	Nº AYTOS.	COBERTURA GASTOS CORRIENTES
ÁLAVA		
>50.000	1	96,33%
20.001-50.000	-	-
10.001-20.000	2	97,08%
5.001-10.000	1	89,05%
1.001-5.000	15	91,74%
<1.001	29	95,96%
MEDIA ÁLAVA	48	95,86%
BIZKAIA		
>50.000	3	89,36%
20.001-50.000	8	87,57%
10.001-20.000	9	87,89%
5.001-10.000	13	92,10%
1.001-5.000	39	85,35%
<1.001	38	78,49%
MEDIA BIZKAIA	110	88,53%
GIPUZKOA		
>50.000	2	95,13%
20.001-50.000	5	92,04%
10.001-20.000	14	93,60%
5.001-10.000	13	94,13%
1.001-5.000	20	87,26%
<1.001	28	78,59%
MEDIA GIPUZKOA	82	93,19%
CAPV		
>50.000	6	92,26%
20.001-50.000	13	89,35%
10.001-20.000	25	92,04%
5.001-10.000	27	93,00%
1.001-5.000	74	86,96%
<1.001	95	83,78%
MEDIA CAPV	240	91,21%

III.1.2 INDICADORES PRESUPUESTARIOS

Indicadores del presupuesto de ingresos

En este apartado se refleja la ejecución del presupuesto de ingresos de 2019 por las entidades locales, con detalle de los indicadores de ejecución de las previsiones definitivas, el grado de realización en cobros de los derechos reconocidos, así como el periodo medio de cobro global de los capítulos 1 a 3 que, clasificados por estrato de población, son los siguientes:

ESTRATO	Nº AYTOS.	EJECUCIÓN PRESUPUESTO INGRESOS	REALIZACIÓN DE COBROS	PERÍODO MEDIO DE COBRO GLOBAL CAPS.1 A 3 (*)
ÁLAVA				
>50.000	1	86,30%	87,28%	71
20.001-50.000	-	-	-	-
10.001-20.000	2	79,16%	88,50%	96
5.001-10.000	1	90,96%	87,70%	52
1.001-5.000	15	86,18%	86,06%	35
<1.001	29	73,11%	83,90%	36
MEDIA ÁLAVA	48	85,07%	87,12%	68
BIZKAIA				
>50.000	3	95,66%	94,04%	57
20.001-50.000	8	89,18%	95,38%	26
10.001-20.000	9	87,32%	94,34%	32
5.001-10.000	13	90,96%	87,70%	52
1.001-5.000	39	79,18%	93,75%	28
<1.001	38	86,62%	96,33%	11
MEDIA BIZKAIA	110	89,83%	94,53%	41
GIPUZKOA				
>50.000	2	76,04%	83,52%	48
20.001-50.000	5	78,20%	92,91%	31
10.001-20.000	14	80,08%	92,48%	38
5.001-10.000	13	76,05%	89,74%	38
1.001-5.000	20	90,62%	91,44%	33
<1.001	28	83,78%	88,73%	12
MEDIA GIPUZKOA	82	78,25%	88,61%	40
CAPV				
>50.000	6	87,27%	89,58%	58
20.001-50.000	13	85,00%	94,51%	28
10.001-20.000	25	82,36%	92,82%	40
5.001-10.000	27	76,74%	92,62%	29
1.001-5.000	74	83,05%	91,84%	31
<1.001	95	81,51%	90,62%	21
MEDIA CAPV	240	84,72%	91,34%	45

(*) Número de días.

El nivel de ejecución de las previsiones definitivas es de un 84,72% para el conjunto de las entidades locales y el grado de realización de los derechos reconocidos un 91,34%.

El grado de ejecución de los ingresos más elevado, 87,27%, corresponde a los ayuntamientos mayores de 50.000 habitantes.

El periodo medio de cobro de los ingresos tributarios del ejercicio es de 45 días.

Otros indicadores del presupuesto de ingresos

Además de los indicadores reflejados en el apartado anterior, como el grado de realización y de cumplimiento y el periodo medio de cobro, se han calculado los indicadores de autonomía y el índice de dependencia de las subvenciones recibidas que implica el porcentaje de ingresos que tienen un destino finalista.

ESTRATO	Nº AYTOS.	AUTONOMÍA	ÍNDICE DEPENDENCIA	
			AUTONOMÍA FISCAL	SUBVENCIONES RECIBIDAS
ÁLAVA				
>50.000	1	87,91%	33,43%	9,27%
20.001-50.000	-	-	-	-
10.001-20.000	2	94,35%	39,55%	5,65%
5.001-10.000	1	80,72%	37,88%	19,28%
1.001-5.000	15	75,69%	40,55%	24,31%
<1.001	29	71,12%	41,17%	28,88%
MEDIA ÁLAVA	48	86,46%	34,94%	11,35%
BIZKAIA				
>50.000	3	95,15%	33,03%	4,85%
20.001-50.000	8	89,79%	33,17%	9,66%
10.001-20.000	9	92,47%	34,99%	6,49%
5.001-10.000	13	93,14%	35,07%	6,43%
1.001-5.000	39	92,37%	36,52%	7,41%
<1.001	38	88,75%	20,71%	11,25%
MEDIA BIZKAIA	110	93,17%	33,47%	6,55%
GIPUZKOA				
>50.000	2	92,98%	36,55%	3,79%
20.001-50.000	5	92,41%	38,80%	5,79%
10.001-20.000	14	88,48%	35,64%	6,89%
5.001-10.000	13	88,90%	36,08%	9,70%
1.001-5.000	20	83,15%	32,42%	16,06%
<1.001	28	83,71%	28,86%	16,07%
MEDIA GIPUZKOA	82	90,56%	36,27%	6,49%
CAPV				
>50.000	6	92,87%	34,09%	5,59%
20.001-50.000	13	90,71%	35,14%	8,31%
10.001-20.000	25	90,30%	35,71%	6,66%
5.001-10.000	27	90,66%	35,66%	8,45%
1.001-5.000	74	87,12%	36,15%	12,54%
<1.001	95	82,26%	28,89%	17,68%
MEDIA CAPV	240	91,25%	34,67%	7,25%

El ratio de autonomía informa sobre el porcentaje de ingresos del que pueden disponer las entidades locales con plena autonomía para la cobertura de las competencias locales. El resultado medio de este indicador para 2019 es del 91,25%.

El ratio de autonomía fiscal indica la proporción de ingresos de naturaleza fiscal respecto del total de ingresos de la entidad. Este indicador depende de la capacidad fiscal del municipio, de las tarifas recogidas en sus ordenanzas y de la eficacia de la gestión. En el ejercicio 2019 la media es de un 34,67%.

Finalmente, el índice de dependencia de las subvenciones recibidas en 2019 es de un 7,25% para el conjunto de entidades locales.

Indicadores del presupuesto de gastos

En este apartado se refleja la ejecución del presupuesto de gastos de 2019 por las entidades locales, con detalle de los indicadores de ejecución de los créditos definitivos, el grado de realización de las obligaciones reconocidas, así como el periodo medio de pago global de los capítulos 2 y 6 que, clasificados por estrato de población, son los siguientes:

ESTRATO	Nº AYTOS.	EJECUCIÓN PRESUPUESTO DE GASTOS	REALIZACIÓN DE PAGOS	PERÍODO MEDIO DE PAGO GLOBAL CAPS. 2 Y 6 (*)
ÁLAVA				
>50.000	1	84,55%	87,64%	101
20.001-50.000	-	-	-	-
10.001-20.000	2	76,15%	92,72%	37
5.001-10.000	1	89,49%	93,81%	29
1.001-5.000	15	71,22%	91,18%	33
<1.001	29	64,68%	90,35%	38
MEDIA ÁLAVA	48	81,68%	88,52%	83
BIZKAIA				
>50.000	3	91,35%	90,86%	66
20.001-50.000	8	83,69%	92,64%	43
10.001-20.000	9	82,25%	91,69%	48
5.001-10.000	13	79,24%	93,36%	36
1.001-5.000	39	74,88%	92,02%	41
<1.001	38	81,28%	94,13%	31
MEDIA BIZKAIA	110	85,77%	91,70%	53
GIPUZKOA				
>50.000	2	71,67%	97,36%	16
20.001-50.000	5	75,85%	92,52%	48
10.001-20.000	14	74,24%	91,93%	46
5.001-10.000	13	72,89%	93,30%	36
1.001-5.000	20	86,09%	93,10%	38
<1.001	28	75,89%	94,61%	27
MEDIA GIPUZKOA	82	73,94%	94,40%	34
CAPV				
>50.000	6	83,59%	91,83%	61
20.001-50.000	13	80,67%	92,60%	45
10.001-20.000	25	76,97%	91,91%	46
5.001-10.000	27	76,34%	93,35%	36
1.001-5.000	74	76,86%	92,17%	39
<1.001	95	74,48%	93,21%	32
MEDIA CAPV	240	80,67%	92,15%	51

(*) Número de días.

El nivel de ejecución es de un 80,67% para el conjunto de las entidades locales siendo el grado de cumplimiento de las obligaciones reconocidas de un 92,15% y el periodo medio de pago de 51 días.

Otros indicadores del presupuesto de gastos

Además de los indicadores reflejados en el apartado anterior, se han calculado otros ratios que ofrecen información sobre otros aspectos concretos que permiten completar la información sobre el gasto ejecutado, clasificados por estrato de población, son los siguientes:

ESTRATO	Nº AYTOS.	GASTO POR HAB.	ÍNDICE GTOS. PERSONAL	INVERSIÓN POR HAB.	Euros/habitante	
					ESFUERZO INVERSOR	CARGA FINANC. DEL EJERCICIO
ÁLAVA						
>50.000	1	1.482	43,56%	99	6,66%	5,28%
20.001-50.000	-	-	-	-	-	-
10.001-20.000	2	1.256	39,25%	146	11,63%	0,33%
5.001-10.000	1	1.580	19,76%	468	29,64%	9,66%
1.001-5.000	15	1.330	23,84%	292	21,96%	0,99%
<1.001	29	1.335	29,33%	245	18,33%	2,00%
MEDIA ÁLAVA	48	1.450	40,67%	137	9,48%	4,46%
BIZKAIA						
>50.000	3	1.462	28,01%	198	13,56%	0,65%
20.001-50.000	8	1.222	32,17%	147	12,04%	2,67%
10.001-20.000	9	1.185	30,41%	159	13,43%	1,86%
5.001-10.000	13	1.342	29,01%	253	18,86%	1,91%
1.001-5.000	39	1.442	24,94%	270	18,73%	1,99%
<1.001	38	1.645	30,14%	422	25,64%	1,29%
MEDIA BIZKAIA	110	1.363	29,02%	195	14,34%	1,43%
GIPUZKOA						
>50.000	2	1.675	27,63%	297	17,74%	4,66%
20.001-50.000	5	1.437	34,39%	269	18,71%	2,50%
10.001-20.000	14	1.394	30,58%	253	18,16%	2,47%
5.001-10.000	13	1.447	27,88%	250	17,30%	2,91%
1.001-5.000	20	1.335	29,33%	245	18,33%	3,92%
<1.001	28	1.880	29,18%	624	33,21%	4,21%
MEDIA GIPUZKOA	82	1.509	29,75%	276	18,28%	3,45%
CAPV						
>50.000	6	1.519	31,53%	198	13,03%	2,73%
20.001-50.000	13	1.292	32,95%	187	14,46%	2,61%
10.001-20.000	25	1.304	31,19%	209	16,03%	2,09%
5.001-10.000	27	1.397	28,20%	258	18,45%	2,62%
1.001-5.000	74	1.393	25,91%	267	19,15%	2,33%
<1.001	95	1.642	29,86%	460	28,01%	2,26%
MEDIA CAPV	240	1.424	30,99%	213	14,97%	2,56%

El ratio carga financiera del ejercicio indica el porcentaje de ingresos corrientes que han de destinarse al pago de los intereses y amortización de la deuda. En el ejercicio 2019 la media es de un 2,56%.

El indicador índice de gastos de personal mide la proporción de los derechos reconocidos de operaciones corrientes que es absorbido por los gastos de personal de la entidad. En el ejercicio 2019 el resultado de este indicador, para el conjunto de las entidades locales, es del 30,99%.

El gasto de los ayuntamientos por habitante en el ejercicio 2019 asciende a 1.424 euros de los que se destinan a inversiones 213 euros por habitante de media.

Indicadores del resultado presupuestario y remanente de tesorería

El ahorro bruto no financiero indica la parte de los ingresos corrientes que queda disponible una vez atendidos los gastos corrientes no financieros. El resultado ha de ser en todo caso igual o superior a la carga financiera, pues de lo contrario el ayuntamiento ni podría atender el pago de ésta ni tendría autofinanciación para inversiones.

El ahorro neto refleja la parte del ahorro bruto no financiero que queda después de hacer frente al pago de la carga financiera. Indica la capacidad del ayuntamiento para financiar inversiones con recursos propios y ha de ser positivo para que no se destinen ingresos de capital para financiar gastos corrientes

ESTRATO	Euros/habitante			
	Nº AYTOS.	AHORRO BRUTO NO FINANC. POR HAB.	AHORRO NETO POR HAB.	SUPERÁVIT/ DÉFICIT POR HAB.
ÁLAVA				
>50.000.....	1	112	37	33
20.001-50.000.....	-	-	-	-
10.001-20.000.....	2	199	195	160
5.001-10.000.....	1	415	280	28
1.001-5.000.....	15	301	288	261
<1.001.....	29	304	277	227
MEDIA ÁLAVA	48	149	87	72
BIZKAIA				
>50.000.....	3	262	252	111
20.001-50.000.....	8	193	160	173
10.001-20.000.....	9	233	210	199
5.001-10.000.....	13	196	171	173
1.001-5.000.....	39	297	268	237
<1.001.....	38	391	371	238
MEDIA BIZKAIA	110	242	222	154
GIPUZKOA				
>50.000.....	2	243	171	405
20.001-50.000.....	5	247	212	223
10.001-20.000.....	14	292	258	275
5.001-10.000.....	13	253	212	209
1.001-5.000.....	20	288	236	166
<1.001.....	28	507	436	600
MEDIA GIPUZKOA	82	265	215	301
CAPV				
>50.000.....	6	221	180	163
20.001-50.000.....	13	211	177	189
10.001-20.000.....	25	262	235	237
5.001-10.000.....	27	228	193	186
1.001-5.000.....	74	295	263	222
<1.001.....	95	392	357	322
MEDIA CAPV	240	235	199	190

En el ejercicio analizado, hay 3 ayuntamientos que presentan un ahorro bruto negativo. Considerando que el margen de endeudamiento es nulo en aquellos supuestos en los que el ahorro bruto y/o neto sea negativo, la capacidad para autofinanciarse de estos 3 ayuntamientos es nula.

En relación a los derechos reconocidos netos, los índices medios son:

ESTRATO	Nº AYTOS.	ÍNDICE AHORRO BRUTO	ÍNDICE AHORRO BRUTO NO FINANCIERO
ÁLAVA			
>50.000	1	7,72%	7,90%
20.001-50.000	-	-	-
10.001-20.000	2	15,29%	15,29%
5.001-10.000	1	26,01%	29,80%
1.001-5.000	15	22,69%	22,73%
<1.001	29	22,35%	22,60%
MEDIA ÁLAVA	48	10,44%	10,65%
BIZKAIA			
>50.000	3	17,28%	17,30%
20.001-50.000	8	15,57%	15,66%
10.001-20.000	9	17,86%	18,85%
5.001-10.000	13	15,48%	15,54%
1.001-5.000	39	20,31%	20,63%
<1.001	38	24,40%	24,55%
MEDIA BIZKAIA	110	17,23%	17,40%
GIPUZKOA			
>50.000	2	15,43%	15,69%
20.001-50.000	5	17,80%	17,88%
10.001-20.000	14	20,83%	20,91%
5.001-10.000	13	17,92%	18,00%
1.001-5.000	20	21,60%	21,70%
<1.001	28	29,87%	29,97%
MEDIA GIPUZKOA	82	18,15%	18,30%
CAPV			
>50.000	6	14,60%	14,71%
20.001-50.000	13	16,35%	16,44%
10.001-20.000	25	19,35%	19,74%
5.001-10.000	27	16,97%	17,15%
1.001-5.000	74	21,04%	21,26%
<1.001	95	25,29%	25,45%
MEDIA CAPV	240	16,53%	16,70%

A continuación, se detalla el porcentaje que supone la provisión para saldos de dudoso cobro con respecto a los deudores pendientes de cobro:

ESTRATO	Nº AYTOS.	ÍNDICE DEUDORES DUDOSO COBRO
ÁLAVA		
>50.000.....	1	14,33%
20.001-50.000	-	-
10.001-20.000	2	37,08%
5.001-10.000	1	40,34%
1.001-5.000	15	42,69%
<1.001.....	29	37,15%
MEDIA ÁLAVA	48	21,46%
BIZKAIA		
>50.000.....	3	61,46%
20.001-50.000	8	63,05%
10.001-20.000	9	37,81%
5.001-10.000	13	64,47%
1.001-5.000	39	50,26%
<1.001.....	38	34,32%
MEDIA BIZKAIA	110	57,18%
GIPUZKOA		
>50.000.....	2	15,50%
20.001-50.000	5	15,64%
10.001-20.000	14	30,71%
5.001-10.000	13	18,47%
1.001-5.000	20	21,40%
<1.001.....	28	5,06%
MEDIA GIPUZKOA	82	18,93%
CAPV		
>50.000.....	6	32,35%
20.001-50.000	13	40,09%
10.001-20.000	25	33,95%
5.001-10.000	27	37,65%
1.001-5.000	74	41,78%
<1.001.....	95	24,86%
MEDIA CAPV	240	34,61%

Indicadores presupuestarios de ejercicios cerrados

ESTRATO	Nº AYTOS.	REALIZACIÓN COBROS EJERCICIOS CERRADOS	REALIZACIÓN PAGOS EJERCICIOS CERRADOS
ÁLAVA			
>50.000.....	1	62,26%	99,95%
20.001-50.000.....	-	-	-
10.001-20.000.....	2	36,09%	86,18%
5.001-10.000.....	1	52,49%	94,57%
1.001-5.000.....	15	61,77%	93,30%
<1.001.....	29	47,48%	84,11%
MEDIA ÁLAVA	48	58,63%	97,02%
BIZKAIA			
>50.000.....	3	39,71%	99,88%
20.001-50.000.....	8	30,24%	98,44%
10.001-20.000.....	9	28,98%	97,75%
5.001-10.000.....	13	29,52%	94,77%
1.001-5.000.....	39	35,28%	88,78%
<1.001.....	38	49,64%	86,25%
MEDIA BIZKAIA	110	35,60%	97,80%
GIPUZKOA			
>50.000.....	2	52,32%	96,65%
20.001-50.000.....	5	66,52%	99,61%
10.001-20.000.....	14	55,10%	99,84%
5.001-10.000.....	13	54,96%	99,76%
1.001-5.000.....	20	59,90%	95,69%
<1.001.....	28	85,37%	89,51%
MEDIA GIPUZKOA	82	55,22%	98,66%
CAPV			
>50.000.....	6	49,03%	99,55%
20.001-50.000.....	13	41,77%	98,90%
10.001-20.000.....	25	43,78%	98,14%
5.001-10.000.....	27	41,21%	97,51%
1.001-5.000.....	74	49,11%	91,23%
<1.001.....	95	57,73%	86,50%
MEDIA CAPV	240	46,95%	97,92%

III.2 INDICADORES DE LAS ENTIDADES SUPRAMUNICIPALES

Para el cálculo de los indicadores supramunicipales se han utilizado los datos correspondientes a las liquidaciones presupuestarias de las 54 entidades supramunicipales cuya información ha sido analizada. Los indicadores y el resumen de las liquidaciones de las que se han obtenido, se muestran individualizadamente en:

- <http://www.tvcp.eu/informes.asp>

III.2.1 INDICADORES FINANCIEROS

Liquidez inmediata, liquidez a corto plazo y liquidez general

Los valores medios de las entidades supramunicipales por tipo de actividad, son:

ACTIVIDAD	LIQUIDEZ INMEDIATA	LIQUIDEZ A C/P	LIQUIDEZ GENERAL
1. Aguas y saneamiento	502,21%	655,56%	657,52%
2. Gestión de servicios municipales	39,71%	134,78%	135,49%
3. Residuos sólidos urbanos	82,64%	169,01%	169,27%
4. Bienestar social	559,75%	621,34%	621,34%
5. Cuadrillas de Álava	119,60%	286,07%	286,07%
6. Promoción y enseñ., eusk. y form. ocup.	608,57%	768,38%	768,38%
7. Parzonerías y aprovechamiento forestal.....	13,54%	85,42%	85,42%
8. Extinción de incendios.....	100,00%	239,60%	239,60%
9. Transportes.....	49,42%	66,60%	66,60%
MEDIA CAPV	166,77%	242,59%	243,20%

Endeudamiento

ACTIVIDAD	ENDEUDAMIENTO POR HAB. (*)	ENDEUD	RELACIÓN ENDEUD.	ENDEUD. FINANCIERO S/ INGR. CTES.	PERIODO ESTIMADO AMORTIZACIÓN END.FRO. (**)
1. Aguas y saneamiento.....	34	5,04%	137,20%	18,72%	1
2. Gestión de servicios municipales	74	32,72%	638,17%	5,73%	2
3. Residuos sólidos urbanos	212	81,13%	8,96%	1,11%	-
4. Bienestar social	7	10,64%	70.338,84%	-	-
5. Cuadrillas de Álava	29	23,96%	3.296,21%	0,30%	-
6. Promoción y enseñ., eusk. y form. ocup. .	1	17,37%	172,79%	-	-
7. Parzonerías y aprovechamiento forestal ..	2	2,40%	3.200,00%	-	-
8. Extinción de incendios.....	6	35,58%	3.725,00%	-	-
9. Transportes.....	403	39,58%	27,44%	157,73%	5
MEDIA CAPV	137	28,51%	27,66%	61,39%	3

(*) Euros/ habitante.

(**) Número de ejercicios.

La información global sobre endeudamiento se distorsiona por el peso específico del área de transportes integrada por el Consorcio de Transportes de Bizkaia, que representa el 41,50% del endeudamiento supramunicipal. Como se ha indicado en informes anteriores, esta entidad depende de las aportaciones que el Gobierno Vasco y la Diputación Foral de Bizkaia realicen para la cobertura de la carga financiera generada por la financiación de las inversiones realizadas en infraestructuras. Tanto en esta entidad como en Lea Ibarreko Udal Mankomunazgoa el plazo estimado de devolución de la deuda es superior a 5 años.

En cualquier caso, la estructura financiera de las entidades supramunicipales no es similar a la de los ayuntamientos, por lo que, aun cuando los ratios utilizados para calificar la situación financiera sean los mismos, las conclusiones y, sobre todo, las medidas correctoras no pueden ser iguales. En general, las entidades supramunicipales obtienen gran parte de su financiación de las aportaciones tanto para gasto corriente como para inversión de los municipios que las componen. Por tanto, la existencia de un resultado corriente negativo indica la insuficiencia de las aportaciones de sus miembros, que puede deberse a un incorrecto cálculo de las tasas y precios públicos de los servicios prestados o a ineficiencias en la gestión de los mismos.

Cash-Flow

En el siguiente cuadro se refleja, por tipo de actividad, en qué medida los flujos netos de efectivo por actividades de gestión cubren el pasivo de la entidad.

ACTIVIDAD	CASH-FLOW
1. Aguas y saneamiento	126,59%
2. Gestión de servicios municipales	811,63%
3. Residuos sólidos urbanos	10.384,05%
4. Bienestar social.....	614,03%
5. Cuadrillas de Álava.....	279,86%
6. Promoción y enseñ., eusk. y form. ocup.	223,72%
7. Parzonerías y aprovechamiento forestal	33,56%
8. Extinción de incendios	283,33%
9. Transportes	436,67%
MEDIA CAPV	569,71%

Ratios de la cuenta del resultado económico-patrimonial

Estructura de los ingresos:

ACTIVIDAD	ING. TRIBUTARIOS Y URBANÍSTICOS	TRANS. Y SUBV. RECIBIDAS	VENTAS Y PREST. SERVICIOS	RESTO ING. GEST. ORD.
1. Aguas y saneamiento.....	78,08%	14,66%	0,73%	6,52%
2. Gestión de servicios municipales	16,88%	75,43%	4,26%	3,43%
3. Residuos sólidos urbanos	5,61%	48,10%	30,89%	15,39%
4. Bienestar social	1,41%	95,77%	2,21%	0,61%
5. Cuadrillas de Álava	5,65%	92,16%	1,65%	0,54%
6. Promoción y enseñ., eusk. y form. ocup.....	1,72%	88,66%	9,53%	0,08%
7. Parzonerías y aprovechamiento forestal	31,45%	62,90%	-	5,65%
8. Extinción de incendios.....	-	100,00%	-	-
9. Transportes.....	-	39,55%	60,43%	0,02%
MEDIA CAPV	26,59%	39,62%	28,57%	5,22%

Estructura de los gastos:

ACTIVIDAD	GASTOS PERSONAL	TRANS. Y SUBV. CONCEDIDAS	APROVISION.	RESTO GTOS. CORRIENTES
1. Aguas y saneamiento.....	19,89%	2,43%	2,67%	75,01%
2. Gestión de servicios municipales	21,69%	8,04%	0,01%	70,26%
3. Residuos sólidos urbanos	5,91%	0,01%	1,08%	93,00%
4. Bienestar social	30,24%	13,82%	-	55,94%
5. Cuadrillas de Álava	41,01%	3,84%	-	55,15%
6. Promoción y enseñ., eusk. y form. ocup.....	84,76%	4,57%	-	10,67%
7. Parzonerías y aprovechamiento forestal	22,78%	6,95%	13,13%	57,14%
8. Extinción de incendios.....	8,76%	43,79%	-	47,46%
9. Transportes.....	0,98%	-	69,99%	29,03%
MEDIA CAPV	12,23%	2,14%	24,69%	60,94%

Cobertura de los gastos corrientes:

ACTIVIDAD	COBERTURA GASTOS CORRIENTE
1. Aguas y saneamiento	92,55%
2. Gestión de servicios municipales.....	99,96%
3. Residuos sólidos urbanos.....	92,14%
4. Bienestar social.....	98,72%
5. Cuadrillas de Álava.....	91,78%
6. Promoción y enseñ., eusk. y form. ocup	96,45%
7. Parzonerías y aprovechamiento forestal	208,87%
8. Extinción de incendios.....	105,45%
9. Transportes	83,35%
MEDIA CAPV	89,93%

III.2.2 INDICADORES PRESUPUESTARIOS

Indicadores del presupuesto de ingresos

Se refleja la ejecución del presupuesto de ingresos, con detalle de los indicadores de ejecución de las previsiones definitivas y el grado de realización en cobros de los derechos reconocidos, así como el periodo medio de cobro global de los capítulos 1 a 3, clasificados por el tipo de actividad que desarrollan las entidades supramunicipales, son los siguientes:

ACTIVIDAD	EJECUCIÓN PRESUPUESTO INGRESOS	REALIZACIÓN DE COBROS	PERÍODO MEDIO COBRO GLOBAL CAPS.1 A 3 (*)
1. Aguas y saneamiento.....	75,33%	80,78%	52
2. Gestión de servicios municipales	86,22%	90,17%	58
3. Residuos sólidos urbanos	92,34%	86,55%	61
4. Bienestar social	94,18%	93,84%	23
5. Cuadrillas de Álava	87,22%	75,22%	35
6. Promoción y enseñ., eusk. y form. ocup.....	97,29%	90,90%	6
7. Parzonerías y aprovechamiento forestal	64,75%	90,41%	8
8. Extinción de incendios.....	77,60%	87,45%	-
9. Transportes.....	83,42%	99,90%	1
MEDIA CAPV	82,97%	89,95%	34

(*) Número de días.

Se ejecutan, para el conjunto de las entidades locales, el 82,97% de las previsiones definitivas y se cobran en el ejercicio el 89,95% de los derechos reconocidos.

El periodo medio de cobro del ejercicio es de 34 días, aunque para las actividades de residuos sólidos urbanos, gestión de servicios municipales y de aguas y saneamiento este indicador es de 61, 58 y 52 días, respectivamente.

Otros indicadores del presupuesto de ingresos

Los índices relativos a ingresos presupuestarios, los indicadores de autonomía y el índice de dependencia de las subvenciones recibidas, clasificados por el tipo de actividad que desarrollan las entidades supramunicipales, son los siguientes:

ACTIVIDAD	INGRESOS	AUTONOMÍA	Milesde euros	
			AUTONOMÍA FISCAL	ÍNDICE DE DEPENDENCIA SUBV.
1. Aguas y saneamiento.....	165.390	86,54%	76,28%	13,46%
2. Gestión de servicios municipales	41.440	25,41%	19,91%	72,73%
3. Residuos sólidos urbanos	103.339	45,84%	5,56%	53,71%
4. Bienestar social	23.322	15,37%	0,99%	84,63%
5. Cuadrillas de Álava	12.921	23,04%	4,74%	76,96%
6. Promoción y enseñ., eusk. y form. ocup	3.545	11,36%	1,04%	88,64%
7. Parzonerías y aprovechamiento forestal	719	63,65%	0,88%	36,35%
8. Extinción de incendios.....	1.147	0,09%	-	99,91%
9. Transportes.....	196.769	60,36%	-	39,64%
TOTAL CAPV	548.592	59,65%	25,71%	40,13%

La estructura de los ingresos de las entidades supramunicipales, clasificadas por su actividad, se refleja en el siguiente gráfico:

FINANCIACIÓN ENTIDADES SUPRAMUNICIPALES

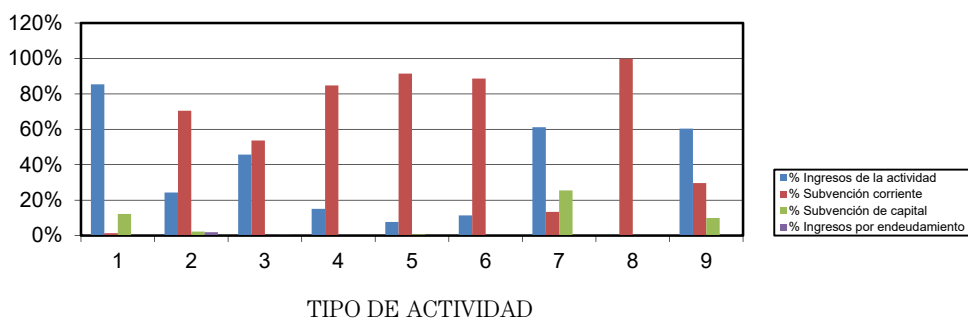

El 40,74% de las entidades supramunicipales analizadas financian más del 80% de su presupuesto con ingresos por subvenciones corrientes recibidas de los ayuntamientos integrados en las mismas o de otras instituciones.

Las entidades de abastecimiento y saneamiento de agua financian la mayor parte de su presupuesto con ingresos de la actividad.

Indicadores del presupuesto gastos

La ejecución de gastos, con detalle de los indicadores de ejecución de los créditos definitivos y el grado de realización de las obligaciones reconocidas, así como el período medio de pago global de los capítulos 2 y 6, clasificados por el tipo de actividad que desarrollan las entidades supramunicipales, son los siguientes:

ACTIVIDAD	EJECUCIÓN		PERÍODO MEDIO
	PRESUPUESTO GASTOS	REALIZACIÓN DE PAGOS	PAGO GLOBAL CAPS. 2 Y 6 (*)
1. Aguas y saneamiento.....	73,11%	93,99%	28
2. Gestión de servicios municipales	84,13%	91,92%	33
3. Residuos sólidos urbanos	84,58%	89,08%	41
4. Bienestar social	91,46%	93,76%	43
5. Cuadrillas de Álava	82,24%	89,23%	53
6. Promoción y enseñ., eusk. y form. ocup.....	94,21%	96,78%	49
7. Parzonerías y aprovechamiento forestal	70,62%	88,53%	93
8. Extinción de incendios.....	84,72%	88,75%	39
9. Transportes.....	84,70%	97,61%	4
MEDIA CAPV	81,02%	94,20%	23

(*) Número de días.

El nivel de ejecución de los créditos definitivos es de un 81,02% para el conjunto de las entidades locales y el grado de cumplimiento de las obligaciones reconocidas un 94,20%.

El resultado obtenido al dividir las obligaciones pendientes de pago a fin de ejercicio de los capítulos de gastos corrientes en bienes y servicios e inversiones reales, entre el total de obligaciones reconocidas en los capítulos indicados, expresado en días, es de 23.

Otros indicadores del presupuesto de gastos

Otros ratios que permiten completar la información sobre el gasto ejecutado, clasificados por el tipo de actividad que desarrollan las entidades supramunicipales, son los siguientes:

Miles de euros

ACTIVIDAD	GASTO EJECUTADO	ÍNDICE GASTOS PERSONAL	CARGA		ESFUERZO INVERSOR
			FINANCIERA	INVERSIÓN	
1. Aguas y saneamiento.....	160.508	21,27%	4,84%	35.753	22,27%
2. Gestión de servicios municipales	40.434	22,40%	0,62%	2.106	5,21%
3. Residuos sólidos urbanos	94.651	5,41%	0,26%	1.358	1,44%
4. Bienestar social	22.573	43,04%	0,06%	626	2,77%
5. Cuadrillas de Álava	12.182	36,92%	0,02%	418	3,43%
6. Promoción y enseñ., eusk. y form. ocup.....	3.433	80,73%	-	26	0,75%
7. Parzonerías y aprovechamiento forestal	785	21,56%	0,06%	312	39,77%
8. Extinción de incendios.....	1.253	9,15%	-	55	4,39%
9. Transportes.....	199.797	0,91%	30,27%	12.401	6,21%
TOTAL CAPV	535.617	12,77%	12,11%	53.055	9,91%

Las obligaciones reconocidas por tipo de actividad reflejan resultados muy heterogéneos. Los resultados de mayor gasto son los de las entidades dedicadas a la gestión del transporte por 200 millones de euros (265 euros por habitante), las de abastecimiento y saneamiento de agua por 161 millones de euros (84 euros por habitante) y las de residuos sólidos urbanos por 95 millones de euros (61 euros por habitante). Los resultados de menor gasto son los de las parzonerías y aprovechamiento forestal (16 euros por habitante) y de extinción de incendios (50 euros por habitante) por 1 millón euros, respectivamente.

El ratio de la carga financiera es de un 12,11%, en términos globales, si bien en las actividades de gestión del transporte asciende a 30,27%.

Hay que destacar en las entidades dedicadas a la distribución de agua y saneamiento y al transporte, integrada exclusivamente por el Consorcio de Transportes de Bizkaia, el elevado nivel de inversiones realizadas en infraestructuras.

Indicadores del resultado presupuestario y remanente de tesorería

ACTIVIDAD	ÍNDICE AHORRO BRUTO	SUPERÁVIT/ AHORRO BRUTO NO FINANCIERO	ÍNDICE DÉFICIT POR HAB. (*)	DEUDORES DUDOSO COBRO
1. Aguas y saneamiento.....	27,41%	27,47%	6	16,17%
2. Gestión de servicios municipales.....	3,45%	3,46%	5	6,25%
3. Residuos sólidos urbanos.....	9,57%	9,57%	8	11,30%
4. Bienestar social.....	5,73%	5,80%	7	0,43%
5. Cuadrillas de Álava.....	8,39%	8,41%	-	1,89%
6. Promoción y enseñ., eusk. y form. ocup.....	3,90%	3,90%	1	7,31%
7. Parzonerías y aprovechamiento forestal.....	11,81%	11,88%	(1)	2,82%
8. Extinción de incendios.....	(4,45%)	(4,45%)	2	-
9. Transportes.....	29,20%	32,69%	1	0,55%
MEDIA CAPV	20,80%	22,05%	5	11,67%

(*) Euros/ habitante.

Indicadores presupuestarios de ejercicios cerrados

ACTIVIDAD	REALIZACIÓN COBROS EJERCICIOS CERRADOS	REALIZACIÓN PAGOS EJERCICIOS CERRADOS
1. Aguas y saneamiento.....	79,26%	96,95%
2. Gestión de servicios municipales.....	70,01%	98,82%
3. Residuos sólidos urbanos.....	86,57%	99,99%
4. Bienestar social.....	98,36%	99,92%
5. Cuadrillas de Álava.....	86,43%	89,27%
6. Promoción y enseñ., eusk. y form. ocup.....	102,53%	100,00%
7. Parzonerías y aprovechamiento forestal.....	99,13%	100,00%
8. Extinción de incendios.....	78,90%	100,00%
9. Transportes.....	99,91%	100,00%
MEDIA CAPV	82,03%	98,70%

ANEXOS

A.1 ENTIDADES CON CONTROL EXTERNO

Las entidades que han sometido sus cuentas a un control externo son:

AYUNTAMIENTO	TH	POBLACIÓN
Por TVCP		
Amurrio.....	ÁLAVA	10.350
Balmaseda (*).....	BIZKAIA	7.697
Bilbao (*).....	BIZKAIA	346.843
Elorrio (*).....	BIZKAIA	7.372
Galdakao.....	BIZKAIA	29.326
Getxo.....	BIZKAIA	77.946
Lasarte-Oria.....	GIPUZKOA	18.380
Oyón-Oion (*).....	ÁLAVA	3.386
Ugao-Miraballes.....	BIZKAIA	4.152
Zaldibia.....	GIPUZKOA	1.613
Por auditores externos		
Arrasate.....	GIPUZKOA	22.001
Astigarraga.....	GIPUZKOA	6.532
Azkoitia.....	GIPUZKOA	11.633
Basauri.....	BIZKAIA	40.589
Eibar.....	GIPUZKOA	27.522
Elduain.....	GIPUZKOA	250
Gatika.....	BIZKAIA	1.663
Hernani.....	GIPUZKOA	20.354
Hondarribia.....	GIPUZKOA	16.828
Idiazabal.....	GIPUZKOA	2.312
Irun.....	GIPUZKOA	62.401
Lasarte-Oria.....	GIPUZKOA	18.380
Lazkao.....	GIPUZKOA	5.742
Lekeitio.....	BIZKAIA	7.307
Lezo.....	GIPUZKOA	6.122
Okondo.....	ÁLAVA	1.188
Tolosa.....	GIPUZKOA	19.667
Urretxu.....	GIPUZKOA	6.756
Usurbil.....	GIPUZKOA	6.174
Villabona.....	GIPUZKOA	5.867
Zumarraga.....	GIPUZKOA	9.728

(*) En curso a la fecha de este informe.

ENTIDAD SUPRAMUNICIPAL	ACTIVIDAD	POBLACIÓN
Por TVCP		
Consorcio de Aguas Bilbao Bizkaia.....	1	1.056.037
Consorcio de Transportes de Bizkaia	9	752.882
Por auditores externos		
Consorcio de Aguas Bilbao Bizkaia.....	1	1.056.037
Consorcio de Aguas de Gipuzkoa	1	344.320
Consorcio de Residuos de Gipuzkoa	3	740.457
Consorcio de Transportes de Bizkaia	9	752.882
Debabe Udal Euskaltegien Mankomunitatea	6	22.405
Mancomunidad de Aguas del Añarbe.....	1	317.065
Mancomunidad de Servicios del Urola Medio.....	3	32.300
Mancomunidad Pro-Minusv. Psiquicos Taller Ranzari.....	4	91.619
Mancomunidad Urola Garaia	8	25.309
Sasieta Mankomunitatea	3	69.749
Urbide Arabako Ur Patzuergoa-Cons. de Aguas de Álava	1	12.498

A.2 GASTOS DE PERSONAL

A.2.1 AYUNTAMIENTOS

El importe de los gastos de personal de los ayuntamientos en 2019 ha supuesto 956 millones de euros.

La composición de la plantilla en el conjunto de ayuntamientos es:

AYUNTAMIENTO	PLANTILLA	
	MEDIA	31/12/2019
Altos cargos.....	590	583
Personal eventual.....	231	225
Funcionarios	14.687	15.079
Personal laboral fijo.....	1.327	1.328
Personal laboral temporal	1.979	2.045
TOTAL	18.814	19.260

El detalle individualizado, por entidad, se incluye en:

- <http://www.tvcp.eu/informes.asp>

A.2.2 ENTIDADES SUPRAMUNICIPALES

El importe de los gastos de personal de las entidades supramunicipales en 2019 ha ascendido a 64 millones de euros.

La composición de la plantilla en el conjunto de entidades supramunicipales es:

ENTIDADES SUPRAMUNICIPALES	PLANTILLA	
	MEDIA	31/12/2019
Altos cargos.....	16	16
Personal eventual.....	14	12
Funcionarios	193	204
Personal laboral fijo.....	574	581
Personal laboral temporal	507	516
TOTAL	1.304	1.329

El detalle individualizado, por entidad, se incluye en:

- <http://www.tvcp.eu/informes.asp>

A.3 DEFICIENCIAS DEL ANÁLISIS DE LAS CUENTAS GENERALES

A.3.1 AYUNTAMIENTOS

Los ayuntamientos que han incumplido la obligación de remitir la Cuenta General del ejercicio 2019 al TVCP, son:

AYUNTAMIENTO	POBLACIÓN
Álava	
Alegria-Dulantzi	2.876
Añana	156
Campezo	1.040
Bizkaia	
Durango.....	29.791
Ea	823
Erandio	24.350
Ondarroa	8.400
Urduña.....	4.232
Gipuzkoa	
Aduna.....	469
Amezketeta.....	921
Asteasu	1.551
Belauntza	241
Gaintza	128
Irun	62.401
Segura	1.467
Zerain.....	259

La Cuenta General correspondiente al ayuntamiento de Mungia se ha recibido fuera de plazo, y una vez había sido confeccionado el informe provisional.

Los ayuntamientos en los que no se ha detectado ninguna deficiencia en los plazos de aprobación ni en el contenido formal y cualitativo de la Cuenta General, son:

AYUNTAMIENTO	POBLACIÓN
Álava	
Agurain	5.062
Lantarón	875
Ribera Alta	785
San Millán	715
Vitoria-Gasteiz.....	251.774
Bizkaia	
Amorebieta-Etxano	19.339
Elorrio	7.372
Igorre	4.284
Leioa	31.795
Loiu.....	2.433
Mallabia	1.158
Morga.....	410
Ortuella.....	8.395
Zaldibar.....	3.043
Zamudio.....	3.260
Zierbena.....	1.490
Gipuzkoa	
Abaltzisketa	333
Azkoitia.....	11.633
Azpeitia.....	14.936
Beasain	13.880
Elgoibar.....	11.613
Eskoriatza.....	4.065
Hernani	20.354
Hondarribia	16.828
Ibarra	4.199
Lazkao	5.742
Legazpi	8.371
Legorreta	1.417
Lezo	6.122
Mendaro	1.999
Olaberria	953
Ormaiztegi	1.276
Orendain.....	218
Oiartzun.....	10.293
Pasaia.....	16.156
Urretxu.....	6.756
Usurbil	6.174
Villabona.....	5.867
Zumarraga	9.728

Las deficiencias detectadas en los plazos de aprobación y en el contenido formal y cualitativo de la Cuenta General, son:

AYUNTAMIENTO	TH	POBLACIÓN	DEFICIENCIAS						
			A	B	C	D	E	F	
Abadiño.....	BIZKAIA	7.599	A1						
Abanto y Ciérvana-Abanto Zierbena	BIZKAIA	9.444		B1	C1				
Aia.....	GIPUZKOA	2.054	A1			D4,5			
Aizarnazabal.....	GIPUZKOA	772				D8			
Ajangiz.....	BIZKAIA	477	A1			D8			F1
Albiztur.....	GIPUZKOA	304	A1	B1					
Alegia.....	GIPUZKOA	1.722	A1		C1				F1
Alkiza.....	GIPUZKOA	367	A1						F1
Alonsotegi.....	BIZKAIA	2.907	A2						F1
Altzaga.....	GIPUZKOA	183			C1				F1
Altzo.....	GIPUZKOA	435	A1			D8			F1
Amoroto.....	BIZKAIA	410	A1			D3,8			F1
Amurrio.....	ÁLAVA	10.350	A2		C1	D10			
Andoain.....	GIPUZKOA	14.637	A1	B1	C3		E5		F1
Anoeta.....	GIPUZKOA	2.090		B1	C1	D10			F1
Antzuola.....	GIPUZKOA	2.126	A1						
Arakaldo.....	BIZKAIA	159	A2		C1	D8			
Arama.....	GIPUZKOA	200							F1
Aramaio.....	ÁLAVA	1.467	A1		C1				
Arantzazu.....	BIZKAIA	395	A1		C1	D8,9,10,11			F1,2
Areatza.....	BIZKAIA	1.201	A1		C1				F1,2
Aretxabaleta.....	GIPUZKOA	7.128	A1						
Armiñón.....	ÁLAVA	227	A1		C2				
Arraia-Maeztu.....	ÁLAVA	726		B1	C1				
Arrankudiaga.....	BIZKAIA	968	A3						
Arrasate.....	GIPUZKOA	22.001		B1	C1				
Arratzu.....	BIZKAIA	418	A1						F1
Arratzua-Ubarrundia.....	ÁLAVA	980			C1				
Arrieta.....	BIZKAIA	586	A2						
Arrigorriaga.....	BIZKAIA	12.160	A2		C1		E1		
Artea.....	BIZKAIA	736			C1	D8,9,10	E2,4		F1
Artzetales.....	BIZKAIA	721	A2						
Artziniega.....	ÁLAVA	1.821	A2		C1				
Asparrena.....	ÁLAVA	1.614	A1						
Astigarraga.....	GIPUZKOA	6.532				D10			
Ataun.....	GIPUZKOA	1.693		B1	C1				
Atxondo.....	BIZKAIA	1.366	A1		C1				
Aulesti.....	BIZKAIA	654	A1			D3,8	E6		F1
Ayala.....	ÁLAVA	2.974	A1		C1				
Bakio.....	BIZKAIA	2.688	A1		C1				F1
Baliarrain.....	GIPUZKOA	138	A1	B1					
Balmaseda.....	BIZKAIA	7.697			C1	D10			F1
Baños de Ebro.....	ÁLAVA	291			C1				

.../...

AYUNTAMIENTO	TH	POBLACIÓN	DEFICIENCIAS					
			A	B	C	D	E	F
Barakaldo	BIZKAIA	100.881	A4		C1			
Barrika	BIZKAIA	1.529	A4		C1			
Barrundia	ÁLAVA	883	A2		C1			
Basauri	BIZKAIA	40.589	A1					
Bedia	BIZKAIA	1.067	A1				D8	
Beizama	GIPUZKOA	143		B1				
Berango	BIZKAIA	7.195	A1					
Berantevilla	ÁLAVA	453	A2		C1			
Berastegi	GIPUZKOA	1.076					D8	
Bergara	GIPUZKOA	14.637					D8	F3
Bermeo	BIZKAIA	16.765			C1			
Bernedo	ÁLAVA	494			C1			
Berriatua	BIZKAIA	1.245	A1					
Berriz	BIZKAIA	4.623			C1			F1
Berrobi	GIPUZKOA	603	A1					F1
Bidania-Goiatz	GIPUZKOA	520	A1					
Bilbao	BIZKAIA	346.843			C1			
Busturia	BIZKAIA	1.616	A1			D3,4,6,8,9		F1
Deba	GIPUZKOA	5.459	A1					
Derio	BIZKAIA	6.631	A1					
Dima	BIZKAIA	1.436			C1		D3	F1
Donostia/San Sebastián	GIPUZKOA	187.415	A1		C1			
Durango	BIZKAIA	29.791	A4	B1	C3	D1,2,3,6,8,9,11		
Eibar	GIPUZKOA	27.522	A1					
Elantxobe	BIZKAIA	350					D3,4,8	
Elburgo	ÁLAVA	599			C2			
Elciego	ÁLAVA	1.005			C1			
Elduain	GIPUZKOA	250					D8	
Elgeta	GIPUZKOA	1.136		B1			D8,10	
Elvillar	ÁLAVA	333			C1			
Erandio	BIZKAIA	24.350			C3	D1,2,3,4,6,9,10		
Ereño	BIZKAIA	245	A1	B1		D3,4,6,7,8,9		F1
Ermua	BIZKAIA	15.880	A1	B1	C1			
Errenteria	GIPUZKOA	39.471					D8	E3
Errezil	GIPUZKOA	585	A1					
Errigoiti	BIZKAIA	479					D8	
Etxebarri	BIZKAIA	11.563			C1			F1
Etxebarria	BIZKAIA	788		B1				
Ezkiio	GIPUZKOA	454	A1					F1
Forua	BIZKAIA	920		B1				F1
Fruiz	BIZKAIA	536	A1				D8,9	F1
Gabiria	GIPUZKOA	488	A1		C1			
Galdakao	BIZKAIA	29.326	A1				D9	
Galdames	BIZKAIA	831	A1					
Gamiz-Fika	BIZKAIA	1.379			C1			F1
Garai	BIZKAIA	327			C1			

.../...

AYUNTAMIENTO	TH	POBLACIÓN	DEFICIENCIAS						
			A	B	C	D	E	F	
Gatika.....	BIZKAIA	1.663	A1						
Gautegiz Arteaga.....	BIZKAIA	836	A1						F1
Gaztelu.....	GIPUZKOA	152	A3						
Gernika-Lumo.....	BIZKAIA	17.016	A3						F1
Getaria.....	GIPUZKOA	2.821	A1		C1		D8	E2	
Getxo.....	BIZKAIA	77.946	A4		C1				
Gizaburuaga.....	BIZKAIA	208	A2				D3,8	E6	F1
Gordexola.....	BIZKAIA	1.710			C1				
Gorliz.....	BIZKAIA	5.785	A1		C1				
Güeñes.....	BIZKAIA	6.734		B1	C1				
Harana.....	ÁLAVA	221	A4		C2		D8		
Hernialde.....	GIPUZKOA	303	A1						
Ibarrangelu.....	BIZKAIA	632	A1	B1					F1
Idiazabal.....	GIPUZKOA	2.312			C1		D10	E4	
Ikaztegieta.....	GIPUZKOA	498					D3	E4	
Irun.....	GIPUZKOA	62.401	A4		C3	D1,2,6,9,11			
Iruña Oka.....	ÁLAVA	3.411			C1				F4
Irura.....	GIPUZKOA	1.852		B1	C1		D8	E4	F1
Iruraiz-Gauna.....	ÁLAVA	517	A1	B1	C2		D8	E5	
Ispaster.....	BIZKAIA	735			C1				F1,2
Itsaso.....	GIPUZKOA	157	A1						F1
Itsasondo.....	GIPUZKOA	658							F1
Iurreta.....	BIZKAIA	3.662			C2				
Izurtza.....	BIZKAIA	255		B1	C1		D6,8		F1
Karrantza Harana.....	BIZKAIA	2.778							F1
Kortezubi.....	BIZKAIA	441	A2			D3,4,8,9,11			F1,2
Kripan.....	ÁLAVA	180			C1				
Kuartango.....	ÁLAVA	376		B1	C1				
Labastida.....	ÁLAVA	1.452	A1		C1				
Lagrán.....	ÁLAVA	157			C1				
Laguardia.....	ÁLAVA	1.494			C2				
Lanciego.....	ÁLAVA	691			C1				
Lanestosa.....	BIZKAIA	251		B1					F1
Lapuebla de Labarca.....	ÁLAVA	865			C1				
Larrabetzu.....	BIZKAIA	2.033			C1		D8		F1
Larraul.....	GIPUZKOA	251	A1						
Lasarte-Oria.....	GIPUZKOA	18.380	A1		C1				
Laudio.....	ÁLAVA	18.102	A4		C1				
Laukiz.....	BIZKAIA	1.194	A1						
Leaburu.....	GIPUZKOA	372	A1						
Legutio.....	ÁLAVA	1.885	A2		C1				
Leintz-Gatzaga.....	GIPUZKOA	234	A1	B1	C1				
Lekeitio.....	BIZKAIA	7.307							F1,4
Lemoa.....	BIZKAIA	3.486					D3,6,9		F1
Lemoiz.....	BIZKAIA	1.238	A1		C1			E1	

.../...

AYUNTAMIENTO	TH	POBLACIÓN	DEFICIENCIAS					
			A	B	C	D	E	F
Leza.....	ÁLAVA	203	A1	B1	C1			
Lezama.....	BIZKAIA	2.412	A1	B1	C3	D8		F1
Lizartza.....	GIPUZKOA	603				D10		F1
Mañaria.....	BIZKAIA	515			C1	D9		F1
Markina-Xemein.....	BIZKAIA	5.006	A1					F1
Maruri-Jatabe.....	BIZKAIA	991	A1		C1	D8,10,11		F1,2
Mendata.....	BIZKAIA	383	A2		C1			F1
Mendexa.....	BIZKAIA	438	A1	B2	C3	D3,4,6,8,10		F1,2
Meñaka.....	BIZKAIA	761	A2		C1	D8		
Moreda de Álava.....	ÁLAVA	221	A2		C1			
Mundaka.....	BIZKAIA	1.852	A1					F1
Mungia.....	BIZKAIA	17.691			C2	D9		
Munitibar-Arbatzegi								
Gerrikaitz.....	BIZKAIA	468	A2		C1	D3,8	E6	F1
Murueta.....	BIZKAIA	308	A1		C1	D3,6,9		F1
Muskiz.....	BIZKAIA	7.507	A4					
Mutiloa.....	GIPUZKOA	249	A1	B2	C1	D9		F1
Mutriku.....	GIPUZKOA	5.333	A1	B1		D4,10		
Muxika.....	BIZKAIA	1.465			C1			F1
Nabarniz.....	BIZKAIA	253	A1			D6,8,9		F1
Navaridas.....	ÁLAVA	200	A1	B1	C1			
Okondo.....	ÁLAVA	1.188	A4	B1	C1			
Oñati.....	GIPUZKOA	11.380			C1			
Ordizia.....	GIPUZKOA	10.394	A4	B1	C1			
Orexa.....	GIPUZKOA	121				D10		F1
Orio.....	GIPUZKOA	6.022	A1				E5	
Orozko.....	BIZKAIA	2.636				D10		F2
Otxandio.....	BIZKAIA	1.314		B1	C3	D3,4,6,8,9		F1
Oyón-Oion.....	ÁLAVA	3.386	A1		C1			
Peñacerrada-Urizaharra.....	ÁLAVA	261	A1		C1			
Plentzia.....	BIZKAIA	4.331	A4					
Portugalete.....	BIZKAIA	45.766	A1					
Ribera Baja.....	ÁLAVA	1.350	A1		C1			
Samaniego.....	ÁLAVA	316			C1			
Santurtzi.....	BIZKAIA	45.853				D8,10		
Sestao.....	BIZKAIA	27.296						F1
Sondika.....	BIZKAIA	4.502		B1	C3	D3,4,8,10		
Sopela.....	BIZKAIA	13.878	A4					
Sopuerta.....	BIZKAIA	2.527	A4	B1	C1	D8,9		
Soraluze-Placencia de las								
Armas.....	GIPUZKOA	3.883				D3,10		
Sukarrieta.....	BIZKAIA	332	A2		C1			F1
Tolosa.....	GIPUZKOA	19.667				D10		
Trucios-Turtzioz.....	BIZKAIA	501		B1	C1	D9		F1
Ubide.....	BIZKAIA	160				D8		F2

.../...

AYUNTAMIENTO	TH	POBLACIÓN	DEFICIENCIAS						
			A	B	C	D	E	F	
Ugao-Miraballes.....	BIZKAIA	4.152	A1						
Urduliz.....	BIZKAIA	4.456	A2						
Urduña.....	BIZKAIA	4.232	A1		C3	D1,2,3,6,8,9			
Urkabustaiz.....	ÁLAVA	1.371	A2					E5	
Urnieta.....	GIPUZKOA	6.168			C1		D8	E5	
Valdegovía.....	ÁLAVA	996		B1	C1				
Valle de Trápaga-Trapagaran	BIZKAIA	11.985	A4						F1
Villabuena de Álava.....	ÁLAVA	296			C1				
Yécora.....	ÁLAVA	268	A2	B1					
Zaldibia.....	GIPUZKOA	1.613					D9	E5	F1
Zalduondo.....	ÁLAVA	183		B1	C1				
Zalla.....	BIZKAIA	8.447		B1					F1
Zambrana.....	ÁLAVA	410	A1	B1	C1				
Zaratamo.....	BIZKAIA	1.614	A2						F1
Zarautz.....	GIPUZKOA	23.323	A1						
Zeanuri.....	BIZKAIA	1.250	A1						F1
Zeberio.....	BIZKAIA	1.073	A1		C1				
Zegama.....	GIPUZKOA	1.528	A1					E5	
Zestoa.....	GIPUZKOA	3.711	A1						
Zigoitia.....	ÁLAVA	1.747	A2		C1				
Ziortza-Bolibar.....	BIZKAIA	413	A1		C2				F1
Zizurkil.....	GIPUZKOA	3.002	A1	B1			D6,8,9	E5	F1
Zuia.....	ÁLAVA	2.302	A1		C1				
Zumaia.....	GIPUZKOA	10.098	A1	B1	C1			E5	

DEFICIENCIAS	Nº
DEFICIENCIAS EN LOS PLAZOS DE APROBACIÓN DE:	AYUNTAMIENTOS
A. PRESUPUESTO	
A1 1er trimestre 2019	84
A2 2º trimestre 2019	22
A3 2º semestre 2019	3
A4 Presupuesto prorrogado	14
B. LIQUIDACIÓN	
B1 Entre 01/04/2020 y 31/07/2020	40
B2 Entre 01/08/2020 y 31/12/2020	2
C. CUENTA GENERAL	
C1 Entre 01/08/2020 y 31/12/2020	90
C2 Posterior a 01/01/2021	8
C3 No consta aprobación de la Cuenta General	9
DEFICIENCIAS EN EL CONTENIDO FORMAL DE LA CUENTA GENERAL Y LIQUIDACIÓN	
D1 No hay balance	4
D2 No hay cuenta del resultado económico-patrimonial	4
D3 No hay estado de cambios en el patrimonio neto	19
D4 No hay estado de flujos de efectivo	10
D5 No hay estado de liquidación del presupuesto	1
D6 No hay memoria	13
D7 No hay Actas de Arqueo	1
D8 No hay notas o certificaciones de cada entidad bancaria de los saldos existentes y conciliaciones	42
D9 No hay estado de conciliación de los resultados presupuestario y contable	22
D10 No incluyen cuenta de tesorería	19
D11 No hay información de la deuda	5
DEFICIENCIAS CUALITATIVAS EN EL CONTENIDO DE LA CUENTA GENERAL: ASPECTOS PRESUPUESTARIOS	
E1 Resultado presupuestario incorrectamente calculado	2
E2 No calculan ajustes al resultado presupuestario del ejercicio	2
E3 Remanente de tesorería incorrectamente calculado	1
E4 No calculan remanente para gastos con financiación afectada	4
E5 Existen descuadres en la cuenta de tesorería	9
E6 Deudores con antigüedad superior a 24 meses sin estudio de cobrabilidad ni reducción del remanente de tesorería	3
DEFICIENCIAS CUALITATIVAS EN EL CONTENIDO DE LA CUENTA GENERAL: CONTABILIDAD PATRIMONIAL	
F1 Balance o cuenta del resultado económico-patrimonial no incluyen amortización	67
F2 No coincide anexo deuda con balance	8
F3 Provisión dudoso cobro no reflejada en balance	1
F4 Provisión dudoso cobro en balance inferior a la del remanente de tesorería	2

A.3.2 ENTIDADES SUPRAMUNICIPALES

Las entidades supramunicipales que han incumplido la obligación de remitir la Cuenta General del ejercicio 2019 al TVCP, son:

ENTIDAD	ACTIVIDAD	POBLACIÓN
Consortio de Aguas Kuartango-Kuartangoko Ur Partzuergoa	1	376
Consortio de Aguas Llanada-Sierra Elgea	1	2.115
Consortio de Aguas de Iruña de Oca	1	3.411
Consortio de Aguas del Valle de Arana	1	221
Consortio de Aguas La Lomba	1	156
Cuadrilla de Campezo-Montaña Alavesa	5	2.899
Parzonería General Gipuzkoa y Álava	7	7.895
Parzonería Menor de Gipuzkoa	7	5.566
Mancomunidad Pro-Minusv. Psíquicos Taller Ranzari	4	91.619
Parzonería de Entzia	7	7.391
Parzonería de Iturrieta	7	5.062

Las entidades supramunicipales en las que no se ha detectado ninguna deficiencia en los plazos de aprobación ni en el contenido formal y cualitativo de la Cuenta General, son:

ENTIDAD	ACTIVIDAD	POBLACIÓN
Arratiako Udalen Mankomunitatea	2	14.015
Consortio de Aguas Bilbao Bizkaia	1	1.056.037
Consortio de Aguas de Gipuzkoa	1	344.320
Consortio de Transportes de Bizkaia	9	752.882
Cuadrilla de Laguardia-Rioja Alavesa	5	11.201
Debade Udal Euskaltegien Mankomunitatea	6	22.405
Debagoieneko Mankomunitatea	2	62.707
Mancomunidad Comarcal de Debabarrena	3	72.847
Mancomunidad de Aguas del Añarbe	1	317.065
Mancomunidad de La Merindad de Durango	4	53.603
Mancomunidad de San Marcos	3	317.065
Urretxu-Zumarragako Udal Euskaltegia	6	16.484

Las deficiencias detectadas en los plazos de aprobación y en el contenido formal y cualitativo de la Cuenta General, son:

ENTIDAD	ACTIVIDAD	POBLACIÓN	DEFICIENCIAS					
			A	B	C	D	E	F
Aiztondo Zerbitzuen Mankomunitatea	4	4.089	A1		C1			
Busturialdeko Mankomunitatea	3	4.770	A3			D5,7		
Consortio de Aguas de Busturialdea	1	44.634		B2	C3	D3,4,5,6,7		F1,2
Consortio de Aguas "Kantauriko Urkidetza"	1	34.435			C1			
Consortio de Aguas de la Rioja Alavesa	1	11.201		B1	C1			
Consortio de Aguas de Mendi-Haran.....	1	785			C3			
Consortio de Aguas de Zigoitia.....	1	1.747			C1			F1
Consortio Estribaciones del Gorbea	3	8.619	A1					
Consortio de Residuos de Gipuzkoa	3	740.457					E3,4	
Consortio Transfronterizo Bidasoa-Txingudi	2	79.229	A3		C2			F1
Cuadrilla de Añana	5	9.039			C1			
Cuadrilla de Ayala.....	5	34.435	A1					
Cuadrilla de Gorbeialdea.....	5	9.752	A2		C1			
Cuadrilla de la Llanada Alavesa	5	12.449		B1				
Enirio-Aralarko Mankomunitatea	7	38.016	A3	B1	C1			E2
Enkarterriko Udal Euskaltegiko Mank.....	6	22.878	A2	B1		D6,7	E2,4	
Lea Artibaiko Amankomunazgoa	2	24.540	A1	B1				F1
Lea Ibarreko Udal Mankomunazgoa.....	2	2.178	A2			D3,6		F1
M. de Municipios de las Encartaciones	2	32.197	A1		C1	D8		F1
Mancomunidad Bideberri.....	4	3.496			C1			F1
Mancomunidad de Municipios Loatzo.....	6	19.636	A2	B1				F1
Mancomunidad de Serv. Sociales Busturialdea ..	4	29.551	A2		C1	D3,4,5,6,8		F1
Mancomunidad de Servicios de Txingudi.....	1	79.229						F1
Mancomunidad de Servicios del Urola Medio....	3	32.300	A1					
Mancomunidad Leintz Udal Euskaltegia	6	11.193	A1					
Manc.. Margen Izquierda y Zona Minera.....	3	249.620			C1	D6,7,8		F1
Mancomunidad Matadero Comarcal Tolosa	2	100.868	A1					
Mancomunidad Mungialde de Servicios Sociales	4	24.299		B1	C1			F1
Manc. Pro-Minusv. Psíquicos Taller Ranzari.....	4	91.619	A3	B1	C3	D1,2,3,4,5,6,7		
Mancomunidad de Servicios Uribe Kosta.....	4	38.412	A1					
Mancomunidad de Servicios Uribe-Butroe.....	4	7.110	A1		C3	D6		F1
Mancomunidad Urola Garaia	8	25.309	A1		C2			
Parzonería de Entzia.....	7	7.391	A1		C3	D1,2,3,4,5,6,7,9	E2,4	
Parzonería de Iturrieta.....	7	5.062	A1		C3	D1,2,3,4,5,6,7,9	E2,4	
Saiaz Gizarte Zerbitzu Mankomunitatea	4	1.552	A1					F1
Sasieta Mankomunitatea.....	3	69.749				D6		
Tolosaldeko Mankomunitatea	3	62.242	A1					
Txorierriko Mankomunitatea	2	21.271	A1		C1			E1
Udalerrri Euskaldunen Mankomunitatea (Uema).	6	228.613		B1	C1	D6	E2,4	
Uli Mankomunitatea	4	886	A3		C3			F1
Urbide Arabako Ur Patzuergoa-Consortio de Aguas de Álava	1	12.498			C2			
Urola Kostako Udal Elkarte.....	2	44.318		B1	C3			

DEFICIENCIAS	N° ENTIDADES
DEFICIENCIAS EN LOS PLAZOS DE APROBACIÓN DE:	
A. PRESUPUESTO	
A1 1er trimestre 2019	16
A2 2º trimestre 2019	5
A3 Presupuesto prorrogado	5
B. LIQUIDACIÓN	
B1 Entre 01/04/2020 y 31/07/2020	10
B2 Entre 01/08/2020 y 31/12/2020	1
C. CUENTA GENERAL	
C1 Entre 01/08/2020 y 31/12/2020	14
C2 Posterior a 01/01/2021	3
C3 No consta aprobación de la Cuenta General	8
DEFICIENCIAS EN EL CONTENIDO FORMAL DE LA CUENTA GENERAL Y LIQUIDACIÓN	
D1 No hay balance	3
D2 No hay cuenta del resultado económico-patrimonial	3
D3 No hay estado de cambios en el patrimonio neto	6
D4 No hay estado de flujos de efectivo	5
D5 No hay memoria	6
D6 No hay notas o certificaciones de cada entidad bancaria de los saldos existentes y conciliaciones	11
D7 No hay estado de conciliación de los resultados presupuestario y contable	7
D8 No incluyen cuenta de tesorería	3
D9 No hay información de la deuda	2
DEFICIENCIAS CUALITATIVAS EN EL CONTENIDO DE LA CUENTA GENERAL: ASPECTOS PRESUPUESTARIOS	
E1 Resultado presupuestario incorrectamente calculado	1
E2 No calculan ajustes al resultado presupuestario del ejercicio	5
E3 Remanente de tesorería incorrectamente calculado	1
E4 No calculan remanente para gastos con financiación afectada	5
DEFICIENCIAS CUALITATIVAS EN EL CONTENIDO DE LA CUENTA GENERAL: CONTABILIDAD PATRIMONIAL	
F1 Balance o cuenta del resultado económico-patrimonial no incluyen amortización	15
F2 No coincide anexo deuda con balance	1

ALEGACIONES

ALEGACIONES DEL AYUNTAMIENTO DE AMURRIO

Visto el “Informe sobre las Cuentas de las Entidades Locales de la CAPV 2019”, el Ayuntamiento de Amurrio presenta las siguientes:

ALEGACIONES:

Alegación 1.- Cuenta de Tesorería.

En ANEXOS.- A.3 DEFICIENCIAS DEL ANÁLISIS DE LAS CUENTAS DE GENERALES – A.3.1 AYUNTAMIENTOS

Entre las deficiencias detectadas en este ayuntamiento se establece la deficiencia D10 (No incluyen cuenta de tesorería).

En la página 268 de la Cuenta general de 2019, remitida al TVCP, consta el “Estado de conciliación de las cuentas bancarias”.

En las páginas 693 a 724 de la Cuenta General de 2019 consta la “Cuenta de Tesorería” y las “Actas mensuales de Arqueo”.

En conclusión, el Ayuntamiento de Amurrio entiende que la cuenta de tesorería se incluye en la cuenta general, no procediendo la deficiencia denominada D10.

ALEGACIONES DEL AYUNTAMIENTO DE AÑANA

Por el presente y recibido el oficio de los resultados de la fiscalización del informe sobre las Cuentas de las Entidades Locales de la CAE, 2019, apareciendo en el informe adjunto el municipio de Añana en el punto A.3 Deficiencias del análisis de las cuentas generales. Se informa que el 16 de octubre de 2020 se envió solicitud de prórroga para el envío de la documentación relativa a la liquidación de los presupuestos de las Corporación Locales año 2019, al no haber secretaria desde el 31 de enero de 2020, al ser ella la encargada de hacer la contabilidad, liquidación y cuenta general. El personal administrativo por cumulo de trabajo finalmente el 11 de agosto lo iba a enviar en vuestra web y no tuvo la opción de subir la cuenta general, es por lo que solicito información de como proceder al envío de la Cuenta General debidamente aprobada correspondiente al ejercicio 2019, la cual incluye la Liquidación del Presupuesto General correspondiente al mismo ejercicio.

ALEGACIONES DEL AYUNTAMIENTO DE MUNGIA

CUENTA GENERAL.

1. Con fecha 24/05/2021 se remitió en soporte informático:
 - Certificado de Secretaría del acuerdo plenario de aprobación de la Cuenta General, detallando la documentación contenida en el expediente.
 - Cuenta General del ejercicio 2019.

2. Con fecha 01/06/2021 se registró notificación de acuse de recibo por el Tribunal Vasco de Cuentas Públicas.
3. Se remite nuevamente adjunto, dicha información en soporte informático.

ALEGACIONES DEL AYUNTAMIENTO DE MUTILOA

Corrección D9

De lo expuesto en el apartado 11 de la Memoria del Expediente de la Cuenta General 2019, se deduce lo siguiente:

- Se ha amortizado el préstamo en su totalidad durante el ejercicio 2019.
- Los datos recogidos en dicha memoria son los siguientes:
 - Intereses del préstamo abonado en el ejercicio 2019: 4.712.94 euros.
 - Amortización del préstamo abonado en el ejercicio 2019: 314.336,84 euros.

ALEGACIONES DEL AYUNTAMIENTO DE OÑATI

Este Ayuntamiento de Oñati, en el apartado “A.3.1 DEFICIENCIAS EN EL ANALISIS DE LAS CUENTAS GENERALES. AYUNTAMIENTOS”, entre las faltas que se manifiestan en el plazo de aprobación de la Cuenta General y de su contenido formal y cualitativo, ha detectado la siguiente deficiencia:

C1: entre 01/08/2020 y 31/12/2020

Examinada la documentación de la Cuenta General correspondiente al ejercicio 2019 y dentro del plazo concedido al efecto, presento la siguiente ALEGACIÓN:

En lo que respecta a los plazos de aprobación de la Cuenta General, a nivel estatal el Real Decreto 463/2020, por el que se declara el estado de alarma para la gestión de la crisis sanitaria ocasionada por el COVID-19, establece en su Disposición Adicional tercera la suspensión de los plazos administrativos, suspendiendo los términos y suspendiendo los plazos de tramitación de los procedimientos de las entidades del sector público. El cómputo de los plazos se reanudará a partir de la pérdida de vigencia de este Real Decreto o, en su caso, de sus prórrogas. En este sentido, a nivel foral, desconocemos que se haya producido una aprobación a nivel de norma o decreto que haga referencia a los plazos de aprobación. No obstante, el Pleno del TVCP debería tener en cuenta, análogicamente, la suspensión en lo que al cumplimiento de plazos se refiere.

ALEGACIONES DEL AYUNTAMIENTO DE ZUMAIA

En el apartado de Anexos a dicho informe el Ayuntamiento de Zumaia en el apartado de Análisis de las Cuentas Generales tiene errores en A1, B1, C1, y E5.

Nuestra alegación o justificación se refiere al error E5, ante el cual queremos señalar lo siguiente, 5 cuentas corrientes de nuestra cuenta de tesorería no cuadran entre el contabilización y entre el saldo existente en el banco, su fusificación es la siguiente por cada cuenta corriente:

- En el caso de la cuenta corriente de Banco Sabadell, la diferencia corresponde a la “data” 141, esta alegación se explica claramente en la documentación justificativa, como este movimiento se contabilizó el 31 de diciembre de 2019 por tener esa fecha, pero el ingreso en la cuenta bancaria se produjo en enero.
 “Data”: son ingresos recaudatorios que cobran las entidades bancarias a través de recibos cada 15 días.
- En el caso de la cuenta corriente del Banco Santander, también las diferencias se referencias a las “datas” 141 y 3/2020, esta alegación se justifica en la documentación anexa, en los movimientos de la cuenta contable patrimonial de 2019 y 2020. Cada data está contabilizada en un año distinto y en el pantallazo bancario se observa que el ingreso de la suma de ambas se produjo el 13 de enero de 2020, con lo cual la diferencia está justificada.
- En el caso de la cuenta corriente de Laboral Kutxa, la diferencia corresponde a la “data” 144, esta alegación se refleja en la documentación justificativa, como este movimiento se contabilizó el 31 de diciembre de 2019, pero el ingreso en la cuenta bancaria se produjo el 13 de enero de 2020 en 3 movimientos con concepto de liquidación.
- En el caso de la cuenta corriente 24875 de Kutxabank, la diferencia corresponde a la “data” de la ejecutiva 125, esta alegación se refleja en la documentación justificativa, como se contabilizó este movimiento el 30 de diciembre de 2019, pero el ingreso en la cuenta bancaria se produjo el 16 de enero de 2020.
- En el caso de la cuenta corriente 11381 de Kutxabank, la diferencia, se referencia a la “data” 141 y la “data” 3/2020, esta alegación se refleja en la documentación justificativa, en los movimientos de la cuenta contable patrimonial de 2019 y 2020 se observa que cada movimiento está contabilizado en un año diferente y en el pantallazo de la cuenta bancaria se observa que el ingreso de la suma de ambas se produjo el 11 de enero de 2020 mediante 3 ingresos con el concepto “abono”.

ALEGACIONES DEL CONSORCIO DE RESIDUOS DE GIPUZKOA

PRIMERA. En el informe sobre las cuentas de las Entidades Locales de la CAPV 2019, se señala que el Consorcio de Residuos de Gipuzkoa tiene deficiencias cualitativas en el contenido de la Cuenta General en los epígrafes E3 y E4 puesto que se indica que el remanente está mal calculado, y no se calcula el remanente para gastos con financiación afectada. En este sentido hay que indicar que a la hora de rellenar el cuestionario se señaló

por error que SI se calculan ajustes al resultado presupuestario del ejercicio (Desviaciones de financiación y gastos financiados con remanente de tesorería) y se debería haber indicado NO. De este modo hay que señalar que el remanente de tesorería está bien calculado y no se calcula el remanente para gastos de financiación afectada porque no aplica.

Considerando que se justifica suficientemente el cumplimiento de las obligaciones del Consorcio de Residuos de Gipuzkoa, en relación a las cuentas del ejercicio 2019, y la no existencia de las deficiencias mencionadas, por todo lo cual, solicito,

Que tenga por presentado este escrito de alegaciones, estime las alegaciones anulando las deficiencias que respecto a esta Entidad figuran en los epígrafes de los informes de cuentas 2019 analizados.

ALEGACIONES DE LA CUADRILLA DE LA LLANADA ALAVESA

ALEGACIÓN AL ANEXO A.3.2 DEFICIENCIAS DEL ANÁLISIS DE LAS CUENTAS GENERALES: ENTIDADES SUPRAMUNICIPALES.

En el referido anexo se recoge como deficiencia de la Cuadrilla, la aprobación de la Liquidación entre el 1/4/2020 y el 31/7/2021; Concretamente, la Cuadrilla de la Llanada Alavesa aprobó la Liquidación con fecha 1 de abril de 2020.

El Real Decreto 463/2020, de 14 de marzo, por el que se declara el estado de alarma para la gestión de la situación de crisis sanitaria ocasionada por el COVID-19, establece en su “Disposición adicional tercera. Suspensión de plazos administrativos” que, “se suspenden términos y se interrumpen los plazos para la tramitación de los procedimientos de las entidades del sector público. El cómputo de los plazos se reanudará en el momento en que pierda la vigencia el presente real decreto o, en su caso, las prórrogas del mismo. Los plazos se reanudaron con fecha 1 de junio de 2020.

En base a ello, la aprobación de la Liquidación por parte de la Cuadrilla con fecha 1 de abril de 2020, entendemos no constituye una deficiencia.

ALEGACIONES DEL CONSORCIO DE TRANSPORTES DE BIZKAIA

La Población que figura en los trabajos realizados con ocasión de la Fiscalización del Informe sobre las Cuentas de las Entidades Locales de la CAE (año 2019) que ha realizado ese Tribunal es de 752.882. No obstante, debe advertirse que, de conformidad con los datos del Euskal Estatistika Erakundea – Instituto Vasco de Estadística Eustat, la población del Territorio Histórico de Bizkaia el 1 de enero de 2020 a considerar es 1.149.044.

Debe considerarse que este Consorcio realiza sus actuaciones en todo el Territorio Histórico ya que además de corresponderle la titularidad de Metro de Bilbao, S.A., es el responsable de la coordinación del Transporte Público en Bizkaia.

Así, en la propia Ley de creación del Consorcio de Transportes de Bizkaia (CTB) se contempla la posibilidad de recibir competencias para la gestión del transporte público en Bizkaia, tras la puesta en marcha del metro, y a partir de los Acuerdos Marco firmados en

junio de 1997 se confirieron al Consorcio competencias en materia de coordinación de tarifas y reordenación del transporte público. Como consecuencia de todo ello, el Consorcio de Transportes está llevando a cabo funciones de coordinación con las distintas instituciones y operadores para la adopción de medidas tendentes a la progresiva reordenación del Transporte Público de Bizkaia, como son los billetes único (Barik), la zonificación común y distintas medidas de política tarifaria. Es el responsable del diseño y la coordinación de los títulos de transporte unificados de Bizkaia, y el encargado de la emisión y gestión de los mismos, además de realizar distintos estudios, análisis de movilidad, etc. en el Territorio Histórico de Bizkaia.

Debe considerarse que en la propia sede social de CTB se encuentra constituida la Autoridad de Movilidad de Bizkaia, para la puesta en común de las políticas del transporte en el Territorio Histórico de Bizkaia y CTB realiza la asistencia funcional aportando los medios necesarios para la celebración de las reuniones, seguimiento y ejecución.

ALEGACIONES DE MANCOMUNIDAD DE MUNICIPIOS VASCOS (UEMA)

Adjuntan Remanente de Tesorería, Resultado presupuestario y Acta de Arqueo.