

Txostena

Informe

EAEko Udal Entitateen Kontuak

Cuentas de las Entidades Locales de la CAPV

2017





Herri -Kontuen
Euskal Epaitegia

Tribunal Vasco
de Cuentas Públicas

AURKIBIDEA/ÍNDICE

LABURTZAPENAK ETA DEFINIZIOAK	5
AZTERTUTAKO RATIOAK.....	7
I. SARRERA.....	9
II. ONDORIOAK.....	12
II.1 UDALEN KONTUAK	12
II.2 UDALAZ GAINDIKO KONTUAK.....	15
III. RATIOAK ETA ADIERAZLEAK	17
III.1 UDAL ADIERAZLEAK 2017/12/31-N.....	17
III.2 UDALAZ GAINDIKO ENTITATEEN ADIERAZLEAK 2017/12/31-N.....	36

ERANTSITAKO LIKIDAZIOAK

<http://www.tvcp.eu/informes.asp>

ERANSKINAK	45
A.1 KONTUAK AUDITATUAK DITUZTEN ERAKUNDEAK.....	45
A.2 LANGILERIA-GASTUAK	46
A.3 KONTU OROKORREN AZTERKETAN HUTSAK	48
ALEGAZIOAK	59

EKONOMIA-FINANTZAREN INFORMAZIOA

<http://www.tvcp.eu/informes.asp>

1. ERAKUNDE AUTONOMOAK, ERAKUNDE PUBLIKOAK, SOZIETATE PUBLIKOAK
ETA FUNDAZIOAK
2. AURREKONTU-LIKIDAZIOEN ETA PLANTILLAREN LABURPENA
3. FINANTZA RATIOAK
4. MAGNITUDE NAGUSIEN BILAKAERA



ABREVIATURAS Y DEFINICIONES	65
RATIOS ANALIZADOS.....	67
I. INTRODUCCIÓN.....	69
II. CONCLUSIONES	72
II.1 CUENTAS MUNICIPALES.....	72
II.2 CUENTAS SUPRAMUNICIPALES	75
III. RATIOS E INDICADORES.....	77
III.1 INDICADORES MUNICIPALES A 31/12/2017	77
III.2 INDICADORES DE LAS ENTIDADES SUPRAMUNICIPALES A 31/12/2017	96

LIQUIDACIONES AGREGADAS

<http://www.tvcp.eu/informes.asp>

ANEXOS	105
A.1 ENTIDADES CON CUENTAS AUDITADAS	105
A.2 GASTOS DE PERSONAL.....	106
A.3 DEFICIENCIAS DEL ANÁLISIS DE LAS CUENTAS GENERALES.....	108
ALEGACIONES	119

INFORMACIÓN ECONÓMICO FINANCIERA

<http://www.tvcp.eu/informes.asp>

1. ORGANISMOS AUTÓNOMOS, ENTIDADES PÚBLICAS, SOCIEDADES PÚBLICAS Y FUNDACIONES
2. RESUMEN DE LAS LIQUIDACIONES PRESUPUESTARIAS Y PLANTILLA
3. RATIOS FINANCIEROS
4. EVOLUCIÓN PRINCIPALES MAGNITUDES



Herri-Kontuen
Euskal Epaitegia

Tribunal Vasco
de Cuentas Públicas

LABURTZAPENAK ETA DEFINIZIOAK

EAE	Euskal Autonomia Erkidegoa.
10/2003 FA	21/2003 Foru Araua, abenduaren 2koa, Bizkaiko Lurralde Historikoaren Toki Entitateen aurrekontuei buruzkoa.
21/2003 FA	21/2003 Foru Araua, abenduaren 19koa, Gipuzkoako Lurralde Historikoaren Toki Entitateen aurrekontuei buruzkoa.
3/2004 FA	3/2004 Foru Araua, otsailaren 9koa, Arabako Lurralde Historikoaren Toki Entitateen aurrekontuei buruzkoa.
GODG	Gastu orokorretarako diruzaintza geldikina.
LH/LLHH	Lurralde Historikoa / Lurralde historikoak.
HKEE	Herri-Kontuen Euskal Epaitegia.





AZTERTUTAKO RATIOAK

Berehalako likidezia	Funts likidoak / Pasibo arrunta
Likidezia epe laburrera	(Funts likidoak + Kobratzeko eskubideak) / Pasibo arrunta
Likidezia orokorra	Aktibo arrunta / Pasibo arrunta
Zorpetzea biztanleko	(Pasibo arrunta + Pasibo ez arrunta) / Biztanle kopurua
Zorpetzea	(Pasibo arrunta + Pasibo ez arrunta) / (Pasibo arrunta + Pasibo ez arrunta + Ondare garbia).
Zorpetze maila	Pasibo arrunta / Pasibo ez arrunta
Cash-Flow	(Pasibo ez arrunta + Pasibo arrunta) / Eskudiruzko fluxu garbiak, eskudiruzko fluxuen egoera kudeatzeko jarduerengatik.
Ondare eta ekonomia-emaitzaren kontuaren ratioak	Sarrerren egitura: Zerga eta hirigintzako diru-sarrerak / Kudeaketa arrunteko sarrerak. Jasotako diru-laguntza eta transferentziak / Kudeaketa arrunteko sarrerak. Salmentak eta zerbitzu-ematea / Kudeaketa arrunteko sarrerak. Kudeaketa arrunteko gainerako sarrerak / Kudeaketa arrunteko sarrerak. Gastuen egitura. Langileria-gastuak / Kudeaketa arrunteko gastuak Emandako diru-laguntza eta transferentziak / Kudeaketa arrunteko gastuak. Hornidurak / Kudeaketa arrunteko gastuak. Kudeaketa arrunteko gainerako gastuak / Kudeaketa arrunteko gastuak. Gastu arrunten estaldura: Kudeaketa arrunteko gastuak / Kudeaketa arrunteko sarrerak.
Zorpetze finantzarioa sarrera arrunten gainean	[Pasibo arrunta (finantzarioa) + Pasibo ez arrunta (finantzarioa)] / Eskubide aitortu garbiak (1etik 5erako kap.).
Finantza-zorra amortizaziorako balioetsitako epea	[Pasibo arrunta (finantzarioa) + Pasibo ez arrunta (finantzarioa)] / Eskubide aitortu garbiak (1etik 5erako kap.) – Obligazio aitortu garbiak (1etik 4rako kap.).
Sarrerren aurrekontuaren egikaritzea	Eskubide aitortu garbiak / Sarrerren behin betiko aurreikuspenak.
Autonomia	Aitortutako eskubide garbiak (1etik 3ra, 5, 6 eta 8 kap. + transferentziak) / Eskubide aitortu garbiak.
Autonomia fiskala	Eskubide aitortu garbiak (zerga izaerako sarrerena) / Eskubide aitortu garbiak



Herri -Kontuen
Euskal Epaitegia

Tribunal Vasco
de Cuentas Públicas

Jasotako diru-laguntzekiko mendekotasun indizea	Eskubide aitortu garbiak (4 eta 7 kap.) / Eskubide aitortu garbiak.
Kobrantzak gauzatzea	Diru-bilketa garbia / Eskubide aitortu garbiak
Kobranta osorako batez besteko aldia 1etik 3rako kap.	[Kobratzeko dauden eskubideak (1etik 3rako kap.) / Eskubide aitortu garbiak (1etik 3rako kap.)] *365.
Gastuen aurrekontuaren egikaritzea	Obligazio aitortu garbiak / Gastuen kreditu behin betikoak.
Langileria-gastuen indizea	Langileria-gastuak / Eskubide aitortu garbiak (1etik 5erako kap.).
Inbertsio-ahalegina	Obligazio aitortu garbiak (6 eta 7 kap.) / Obligazio aitortu garbiak.
Ekitaldiko finantza zama	Obligazio aitortu garbiak (3 eta 9 kap.) / Eskubide aitortu garbiak (1etik 5erako kap.)
Gastua biztanleko	Obligazio aitortu garbiak / Biztanle kopurua.
Biztanleko inbertsioa	Obligazio aitortu garbiak (6 eta 7 kap.) / Biztanle kopurua.
Ordainketak gauzatzea	Gauzatutako ordainketak / Obligazio aitortu garbiak.
2. eta 6. kap. ordaink. batez best. epe globala	[Ordaintzeko dauden obligazioak (2. eta 6. kap.) / Obligazio aitortu garbiak (2. eta 6. kap.)] * 365.
Aurrezki gordin ez finantzarioa biztanleko	[Eskubide aitortu garbiak (1etik 5erako kap.) / Obligazio aitortu garbiak (1, 2 eta 4 kap.)] / Biztanle kopurua
Aurrezki garbia biztanleko	[Aurrezki gordin ez finantzarioa – Finantza zama (gastuen 3 eta 9 kap.)] / Biztanle kopurua
Aurrezki gordinaren indizea	[Eskubide aitortu garbiak (1etik 5erako kap.) – Obligazio aitortu garbiak (1etik 4rako kap.)] / Eskubide aitortu garbiak (1etik 5erako kap.).
Aurrezki gordinaren indize ez finantzarioa	[Eskubide aitortu garbiak (1etik 5erako kap.) – Obligazio aitortu garbiak (1, 2 eta 4 kap.)] / Eskubide aitortu garbiak (1etik 5erako kap.).
Biztanleko superabita edo defizita	Doitutako aurrekontu emaitza / biztanle kopurua.
Zalantzazko kobragarritasuna duten zordunen indizea	Zalantzazko kobragarritasuneko saldoak / kobratzeko dauden zordunak.
Ekitaldi itxietako kobrantzak gauzatzea	Kobrantzak / Eskubideen hasierako saldoa (+ - aldaketak eta baliogabetzeak)
Ekitaldi itxietako ordainketak gauzatzea	Ordainketak / Obligazioen hasierako saldoa (+ - aldaketak eta baliogabetzeak)

I. SARRERA

HKEE honek hezurmamitu duen Lanerako Programa betez, EAeko udalen eta udalaz gaindiko entitateen 2017ko kontu orokorrak aztertu dira, ikuspegi formala eta kualitatiboa oinarri hartuta.

Toki Entitateentzat aurrekontu gaietan erregulazio orokor oinarrizkoa osatzen dute Toki Jaurbidearen Oinarriak arautzen dituen apirilaren 2ko 7/1985 Legeak eta Toki Ogasunak Arautzen dituen Legearen testu bategina onartzen duen martxoaren 5eko 2/2004 Legegintzako Errege Dekretuak.

EAEren esparruan Lurralde Historiko bakoitzaren Batzar Nagusiek onartutako indarreko arautegia 3/2004 FA, 10/2003 FA eta 21/2003 FA da. Hiru lurralde historikoetako udalen aurrekontu likidazioari eta Kontu Orokorrari dagokion dokumentazioa, Aurrekontuko Foru Arau bakoitzaren 47 eta 62 artikuluek arautzen dute.

Aurreko urteetan egin dugun legez, txosten-diagnostiko hau EAEn 2017ko ekitaldian zeuden 252 udal administrazioei eta udalaz gaindiko 63 entitateei soil-soilik dagokie (ez ditu besarkatzen erakunde autonomoak, sozietate publikoak, entitate publikoak eta mendeko fundazioak). Hona hemen horien xehakapena:

- 18 partzuergo
- 34 mankomunitate
- 6 kuadrilla
- 5 partzoneria

Abenduaren 20 27/2016ko Foru Dekretu bidez onartu da Ezkio-Itsaso udalerritik Itsaso bereiztea eta udalerrri aske bihurtzea.

EAEren udal multzoaren kontu orokorrak eta lurralde historikoen arabera banaketa, eta udalaz gaindiko entitate multzoaren kontuak eta emandako zerbitzu motaren arabera banaketa likidazioak txertatetik eskuratu dira, ia gehienak fiskalizatu gabeak, 235 udalek (% 93,25) eta udalaz gaindiko 52 entitatek iritsarazi dizkigutenak (% 82,54).

23 udalek eta udalaz gaindiko 8 erakundek aurkeztu dituzte kontu auditatuak eta HKEEk, gainera, 10 udal eta udalaz gaindiko 2 erakunde fiskalizatu ditu (ikus A.1).

Aztertutako udal eta udalaz gaindiko entitateek antolamenduan 79 erakunde autonomo, 104 udal sozietate publiko eta 4 enpresa-entitate publiko besarkatzen dituzte, ondotik erakutsiko dugun laburpenaren arabera. Xehakapena honako lotunean dago jasoa:

- <http://www.tvcp.eu/informes.asp>



Herri - Kontuen
Euskal Epaitegia

Tribunal Vasco
de Cuentas Públicas

	ERAKUNDE KOPURUA		
	ERAKUNDE AUTONOMOAK	SOZIEKATE PUBLIKOAK	ENPRESA ERAKUNDE PUBLIKOAK
Udaletakoak:			
Araba	7	14	-
Bizkaia.....	37	37	2
Gipuzkoa.....	33	43	2
Udalaz gairidikoak:			
Partzuergoak	-	4	-
Mankomunitateak	2	6	-
Kuadrillak	-	-	-
Partzoneriak	-	-	-
EAE GUZTIRA	79	104	4

Gainera, 25 fundaziotan parte hartzen dutela baieztatu dute 24 udalek eta udalaz gairidiko entitate batek.

Txosten honetan aurkeztu ditugun ondorioetarako, 2.052.679ko biztanleria hartu da aintzat, eskatutako informazioa igorri duten Euskal Autonomia Erkidegoko 235 udaletan 2017ko urtarrilaren 1ean zeuden biztanleak, alegia.

Txosten honetako ondorioak eskuratzeko finkatutako biztanleria mailak honako hauek dira:

GERUZA	UDAL KOP.	BIZT.KOP. 17/1/1
> 50.000.....	6	1.019.030
20.001 - 50.000	10	307.226
10.001 - 20.000	22	321.938
5.001 - 10.000	27	193.236
1.001- 5.000	75	168.003
< 1.001.....	95	43.246
EAE GUZTIRA	235	2.052.679
ARABA	48	319.956
BIZKAIA	107	1.039.927
GIPUZKOA	80	692.796

Udalaz gairidiko entitateetan zerbitzua ematen zaion biztanleria, zerbitzu motaren arabera, honakoa da kontuak prozesatu diren 52 entitateetan:



Herri -Kontuen
Euskal Epaitegia

Tribunal Vasco
de Cuentas Públicas

JARDUERA	ERAKUNDE KOPURUA	BIZTANLERIA ARTATUA
1. Ura eta saneamendua	11	1.886.398
2. Udal zerbitzuen kudeaketa	7	274.711
3. Hiri hondakin solidoak.....	8	1.545.372
4. Gizarte ongizatea	9	228.503
5. Arabako Kuadrillak.....	6	79.598
6. Sustapena eta irakaskuntza, euskara eta lanerako prestak.	4	70.157
7. Partzoneriak eta baso ustiapena	5	63.183
8. Suteak itzaltzea	1	25.523
9. Garraioak.....	1	750.764

Lana egiteko honako prozedura hauek erabili ditugu:

- 2017ko ekitaldiko kontu orokorren analisia. Azterlan hau oinarri izan da toki entitateek, informatzeko betebeharrari dagokionez, legedia zein neurritan betetzen duten zehazteko.
- Udal eta udalaz gaindiko entitate guztien kontu orokorren atal diren balantzeen, ekonomia-ondareko emaitzaren kontuen eta aurrekontuen likidazioen azterketa berariazkoa; ezargarria zaien arautegian eskatutako informazio osoa barne hartzen dutela eta agiri guztiak elkarren artean koherenteak direla egiaztatu da.
- Udal eta udalaz gaindiko erakunde guztien balantzeen, ekonomia-ondareko emaitzaren kontuen eta aurrekontuen likidazioen azterketa berariazkoa, ekonomia-finantza izaerako adierazleak eskuratzeko.

Udalek eta udalaz gaindiko entitateek igorritako agirien edukia aztertzean hiru akats mota bereizi ditugu:

- Aurrekontu, aurrekontuen likidazio eta kontu orokorra onesteko epeetan eragina dutenak.
- Kontu orokorra eragiten dutenak, bai eduki formalari dagokionez, bai informazioaren eduki kualitatiboari dagokionez ere.
- Aurreko ekitaldietako Gastu orokorretarako diruzaintzako geldikin negatiboen finantzaketa moldeari erreferentzia egiten dietenak.

Txostenaren datu ekonomikoak milako eurotan daude emanak eta dezimalik ez erakusteko biribildu dira; datuek beti balio zehatz bakoitzaren biribiltzea erakusten dute eta ez biribildutako datuen batuketara.



Herri -Kontuen
Euskal Epaitegia

Tribunal Vasco
de Cuentas Públicas

II. ONDORIOAK

II.1 UDALEN KONTUAK

Bizkaia, Gipuzkoa eta Arabako Toki Entitateen Aurrekontuko Foru Arauek agintzen dute Toki Entitateek HKEEri Kontu Orokorra aurkeztuko diotela, beren berariazko arautegiak agintzen duen terminoetan behar bezala onetsia; berebat, HKEEren sortze legearen 9.5 artikulua agintzen du nahitaezkoa dela Epaitegi honi Toki Entitateen Aurrekontuen likidazioari dagokion dokumentazioa igortzea, egin edo onesten denetik aurrera hilabeteko epean. Alegria-Dulantzi, Amezketa, Artea, Asteasu, Durango, Elduain, Gaintza, Idiazabal, Leintz-Gatzaga, eta Ondarroako udalek urratu egin dute obligazio hau (ikus A.3.1). Altzo, Aiara, Andoain, Astigarraga, Erandio, Erriberagoitia eta Santurtziko udalen kontu orokorrak epez kanpo jaso dira, behin-behineko txostena behin egina zegoela, eta honenbestez, ezin barne hartu izan dira txostenaren ondorioetan.

Ondotik azalduko ditugun ondorioak EAEren 25 udalek igorritako datuetatik eskuratu dira. Datu horien arabera, EAEko Udalen % 93,25ek aitortzen dizkio kontuak Epaitegi honi.

A.3.1 eranskinean banaka zehazten dira aztertutako 235 udaletan aurkitutako akatsak. Azpimarratu behar dugu udalerrien % 16,59 egiten duten 39 udaletan ez dela arestian aipatutako eranskinetan zehaztutako hutsetatik batere azaleratu; horietatik 7, Arabako Lurralde Historikoan daude; 11, Bizkaiko Lurralde Historikoan eta 21, Gipuzkoako Lurralde Historikoan.

Onespen epeak

- 128 udalek aurrekontuak 2017ko lehenengo seihilekoan onetsi zituzten eta 5ek, berriz, ekitaldiaren bigarren seihilekoan.

Aurrekontua dagokion ekitaldia hasi aurretik onetsi behar da, Lurralde Historiko bakoitzaren Aurrekontuko Foru Arauen 15.2 artikulua agintzen duenaren arabera. Aztertu ditugun 235 udaletatik % 40,85ek bakarrik onetsi ditu 2017ko aurrekontuak ekitaldia hasi aurretik. Hona hemen aurrekontuen onespen aldien arabera sailkatutako udal kopurua:

AURREKONTUEN ONESPENA	UDAL KOPURUA	%
2017/01/1 baino lehenago.....	96	% 40,85
2017ko 1. hiruhilekoa.....	92	% 39,15
2017ko 2. hiruhilekoa.....	36	% 15,32
2017ko 2. seihilekoa.....	5	% 2,13
Aurrekontu luzatua.....	6	% 2,55

- 27 udaletan aurrekontuaren likidazioak indarreko arautegiak agindutako data baino beranduago onetsi dira eta ludean ez dago jasota likidazioa onartu denik.

Lurralde historiko bakoitzaren Aurrekontuko Foru Arauen 49. artikulua hurrengo ekitaldiko martxoaren 31n jartzen du Erakundearen lehendakariak aurrekontuak onesteko epemuga. 235 udalen % 88,08k 2017ko ekitaldiaren aurrekontu likidazioa



Herri -Kontuen
Euskal Epaitegia

Tribunal Vasco
de Cuentas Públicas

2018ko apirilaren 1a baino lehenago onetsi du; gainerako % 11,92ak, berriz, aurrekontuko arautegiak finkatutako epea urratu du.

Hona hemen aurrekontuen likidazioaren onespren aldien arabera sailkatutako udal kopurua:

LIKIDAZIOAREN ONESPENA	UDAL KOPURUA	%
2018/04/1 baino lehenago.....	207	% 88,08
2018/04/1 eta 2018/07/31 bitartean.....	26	% 11,06
2018/08/1 eta 2018/12/31 bitartean.....	1	% 0,43
Ebidentzia/informaziorik gabe.....	1	% 0,43

- 70 udalek Kontu Orokorra arautegiak agindutako data baino beranduago onetsi dute eta 9 udaletan ez dago jasota Kontu Orokorra onetsi denik.

Lurralde historiko bakoitzaren Aurrekontuko Foru Arauen 63. artikulua hurrengo ekitaldiko uztailearen 31n jartzen du Entitatearen Osoko bilkurak aurrekontua onesteko epemuga. 235 udalen % 66,38k Kontu Orokorra arautegiak agintzen duen epean onetsi du. Hona hemen Kontu Orokorra onesteko aldien arabera sailkatutako udal kopurua:

KONTU OROKORRAREN ONESPENA	UDAL KOPURUA	%
2018/08/1 baino lehenago.....	156	% 66,38
2018/04/1 eta 2018/12/31 bitartean.....	68	% 28,94
2019/01/1 baino beranduago.....	2	% 0,85
Ez dago jasoa onartu denik.....	9	% 3,83

Kontu Orokorraren eta likidazioaren eduki formala

Hona hemen kontuen edukian beste zenbait akats:

AKATSAK	UDAL KOPURUA
	2017
Ez dago balantzerik	1
Ez dago ekonomia-ondarearen emaitzaren konturik	1
Ez dago ondare garbian aldateten egoerarik	19
Ez dago eskudiruzko fluxuen egoerarik	10
Ez dago aurrekontuaren likidazioaren egoerarik.....	1
Ez da oroitidazkia barne hartu	7
Ez da banku-ohar edo ziurtagiririk eta kontziliaziorik barne hartu.....	36
Ez da aurrekontu eta kontularitzako emaitzen kontziliazio-egoerarik barne hartu	10
Ez da diruzaintza kontua jaso.....	31
Ez da udal zorrari buruzko informaziorik jaso.....	2



Herri -Kontuen
Euskal Epaitegia

Tribunal Vasco
de Cuentas Públicas

Kontu Orokorra osatzen dute: balantzeak, ekonomia eta ondarearen emaitzaren kontuak, ondare garbian aldaketan egoerak, eskudiruzko fluxuen egoerak, aurrekontuaren likidazio egoerak eta memoriak; eta Udalak ekonomia, finantza, ondare eta aurrekontuko gaietan gauzatu duen kudeaketa erakusten du. Kontu Orokorra mamitu eta onartzeko obligazioa hiru lurralde historikoen foru arauetan dago xedatua eta hala ez egiteak erakunde hauen kudeaketan buru egin behar duen gardentasuna eragiten du.

Kontu Orokorraren eduki kualitatiboa

- Udaletan gauzatu den ondare-kontabilitateak, kasu ugarian, oraindik ez du eduki zuzena. Honela, bada, 58 udalek ez dituzte Balantzean edo ekonomia eta ondarearen emaitzen kontuan ibilgetuaren amortizazioak txertatzen eta horietatik 52, 5.000 biztanle baino gutxiagoko udalerriei dagozkie.
- Gainera, badira 3 udal, 24 hilabetetik gorako antzinatasuneko kobratzeko zorrak izanik, kobragarritasun azterketarik ez dutenak eta Diruzaintza geldikinetik inongo kopururik deduzitu ez dutenak.
- Hona hemen kontuen edukian beste zenbait akats:

UDAL KOPURUA	
2017	
AURREKONTUKO AKATSAK:	
Oker kalkulatuak aurrekontu emaitza	4
Ez dira kalkulatuak ekitaldiko aurrekontuaren emaitzen zuzenketak	1
Ez da kalkulatuak Geldikina atxikitako finantzaketa duten gastuetarako	1
ONDAREKO AKATSAK:	
Zorraren eranskina ez dator bat balantzearekin	9
Balantzean kaudimen-gabeziarako zuzk. diruz. geldikinarena baino txikiagoa	5

Gastu orokor negatiboetarako Diruzaintza Geldikinaren finantzaketa

15/12/31n Gastu orokorretarako geldikin negatiboa zuen entitate bat zegoen eta ez du 17/12/31n finantzatu, Gipuzkoako Lurralde Historikoko Toki Entitateen Aurrekontuko Foru Arauaren 49.4 artikulua urratuz.

II.2 UDALAZ GAINDIKO KONTUAK

Honako entitate hauek ez dituzte 2017ko ekitaldiko kontuak igorri, LH bakoitzeko Aurrekontuko Foru Arauen 63.5 artikulua urratuz: Iruña Okako Ur Partzuergoak; Haranako Uren Partzuergoak; La Lombako Uren Partzuergoak; Bidasoa-Txingudi Mugaz Gaindiko Partzuergoak; Lea Artibaiko Amankomunazgoak; Busturialdeko Mankomunitateak, Gizarte Zerbitzuen Mungialde Mankomunitateak eta Debabe Udal Euskaltegien Mankomunitateak. Epez kanpo eta behin-behineko txostena jada egina zegoela jaso dasa Udalerri Euskaldunen Mankomunitatea entitatearen kontu orokorra eta honenbestez, ezin sartu izan da txostenaren ondorioetan. Gainera, ezinezkoa izan da Kuartangoko Uren Partzuergoaren eta Ekialdeko Lautadako Uren Partzuergoaren kontuak barne hartzea (erakunde honek ez du jarduera abiarazi), indarreko legeriak agintzen duenarekiko bat datozen egiturak ez izategatik.

Hemen azalduko ditugun ondorioak EAEren udalaz gaindiko 52 entitatek igorritako datuetatik eskuratu ditugu eta horrek esan nahi du EAEko udalaz gaindiko entitateen % 82,54k aitortzen dizkiotela kontuak Epaitegi honi.

A.3.2 eranskinean zehazten dira udalaz gaindiko entitate bakoitzean aurkitutako akatsak. Azpimarratu behar dugu udalerrien % 23,08 egiten duten 12 udalaz gaindiko entitatetan ez dela arestian aipatutako eranskinetan zehaztutako hutsetatik batere azaleratu; horietatik 5 Arabako Lurralde Historikoan daude eta 3, 4 Bizkaiko Lurralde Historikoan eta 3 Gipuzkoako Lurralde Historikoan.

Onespen epeak

- 24 entitatetan aurrekontuak onartu ziren aurrekontuko arautegiak finkatzen duen data igarota; horietatik 21ek 2017ko lehenengo seihilekoan onartu zituzten, 2k bigarren seihilekoan eta 1ek 2018ko urtarrilaren 1a igarota. Aurrekontua dagokion ekitaldia hasi aurretik onetsi behar da, Lurralde Historiko bakoitzaren Aurrekontuko Foru Arauen 15.2 artikulua agintzen duenaren arabera. Aztertu ditugun EAEren udalaz gaindiko 52 entitateetatik % 48,08k bakarrik onetsi ditu 2017ko aurrekontuak ekitaldia hasi aurretik. Hona hemen aurrekontuen onespen aldien arabera sailkatutako entitate kopurua:

AURREKONTUEN ONESPENA	ENTITATE KOPURUA	%
2017/01/1 baino lehenago.....	25	% 48,08
2017ko 1. hiruhilekoa.....	14	% 26,92
2017ko 2. hiruhilekoa.....	7	% 13,46
2017ko 2. seihilekoa.....	2	% 3,85
2018/01/1 baino beranduago	1	% 1,92
Luzatutako aurrekontua.....	3	% 5,77

- 6 erakundek aurrekontu-likidazioa aurrekontu-arautegiak agintzen duen data baino beranduago onetsi zuten. Lurralde historiko bakoitzaren Aurrekontuko Foru Arauen 49. artikulua hurrengo ekitaldiko martxoaren 31n jartzen du Erakundearen lehendakariak



Herri -Kontuen
Euskal Epaitegia

Tribunal Vasco
de Cuentas Públicas

aurrekontuak onesteko epemuga. Udalaz gaindiko 52 entitateen % 86,46k 2017ko ekitaldiaren aurrekontu likidazioa 2018ko apirilaren 1a baino lehenago onetsi du. Hona hemen, udalaz gaindiko entitateek aurrekontuaren likidazioa zein alditan onetsi duten erakutsiko digun taula:

LIKIDAZIOAREN ONESPENA	ENTITATE KOPURUA	%
2018/04/1 baino lehenago.....	46	% 88,46
2018/04/1 eta 2018/07/31 bitartean.....	5	% 9,62
2018/08/1 eta 2018/12/31 bitartean.....	1	% 1,92

- 11 entitatetan Kontu Orokorra aurrekontu-arauegiak agindutako data baino beranduago onetsi zen eta 8 entitatetan ez dago erasota onartu dutenik. Lurralde historiko bakoitzaren Aurrekontuko Foru Arauen 63. artikulua hurrengo ekitaldiko uztailearen 31n jartzen du Entitatearen Osoko bilkurak aurrekontua onesteko epemuga. Udalaz gaindiko 33 entitatek baizik ez dute Kontu Orokorra indarreko aurrekontu-arauegiak emandako epean onetsi; horiek udal guztien % 63,46 egiten dute. Onespenaldien arabera sailkatutako erakunde kopurua honakoa da:

KONTU OROKORRAREN ONESPENA	ENTITATE KOPURUA	%
2018/08/1 baino lehenago.....	33	% 63,46
2018/08/1 eta 2018/12/31 bitartean.....	10	% 19,23
2019/01/01 baino beranduago	1	% 1,92
Ez dago jaso onartu denik.....	8	% 15,39

Kontu Orokorraren eta likidazioaren eduki formala

Hona hemen kontuen edukian beste zenbait akats:

AKATSAK	ENTITATE KOPURUA
	2017
Ez dago balantzerik	4
Ez dago ekonomia-ondarearen emaitzaren konturik	4
Ez dago ondare garbian aldateten egoerarik	9
Ez dago eskudiruzko fluxuen egoerarik	5
Ez dago aurrekontuaren likidazioaren egoerarik.....	3
Ez da oroitidazkia barne hartu	6
Ez dago diru-kontaketa aktarik	4
Ez da banku-ohar edo ziurtagiririk eta kontziliaziorik barne hartu.....	12
Ez da aurrekontu eta kontularitzako emaitzen kontziliazio-egoerarik barne hartu	6
Ez da diruzaintza kontua jaso.....	13
Ez da udal zorrari buruzko informaziorik jaso.....	5



Herri -Kontuen
Euskal Epaitegia

Tribunal Vasco
de Cuentas Públicas

Kontu Orokorraren eduki kualitatiboa

Hona hemen kontuen edukian beste zenbait akats:

		ENTITATE KOPURUA
		2017
AURREKONTUKO AKATSAK		
Oker kalkulaturako aurrekontu emaitza		1
Ez dira kalkulatu ekitaldiko aurrekontuaren emaitzen zuzenketak		5
Ez da kalkulatu Geldikina atxikitako finantzaketa duten gastuetarako		5
ONDAREKO AKATSAK:		
Balantzeak edo Emaitzen Kontuak ez dute amortizazioa jasotzen		12
Zorren eranskina ez dator bat balantzearekin		1

Gastu orokor negatiboetarako Diruzaintza Geldikinaren finantzaketa

15/12/31n Gastu orokorretarako geldikin negatiboa zuten udalaz gaindiko 2 entitatek eta z dute 17/12/31n finantzatu, lurralde historiko bakoitzeko Toki Entitateen Aurrekontuko Foru Arauaren 49.4 artikulua urratuz.

III. RATIOAK ETA ADIERAZLEAK

Txosten honetan islatzen diren adierazleak kalkulatzeko Toki Korporazioen Kontu Orokorreko adierazleak baliatu dira, Kontuen Epaitegiko tokiko esparrua Koordinatzeko Batzordeak eta autonomia erkidegoetako Kanpo Kontrolerako Organoek erabaki bidez 2013ko maiatzaren 7an hartu zituztenak, zenak gerora, toki administraziorako kontabilitateko jarraibide berrietara egokitu baitira, eta 2017ko ekitaldiko urteko kontuei ezgarriak baitzaizkie.

III.1 UDAL ADIERAZLEAK 2017/12/31N

Udal adierazleak kalkulatzeko aztergai izan ditugun 235 udalen aurrekontu-likidazioei dagozkien datuak erabili dira. Adierazleak eta eskuratutako likidazioen laburpenak, banaka jaso ditugu ondoko lotunean:

- <http://www.tvcp.eu/informes.asp>

III.1.1 FINANTZAKO ADIERAZLEAK

Berehalako likidezia, epe laburreko likidezia eta likidezia orokorra

Ratio hauek erakusten dute udalek zorrean dituzten ordainketei aurre egiteko duten gaitasuna. Biztanleria geruzaren arabera batez besteko baloreak honako hauek dira:

GERUZA	UDAL KOP.	BEREHALAKO LIKIDEZIA	LIKIDEZIA EPE LAB.	LIKIDEZIA OROKORRA
ARABA				
>50.000	1	% 38,08	% 94,72	% 94,72
20.001-50.000	-	-	-	-
10.001-20.000	2	% 388,97	% 459,47	% 459,47
5.001-10.000	1	% 59,08	% 123,56	% 123,56
1.001-5.000	15	% 335,77	% 498,69	% 498,69
<1.001	29	% 244,91	% 332,48	% 332,48
ARABA BATEZ BESTE	48	% 70,88	% 134,26	% 134,26
BIZKAIA				
>50.000	3	% 129,15	% 189,17	% 189,17
20.001-50.000	5	% 317,08	% 348,78	% 348,78
10.001-20.000	9	% 140,91	% 211,41	% 211,56
5.001-10.000	12	% 279,64	% 346,55	% 346,55
1.001-5.000	40	% 349,29	% 403,01	% 415,77
<1.001	38	% 304,33	% 342,71	% 390,68
BIZKAIA BATEZ BESTE	107	% 185,61	% 243,37	% 245,65
GIPUZKOA				
>50.000	2	% 82,05	% 213,45	% 213,45
20.001-50.000	5	% 184,96	% 335,61	% 336,84
10.001-20.000	11	% 289,17	% 438,05	% 438,49
5.001-10.000	14	% 182,30	% 291,97	% 295,70
1.001-5.000	20	% 217,63	% 301,01	% 301,16
<1.001	28	% 347,61	% 561,23	% 561,82
GIPUZKOA BATEZ BESTE	80	% 168,91	% 302,78	% 303,62
EAE				
>50.000	6	% 86,65	% 159,70	% 159,70
20.001-50.000	10	% 255,01	% 342,59	% 343,17
10.001-20.000	22	% 222,49	% 329,20	% 329,48
5.001-10.000	27	% 217,91	% 308,39	% 310,46
1.001-5.000	75	% 317,73	% 396,48	% 404,28
<1.001	95	% 287,83	% 377,36	% 397,39
EAE BATEZ BESTE	235	% 152,17	% 233,30	% 234,60



Zorpetzea

Zorpetze-mailen baloraziorako biztanle-geruzaren arabera kalkulatu dira biztanleko zorpetze-adierazleak, finantza zorraren maila sarrera arruntei dagokienez eta 2017/12/31ko finantza zorra amortizatze baliogaitasuneko aldia.

GERUZA	UDAL KOP.	BIZTANLEKO ZORPETZEA (*)	FINANTZ. ZORRA SARR.ARR.GAIN.	FINANTZ. ZORRA AMORT. BALIOTS. EPEA (**)
ARABA				
>50.000	1	788	% 29,36	3
20.001-50.000	-	-	-	-
10.001-20.000	2	139	% 0,57	-
5.001-10.000	1	1.462	% 107,76	5
1.001-5.000	15	353	% 5,58	-
<1.001	29	581	% 15,55	1
ARABA BATEZ BESTE	48	697	% 25,92	2
BIZKAIA				
>50.000	3	313	% 3,34	-
20.001-50.000	5	277	% 11,96	1
10.001-20.000	9	348	% 9,26	1
5.001-10.000	12	266	% 8,02	1
1.001-5.000	40	359	% 11,83	1
<1.001	38	364	% 5,78	-
BIZKAIA BATEZ BESTE	107	313	% 6,58	1
GIPUZKOA				
>50.000	2	781	% 36,34	3
20.001-50.000	5	468	% 16,57	1
10.001-20.000	11	438	% 16,26	1
5.001-10.000	14	419	% 15,03	1
1.001-5.000	20	417	% 21,55	1
<1.001	28	507	% 14,19	-
GIPUZKOA BATEZ BESTE	80	563	% 24,01	1
EAE				
>50.000	6	542	% 18,29	2
20.001-50.000	10	359	% 14,15	1
10.001-20.000	22	374	% 12,31	1
5.001-10.000	27	375	% 14,34	1
1.001-5.000	75	374	% 13,30	1
<1.001	95	465	% 10,74	-
EAE BATEZ BESTE	235	457	% 15,90	1

(*) Euroak/biztanleko.

(**) Ekitaldi kopurua.



EAEren batez besteko zorra biztanleko 457 euro da. 7 udalek 2017/12/31n biztanleko zorra batez bestekoa baino nabarmen handiagoa dute (1.375 eta 4.420 euro bitartean biztanleko).

Finantza zorra amortizatzeko balioetsitako epeak adierazten du finantza zorra zenbat ekitalditan amortizatu daitekeen, egungo sarrera eta gastu arrunten mailarekin. 2017ko ekitaldian toki entitateen multzoaren sarrera arrunt guztien gaineko finantza zorraren proportzioa % 15,90 da; gastu arruntak deduzituz gero, ekitaldi bateko batez besteko epea beharko litzateke finantza zorra osotasunean kitatzeko sarrera arrunten soberakinaren bidez. Ratio honen banako azterketan, 10 udaletan finantza zorra amortizatzeko balioetsitako epea 3 urtetik gorakoa da (batez bestekoa baino % 150 epe handiagoa) eta horietatik 2tan epea 5 urtetik gorakoa da. Hiru udalek 2017an emaitza arrunt negatiboa izan dute.

Honako taula honetan zorpetzearen adierazlea kalkulatu da; adierazle honek neurtzen du zein lotura dagoen erakundeak hirugarrenen aurrean bere gain hartzen duen pasiboaren eta erakundearen finantzaketa-iturri guztien (baliabide propioak eta besteenak) artean. Zorpetze-erlazioa zutabeak neurtzen du pasibo arrunt eta ez arruntaren arteko zatidura.



Herri -Kontuen
Euskal Epaitegia

Tribunal Vasco
de Cuentas Públicas

GERUZA	UDAL KOP.	ZORPETZEA	ZORPETZE ERLAZIOA
ARABA			
>50.000.....	1	% 17,10	% 142,05
20.001-50.000.....	-	-	-
10.001-20.000.....	2	% 3,83	% 2.102,23
5.001-10.000.....	1	% 18,12	% 23,28
1.001-5.000.....	15	% 4,12	% 193,59
<1.001.....	29	% 7,07	% 242,30
ARABA BATEZ BESTE	48	% 13,80	% 142,38
BIZKAIA			
>50.000.....	3	% 5,66	% 515,45
20.001-50.000.....	5	% 5,82	% 123,31
10.001-20.000.....	9	% 6,23	% 280,46
5.001-10.000.....	12	% 3,42	% 203,11
1.001-5.000.....	40	% 3,05	% 173,42
<1.001.....	38	% 2,23	% 358,08
BIZKAIA BATEZ BESTE	107	% 4,90	% 292,40
GIPUZKOA			
>50.000.....	2	% 21,67	% 47,91
20.001-50.000.....	5	% 11,17	% 62,78
10.001-20.000.....	11	% 7,13	% 90,54
5.001-10.000.....	14	% 8,41	% 108,61
1.001-5.000.....	20	% 9,79	% 75,86
<1.001.....	28	% 3,10	% 79,64
GIPUZKOA BATEZ BESTE	80	% 11,92	% 63,45
EAE			
>50.000.....	6	% 11,21	% 132,02
20.001-50.000.....	10	% 7,95	% 84,87
10.001-20.000.....	22	% 6,57	% 145,81
5.001-10.000.....	27	% 5,90	% 115,59
1.001-5.000.....	75	% 4,04	% 136,72
<1.001.....	95	% 3,35	% 197,23
EAE BATEZ BESTE	235	% 8,14	% 126,88

Toki entitateen multzoari dagokionez, zorpetzeak pasibo guztiaren gainean % 8,14 egiten du, nahiz tamaina handiagoko udaletan proportzioa % 11,21era igo zen; horren ondorioz, tamaina txikiagoa duten udalen aldean kanpoko finantzaketarekiko mendekotasun handiagoa daukate; bada, 1.000 biztanletik beherako udaletan ehunekoa % 3,35koa da.

EAEko Udalek foru aldundiei itunpeko zergetan udal partaidetzagatiko likidazio negatiboen kontzeptuan guztira 27 milioi euro dituzte itzultzeko; guztiak ere Arabako udalerriei dagozkie.

Cash-Flow

Honako taula honetan erakusten da kudeaketa jarduerengatiko eskudiruzko fluxu garbiek zein neurritan estaltzen duten erakundearen pasiboa, biztanleria geruzaren arabera berezita.

GERUZA	UDAL KOP.	CASH -FLOW
ARABA		
>50.000	1	% 498,32
20.001-50.000	-	-
10.001-20.000	2	% 897,95
5.001-10.000	1	% 440,85
1.001-5.000	15	% 77,93
<1.001	29	% 106,49
ARABA BATEZ BESTE	48	% 369,74
BIZKAIA		
>50.000	3	% 245,46
20.001-50.000	5	% 255,39
10.001-20.000	9	% 309,41
5.001-10.000	12	% 166,26
1.001-5.000	40	% 79,47
<1.001	38	% 97,24
BIZKAIA BATEZ BESTE	107	% 195,45
GIPUZKOA		
>50.000	2	% 585,01
20.001-50.000	5	% 199,94
10.001-20.000	11	% 183,54
5.001-10.000	14	% 243,29
1.001-5.000	20	% 135,29
<1.001	28	% 75,72
GIPUZKOA BATEZ BESTE	80	% 279,45
EAE		
>50.000	6	% 397,45
20.001-50.000	10	% 221,10
10.001-20.000	22	% 225,17
5.001-10.000	27	% 219,79
1.001-5.000	75	% 90,30
<1.001	95	% 93,28
EAE BATEZ BESTE	235	% 256,15



Ondarearen emaitza ekonomikoaren kontuaren ratioak

Sarrereren egitura:

Ondoko ratio hauek erakusten dute ondarearen emaitza ekonomikoko kontuaren sarrera bakoitzak erakundearen kudeaketa arrunteko sarrera guztien aldean zenbateko garrantzia erlatiboa duen.

GERUZA	UDAL KOP.	ZERGA ETA HIRIGINT. SARRERAK	JASOT. DIRU-LAG. ETA TRANSF.	SALMEN. ETA ZERB. EMAKIDA	KUD. ARR. GAIN. SARR.
ARABA					
>50.000	1	% 37,37	% 55,39	% 4,86	% 2,38
20.001-50.000	-	-	-	-	-
10.001-20.000	2	% 38,79	% 57,80	% 0,13	% 3,28
5.001-10.000	1	% 49,42	% 47,97	% 0,51	% 2,10
1.001-5.000	15	% 42,47	% 52,07	% 1,14	% 4,32
<1.001	29	% 36,71	% 57,49	% 1,77	% 4,03
ARABA BATEZ BESTE	48	% 38,05	% 55,20	% 4,08	% 2,67
BIZKAIA					
>50.000	3	% 33,59	% 59,88	% 0,30	% 6,23
20.001-50.000	5	% 36,97	% 59,55	% 1,49	% 1,99
10.001-20.000	9	% 39,04	% 57,97	% 0,95	% 2,04
5.001-10.000	12	% 43,70	% 52,36	% 1,36	% 2,58
1.001-5.000	40	% 42,28	% 53,33	% 0,36	% 4,03
<1.001	38	% 25,11	% 67,48	% 0,81	% 6,60
BIZKAIA BATEZ BESTE	107	% 36,14	% 58,56	% 0,65	% 4,65
GIPUZKOA					
>50.000	2	% 44,60	% 51,66	% 0,35	% 3,39
20.001-50.000	5	% 43,01	% 54,15	% 0,58	% 2,26
10.001-20.000	11	% 40,72	% 55,88	% 0,14	% 3,26
5.001-10.000	14	% 40,72	% 55,72	% 1,61	% 1,95
1.001-5.000	20	% 37,33	% 60,55	% 0,06	% 2,06
<1.001	28	% 38,97	% 54,85	% 0,14	% 6,04
GIPUZKOA BATEZ BESTE	80	% 42,38	% 54,19	% 0,50	% 2,93
EAE					
>50.000	6	% 37,24	% 56,76	% 1,41	% 4,59
20.001-50.000	10	% 39,84	% 56,99	% 1,06	% 2,11
10.001-20.000	22	% 39,95	% 56,81	% 0,46	% 2,78
5.001-10.000	27	% 42,27	% 54,03	% 1,47	% 2,23
1.001-5.000	75	% 41,08	% 54,91	% 0,43	% 3,58
<1.001	95	% 32,37	% 61,05	% 0,94	% 5,64
EAE BATEZ BESTE	235	% 38,61	% 56,51	% 1,14	% 3,74

**Gastuen egitura:**

Ondoko ratio hauek erakusten dute ondarearen emaitza ekonomikoko kontuaren sarrera bakoitzak erakundearen kudeaketa arrunteko gastu guztien aldean zenbateko garrantzia erlatiboa duen.

GERUZA	UDAL KOP.	LANGILERIA GASTUAK	EMAND. DIRU-LAG. ETA TRANSF.	HORNID.	GAINER. GTU. ARRUNTAK
ARABA					
>50.000	1	% 42,97	% 13,13	-	% 43,90
20.001-50.000	-	-	-	-	-
10.001-20.000	2	% 43,15	% 7,91	-	% 48,94
5.001-10.000	1	% 23,41	% 6,16	-	% 70,43
1.001-5.000	15	% 24,03	% 12,46	-	% 63,51
<1.001	29	% 23,99	% 17,12	% 0,78	% 58,11
ARABA BATEZ BESTE	48	% 40,21	% 12,86	% 0,04	% 46,89
BIZKAIA					
>50.000	3	% 30,05	% 24,77	% 5,42	% 39,76
20.001-50.000	5	% 35,14	% 13,13	% 6,45	% 45,28
10.001-20.000	9	% 33,94	% 18,27	% 1,51	% 46,28
5.001-10.000	12	% 30,62	% 14,78	% 5,78	% 48,82
1.001-5.000	40	% 28,33	% 15,93	-	% 55,74
<1.001	38	% 37,88	% 14,52	% 0,48	% 47,12
BIZKAIA BATEZ BESTE	107	% 31,30	% 20,45	% 4,55	% 43,70
GIPUZKOA					
>50.000	2	% 30,16	% 30,72	-	% 39,12
20.001-50.000	5	% 37,09	% 16,58	% 0,02	% 46,31
10.001-20.000	11	% 31,31	% 18,22	% 0,01	% 50,46
5.001-10.000	14	% 30,44	% 16,94	% 0,02	% 52,60
1.001-5.000	20	% 32,89	% 15,07	-	% 52,04
<1.001	28	% 34,11	% 14,90	% 0,88	% 50,11
GIPUZKOA BATEZ BESTE	80	% 31,93	% 22,28	% 0,02	% 45,77
EAE					
>50.000	6	% 33,22	% 23,44	% 2,74	% 40,60
20.001-50.000	10	% 36,04	% 14,72	% 3,47	% 45,77
10.001-20.000	22	% 33,10	% 17,58	% 0,60	% 48,72
5.001-10.000	27	% 30,34	% 15,70	% 2,61	% 51,35
1.001-5.000	75	% 28,73	% 15,11	-	% 56,16
<1.001	95	% 32,37	% 15,47	% 0,68	% 51,48
EAE BATEZ BESTE	235	% 32,95	% 19,87	% 2,25	% 44,93



Herri -Kontuen
Euskal Epaitegia

Tribunal Vasco
de Cuentas Públicas

Gastu arrunten estaldura:

Adierazle honek kudeaketa arrunteko gastuen estaldura maila erakusten du kudeaketa arrunteko sarrerei dagokienez.

GERUZA	UDAL KOP.	GTU. ARRUNTEN ESTALDURA
ARABA		
>50.000	1	% 94,04
20.001-50.000	-	-
10.001-20.000	2	% 115,53
5.001-10.000	1	% 92,12
1.001-5.000	15	% 88,20
<1.001	29	% 86,83
ARABA BATEZ BESTE	48	% 94,13
BIZKAIA		
>50.000	3	% 91,91
20.001-50.000	5	% 96,44
10.001-20.000	9	% 96,82
5.001-10.000	12	% 94,89
1.001-5.000	40	% 90,25
<1.001	38	% 82,88
BIZKAIA BATEZ BESTE	107	% 93,00
GIPUZKOA		
>50.000	2	% 94,06
20.001-50.000	5	% 92,14
10.001-20.000	11	% 95,60
5.001-10.000	14	% 92,97
1.001-5.000	20	% 90,58
<1.001	28	% 85,05
GIPUZKOA BATEZ B.	80	% 93,53
EAE		
>50.000	6	% 92,96
20.001-50.000	10	% 94,40
10.001-20.000	22	% 97,15
5.001-10.000	27	% 93,80
1.001-5.000	75	% 89,97
<1.001	95	% 84,70
EAE BATEZ BESTE	235	% 93,36



III.1.2 AURREKONTUAREN ADIERAZLEAK

III.1.2.1 Sarrerren aurrekontuaren adierazleak

Atal honetan erakusten da toki entitateek 2017ko sarrerren aurrekontuan izan duten egikaritza, honako hauek bereiziaz: behin betiko aurreikuspenen egikaritzako adierazleak; eskubide aitortuen kobrantzetan egikaritza-maila, eta 1etik 3rako kapituluaren kobrantza osoaren batez besteko aldia, biztanleria-geruzaren arabera sailkatuak:

GERUZA	UDAL KOP.	SARREREN AURREKONT. EGIKARITZA	KOBRANTZEN EGIKARITZA	1ETIK 3RAKO KAPITULUEN KOBRANTZA OSOAREN BATEZ B. ALDIA (*)
ARABA				
>50.000	1	% 97,35	% 86,50	80
20.001-50.000	-	-	-	-
10.001-20.000	2	% 70,39	% 90,37	74
5.001-10.000	1	% 88,29	% 88,20	52
1.001-5.000	15	% 81,14	% 78,80	49
<1.001	29	% 83,32	% 80,03	27
ARABA BATEZ BESTE	48	% 92,25	% 85,75	74
BIZKAIA				
>50.000	3	% 86,57	% 92,74	63
20.001-50.000	5	% 90,44	% 95,19	31
10.001-20.000	9	% 87,26	% 93,96	38
5.001-10.000	12	% 81,09	% 94,16	33
1.001-5.000	40	% 75,82	% 94,66	28
<1.001	38	% 89,71	% 95,90	19
BIZKAIA BATEZ BESTE	107	% 85,50	% 93,64	48
GIPUZKOA				
>50.000	2	% 78,57	% 87,96	48
20.001-50.000	5	% 81,16	% 93,70	40
10.001-20.000	11	% 83,49	% 90,82	39
5.001-10.000	14	% 88,54	% 92,87	37
1.001-5.000	20	% 89,06	% 91,67	29
<1.001	28	% 89,79	% 91,47	23
GIPUZKOA BATEZ BESTE	80	% 82,14	% 90,59	42
EAE				
>50.000	6	% 86,67	% 89,89	63
20.001-50.000	10	% 85,74	% 94,48	36
10.001-20.000	22	% 83,60	% 91,97	41
5.001-10.000	27	% 85,06	% 93,32	36
1.001-5.000	75	% 79,64	% 91,03	32
<1.001	95	% 87,65	% 89,77	23
EAE BATEZ BESTE	235	% 85,31	% 91,22	50

(*) Egun kopurua.

Toki-entitateen multzoarentzat behin betiko aurreikuspenen egikaritza maila % 85,31 izan zen eta eskubide aitortuen egikaritza maila, berriz, % 91,22.



Sarrerren egikaritzza maila handiena, % 87,65, 1.000 biztanletik beherako udalei dagokie.

Zerga-sarrerak kobratzeko batez besteko aldia 50 egun izan zen.

Sarrerren aurrekontuaren beste adierazle batzuk

Aurreko atalean jasotako adierazleez gain (egikaritzza maila eta kobrantzarako batez besteko aldia), jasotako diru-laguntzen autonomia eta mendekotasun-indizea erakusten duten adierazleak ere kalkulatu dira eta horrek helburudun xedea duten sarrerren ehunekoa erakusten du.

GERUZA	JASOTAKO DIRU-LAG.			
	UDAL KOP.	AUTONOMIA	AUTONOMIA FISKALA	MENDEKOTASUN INDIZEA
ARABA				
>50.000	1	% 87,69	% 35,32	% 8,98
20.001-50.000	-	-	-	-
10.001-20.000	2	% 92,18	% 30,83	% 7,82
5.001-10.000	1	% 88,65	% 43,71	% 11,35
1.001-5.000	15	% 64,66	% 36,19	% 34,96
<1.001	29	% 60,38	% 33,94	% 39,62
ARABA BATEZ BESTE	48	% 84,51	% 35,14	% 12,88
BIZKAIA				
>50.000	3	% 95,58	% 35,02	% 4,42
20.001-50.000	5	% 92,20	% 36,94	% 7,52
10.001-20.000	9	% 93,05	% 37,64	% 6,95
5.001-10.000	12	% 90,23	% 38,02	% 9,50
1.001-5.000	40	% 90,69	% 37,35	% 7,93
<1.001	38	% 84,66	% 21,64	% 14,42
BIZKAIA BATEZ BESTE	107	% 93,56	% 35,79	% 6,21
GIPUZKOA				
>50.000	2	% 91,94	% 40,16	% 4,36
20.001-50.000	5	% 93,03	% 40,22	% 5,56
10.001-20.000	11	% 90,27	% 38,83	% 9,20
5.001-10.000	14	% 92,51	% 40,12	% 7,49
1.001-5.000	20	% 85,01	% 34,47	% 12,84
<1.001	28	% 82,77	% 32,03	% 12,01
GIPUZKOA BATEZ BESTE	80	% 91,25	% 39,37	% 6,73
EAE				
>50.000	6	% 92,61	% 36,46	% 5,56
20.001-50.000	10	% 92,60	% 38,51	% 6,58
10.001-20.000	22	% 91,47	% 37,74	% 8,24
5.001-10.000	27	% 91,40	% 39,29	% 8,49
1.001-5.000	75	% 84,54	% 36,44	% 14,08
<1.001	95	% 76,62	% 28,29	% 21,57
EAE BATEZ BESTE	235	% 91,21	% 36,96	% 7,52



Autonomia-ratioak erakusten du toki entitateek tokiko eskumenak bideratzeko autonomia osoz balia ditzaketan sarreren ehunekoa. 2017rako adierazle honen batez besteko emaitza % 91,21 izan zen.

Autonomia fiskalaren ratioak erakusten du izaera fiskaleko sarreren proportzioa entitatearen sarrera guztien gainean. Adierazle hau udalerraren gaitasun fiskalaren, ordenantzetan jasotako tarifen eta kudeaketaren eraginkortasunaren araberakoa da. 2017ko ekitaldian, batez bestekoa % 39,96 izan zen.

Azkenik, 2017an jasotako diru-laguntzen mendekotasun indizea % 7,52 izan zen toki entitateen multzorako.



III.1.2.2 Gastuen aurrekontuaren adierazleak

Atal honetan erakusten da toki entitateek 2017ko sarreraren aurrekontuan izan duten egikaritza, honako hauek bereiziaz: behin betiko kredituen egikaritzako adierazleak; obligazio aitortuen egikaritza-maila; eta 2 eta 6 kapituluaren ordainketa osoaren batez besteko aldia, biztanleria-geruzaren arabera sailkatuak:

GERUZA	UDAL KOP.	GASTUEN AURREKONT. EGIKARITZA	ORDAINKETAK GAUZATZEA	ORDAINK. OSOAREN BATEZ BESTEKO EPEA 2. ETA 6. KAP. (*)
ARABA				
>50.000	1	% 92,72	% 88,64	89
20.001-50.000	-	-	-	-
10.001-20.000	2	% 78,85	% 90,63	51
5.001-10.000	1	% 82,51	% 91,30	38
1.001-5.000	15	% 73,78	% 88,14	53
<1.001	29	% 79,24	% 83,21	81
ARABA BATEZ BESTE	48	% 88,54	% 88,53	80
BIZKAIA				
>50.000	3	% 89,85	% 86,53	91
20.001-50.000	5	% 85,39	% 92,89	41
10.001-20.000	9	% 84,75	% 92,54	43
5.001-10.000	12	% 78,17	% 94,64	28
1.001-5.000	40	% 74,88	% 92,87	41
<1.001	38	% 87,10	% 91,56	46
BIZKAIA BATEZ BESTE	107	% 85,77	% 89,53	66
GIPUZKOA				
>50.000	2	% 74,50	% 93,27	41
20.001-50.000	5	% 76,19	% 93,23	45
10.001-20.000	11	% 78,95	% 91,08	50
5.001-10.000	14	% 85,18	% 91,17	51
1.001-5.000	20	% 83,48	% 92,27	44
<1.001	28	% 77,38	% 94,17	30
GIPUZKOA BATEZ BESTE	80	% 77,65	% 92,45	45
EAE				
>50.000	6	% 86,01	% 88,75	79
20.001-50.000	10	% 80,73	% 93,05	43
10.001-20.000	22	% 81,04	% 91,59	47
5.001-10.000	27	% 81,85	% 92,72	40
1.001-5.000	75	% 76,55	% 91,90	44
<1.001	95	% 81,94	% 89,58	54
EAE BATEZ BESTE	235	% 83,20	% 90,37	61

(*) Egun kopurua.

Toki entitateen multzo osoari dagokionez, egikaritza epea % 83,20 izan zen eta obligazio aitortuen betetze-maila % 90,37; batez besteko ordaintzeko aldia, berriz, 61 egunekoa.



Herri -Kontuen
Euskal Epaitegia

Tribunal Vasco
de Cuentas Públicas

Gastuen aurrekontuaren beste adierazle batzuk

Aurreko atalean jasotako adierazleez gain, alderdi jakin batzuen gaineko informazioa ematen duten beste ratio batzuk kalkulatu dira biztanle geruzaren arabera sailkatuak, egikaritutako gastuaren informazioa osatzen laguntzen dutenak; hona hemen:

GERUZA	Euroak/biztanleko					
	UDAL KOP.	BIZTANLEKO GASTUA	LANGILE GAST. INDIZEA	BIZTANLEKO INBERTS.	INBERTSIO AHALEGINA	EKITALD. FIN. ZAMA
ARABA						
>50.000	1	1.389	% 40,55	84	% 6,03	% 5,63
20.001-50.000	-	-	-	-	-	-
10.001-20.000	2	1.285	% 45,01	223	% 17,31	% 0,71
5.001-10.000	1	1.242	% 21,65	173	% 13,94	% 16,10
1.001-5.000	15	1.515	% 23,63	459	% 30,29	% 3,57
<1.001	29	1.647	% 26,59	602	% 36,57	% 4,40
ARABA BATEZ BESTE	48	1.399	% 38,73	150	% 10,71	% 5,20
BIZKAIA						
>50.000	3	1.350	% 29,63	196	% 14,54	% 0,82
20.001-50.000	5	1.040	% 33,78	49	% 4,68	% 2,44
10.001-20.000	9	1.101	% 32,56	101	% 9,14	% 2,57
5.001-10.000	12	1.184	% 29,37	147	% 12,45	% 2,69
1.001-5.000	40	1.396	% 25,42	218	% 15,64	% 4,72
<1.001	38	1.530	% 31,77	333	% 21,74	% 4,25
BIZKAIA BATEZ BESTE	107	1.259	% 30,21	159	% 12,66	% 1,87
GIPUZKOA						
>50.000	2	1.435	% 28,48	152	% 10,56	% 5,36
20.001-50.000	5	1.267	% 33,50	164	% 12,95	% 3,63
10.001-20.000	11	1.309	% 29,65	218	% 16,62	% 3,17
5.001-10.000	14	1.279	% 28,05	153	% 11,94	% 4,33
1.001-5.000	20	1.210	% 29,75	194	% 16,06	% 4,18
<1.001	28	1.643	% 28,92	425	% 25,88	% 5,11
GIPUZKOA BATEZ BESTE	80	1.341	% 29,69	176	% 13,14	% 4,34
EAE						
>50.000	6	1.380	% 32,05	158	% 11,46	% 3,18
20.001-50.000	10	1.138	% 33,65	98	% 8,64	% 3,01
10.001-20.000	22	1.219	% 32,01	169	% 13,86	% 2,74
5.001-10.000	27	1.234	% 28,46	151	% 12,22	% 3,91
1.001-5.000	75	1.365	% 26,24	250	% 18,28	% 4,40
<1.001	95	1.593	% 29,59	438	% 27,46	% 4,53
EAE BATEZ BESTE	235	1.308	% 31,41	164	% 12,50	% 3,29



Ekitaldiko finantza zama ratioak interesak ordaintzeko eta zorra amortizatzeko erabili behar den sarrera arrunten ehunekoa adierazten du. 2017ko ekitaldian, batez bestekoa % 3,29 izan zen.

Langile gastuen indizea adierazleak neurtzen du entitateko langile gastuek zein proportziotan xurgatzen dituzten eragiketa arruntetako eskubide aitortuak. 2017ko ekitaldirako, adierazle honen emaitza toki entitateen multzo osorako % 31,41 izan zen.

2017ko ekitaldian udalen biztanleko gastua 1.308 euro izan zen eta horietatik inbertsioetarako batez beste biztanleko 164 euro eman ziren.

III.1.2.3 Aurrekontu emaitzaren eta diruzaintza geldikinaren adierazleak

Aurrezki gordin ez finantzarioak erakusten du finantzazkoak ez diren gastu arruntei behin aurre egin ondoren erabilgarri geratzen den sarrera arrunten atala.

Aurrezki garbiak islatzen du finantza zamaren ordainketari aurre egin ondoren geratzen den aurrezki gordin ez finantzarioaren zatia. Berezko baliabideekin inbertsioak finantzatzeko udalak duen gaitasuna erakusten du.



Herri - Kontuen
Euskal Epaitegia

Tribunal Vasco
de Cuentas Públicas

	Euroak/biztanleko			
GERUZA	UDAL KOP.	AURREZKI GORD. BIZTANLEKO	AURREZKI GARB. BIZTANLEKO	SUPERAB./DEFIZITA BIZTANLEKO
ARABA				
>50.000	1	145	67	29
20.001-50.000	-	-	-	-
10.001-20.000	2	59	52	7
5.001-10.000	1	336	141	63
1.001-5.000	15	298	251	215
<1.001	29	227	173	159
ARABA BATEZ BESTE	48	156	87	48
BIZKAIA				
>50.000	3	147	137	(27)
20.001-50.000	5	114	87	75
10.001-20.000	9	125	97	104
5.001-10.000	12	156	125	136
1.001-5.000	40	233	173	197
<1.001	38	282	222	163
BIZKAIA BATEZ BESTE	107	150	127	45
GIPUZKOA				
>50.000	2	207	131	207
20.001-50.000	5	237	190	176
10.001-20.000	11	266	224	173
5.001-10.000	14	218	162	138
1.001-5.000	20	241	190	138
<1.001	28	467	385	396
GIPUZKOA BATEZ BESTE	80	234	176	182
EAE				
>50.000	6	161	119	43
20.001-50.000	10	167	131	118
10.001-20.000	22	188	155	129
5.001-10.000	27	192	144	135
1.001-5.000	75	245	190	184
<1.001	95	310	247	218
EAE BATEZ BESTE	235	179	137	92

Aurrezki gordin ez finantzarioak kasu guztietan finantza zamaren pareko edo handiagoa izan behar du, izan ere, bestela udalak ezingo lioke zama honen ordainketari aurre egin eta ez luke inbertsioetarako auto-finantzaketarik izango. 3 udalek aurrezki gordin negatiboa erakusten dute.

Aurrezki garbiak positiboa izan behar du, kapitalezko sarrerak ez daitezen gastu arruntak finantzatzeko erabil. Aztertutako ekitaldian, aurrezki gordin ez finantzario negatiboa erakusten duten 3 udalez gain 8 udaletan finantza zamak aurrezki gordin ez finantzarioa gaintzen du. Honek guztiak esan nahi du 11 udal daudela aurrezki garbi negatiboa erakusten dutenak. Aurrezki gordin ez finantzarioa negatiboa duten horietan edota finantza



Herri -Kontuen
Euskal Epaitegia

Tribunal Vasco
de Cuentas Públicas

zama hau baino handiagoa denetan, zorpetzeko marjinarik batere ez dutela aintzat hartuta, 11 udal hauen autofinantzaketarako gaitasuna zero da.

Aitortutako eskubide garbiei dagokienez, batez besteko indizeak honako hauek dira:

GERUZA	UDAL KOP.	AURREZKI GORD. INDIZEA	AURREZKI GORDIN EZ-FINANT. INDIZEA
ARABA			
>50.000.....	1	% 9,96	% 10,54
20.001-50.000.....	-	-	-
10.001-20.000.....	2	% 5,26	% 5,33
5.001-10.000.....	1	% 22,80	% 27,75
1.001-5.000.....	15	% 22,82	% 22,89
<1.001.....	29	% 18,19	% 18,61
ARABA BATEZ BESTE	48	% 11,14	% 11,69
BIZKAIA			
>50.000.....	3	% 11,41	% 11,44
20.001-50.000.....	5	% 10,40	% 10,54
10.001-20.000.....	9	% 11,28	% 11,38
5.001-10.000.....	12	% 13,39	% 13,48
1.001-5.000.....	40	% 17,92	% 18,37
<1.001.....	38	% 19,62	% 20,01
BIZKAIA BATEZ BESTE	107	% 12,22	% 12,32
GIPUZKOA			
>50.000.....	2	% 14,29	% 14,66
20.001-50.000.....	5	% 18,19	% 18,35
10.001-20.000.....	11	% 20,12	% 20,22
5.001-10.000.....	14	% 16,62	% 16,91
1.001-5.000.....	20	% 19,85	% 19,99
<1.001.....	28	% 28,86	% 29,16
GIPUZKOA BATEZ BESTE	80	% 17,23	% 17,47
EAE			
>50.000.....	6	% 11,79	% 12,04
20.001-50.000.....	10	% 14,10	% 14,24
10.001-20.000.....	22	% 15,54	% 15,64
5.001-10.000.....	27	% 15,36	% 15,69
1.001-5.000.....	75	% 19,21	% 19,51
<1.001.....	95	% 21,83	% 22,20
EAE BATEZ BESTE	235	% 13,81	% 14,04



Herri -Kontuen
Euskal Epaitegia

Tribunal Vasco
de Cuentas Públicas

Hona hemen zalantzako kobragarritasuneko saldoetarako zuzkidurak egiten duen ehunekoa kobratzeko dauden zordunen gainean:

GERUZA	UDAL KOP.	ZALANTZ.KOBrag. ZORDUNEN INDIZEA
ARABA		
>50.000	1	% 14,94
20.001-50.000	-	-
10.001-20.000	2	% 57,67
5.001-10.000	1	% 42,26
1.001-5.000	15	% 33,94
<1.001	29	% 26,78
ARABA BATEZ BESTE	48	% 22,28
BIZKAIA		
>50.000	3	% 68,71
20.001-50.000	5	% 60,75
10.001-20.000	9	% 51,43
5.001-10.000	12	% 55,59
1.001-5.000	40	% 51,97
<1.001	38	% 35,49
BIZKAIA BATEZ BESTE	107	% 62,23
GIPUZKOA		
>50.000	2	% 22,70
20.001-50.000	5	% 19,14
10.001-20.000	11	% 25,25
5.001-10.000	14	% 27,45
1.001-5.000	20	% 20,37
<1.001	28	% 6,12
GIPUZKOA BATEZ BESTE	80	% 22,84
EAE		
>50.000	6	% 39,74
20.001-50.000	10	% 32,86
10.001-20.000	22	% 35,54
5.001-10.000	27	% 40,35
1.001-5.000	75	% 40,73
<1.001	95	% 21,24
EAE BATEZ BESTE	235	% 37,92



Herri -Kontuen
Euskal Epaitegia

Tribunal Vasco
de Cuentas Públicas

III.1.2.4 Ekitaldi itxietako aurrekontuen adierazleak

GERUZA	UDAL KOP.	EKITALDI ITXIETAN EGINDAKO KOBR.	EKITALDI ITXIETAN EGINDAKO ORDAINK.
ARABA			
>50.000.....	1	% 55,50	% 99,86
20.001-50.000.....	-	-	-
10.001-20.000.....	2	% 43,25	% 86,47
5.001-10.000.....	1	% 40,25	% 86,43
1.001-5.000.....	15	% 53,16	% 87,71
<1.001.....	29	% 52,89	% 80,91
ARABA BATEZ BESTE	48	% 53,92	% 96,77
BIZKAIA			
>50.000.....	3	% 33,68	% 99,87
20.001-50.000.....	5	% 45,22	% 99,63
10.001-20.000.....	9	% 27,31	% 90,35
5.001-10.000.....	12	% 25,72	% 90,43
1.001-5.000.....	40	% 37,64	% 95,43
<1.001.....	38	% 46,73	% 83,78
BIZKAIA BATEZ BESTE	107	% 33,97	% 97,23
GIPUZKOA			
>50.000.....	2	% 43,31	% 95,90
20.001-50.000.....	5	% 62,76	% 99,49
10.001-20.000.....	11	% 49,96	% 99,79
5.001-10.000.....	14	% 48,62	% 98,00
1.001-5.000.....	20	% 62,66	% 92,21
<1.001.....	28	% 99,42	% 97,91
GIPUZKOA BATEZ BESTE	80	% 65,39	% 97,58
EAE			
>50.000.....	6	% 42,31	% 98,64
20.001-50.000.....	10	% 54,22	% 99,57
10.001-20.000.....	22	% 41,17	% 95,63
5.001-10.000.....	27	% 35,45	% 94,99
1.001-5.000.....	75	% 45,38	% 92,90
<1.001.....	95	% 95,43	% 93,54
EAE BATEZ BESTE	235	% 51,48	% 97,29

III.2 UDALAZ GAINDIKO ENTITATEEN ADIERAZLEAK 2017/12/31-N

Udalaz gaindiko adierazleak kalkulatzeko aztergai izan ditugun 52 udalen aurrekontu-likidazioei dagozkien datuak erabili dira eta informazioa aztertu da. Adierazleak eta eskuratutako likidazioen laburpenak, banaka jaso ditugu ondoko lotunean:

- <http://www.tvcp.eu/informes.asp>

III.2.1 FINANTZA ADIERAZLEAK

Berehalako likidezia, epe laburreko likidezia eta likidezia orokorra

Hona hemen udalaz gaindiko entitateen batez besteko baloreak, jarduera motaren arabera:

JARDUERA	BEREHALAKO LIKIDEZIA	LIKIDEZIA EPE LABUR.	LIKIDEZIA OROKORRA
1. Ura eta saneamendua	% 472,43	% 609,04	% 610,43
2. Udal zerbitzuen kudeaketa.....	% 16,68	% 121,81	% 122,68
3. Hiri hondakin solidoak	% 86,07	% 232,17	% 232,17
4. Gizarte ongizatea.....	% 580,12	% 670,44	% 670,44
5. Arabako Kuadrillak	% 85,32	% 250,20	% 250,20
6. Sust. eta iraks., euskara eta lan. prest.....	% 232,02	% 331,09	% 331,09
7. Partzoneriak eta baso ustiapena.....	% 204,67	% 272,97	% 272,97
8. Suteak itzaltzea.....	% 68,42	% 373,68	% 373,68
9. Garraioak.....	% 55,45	% 63,53	% 63,53
EAE BATEZ BESTE	% 171,00	% 251,21	% 251,74

Zorpetzea

JARDUERA	ZORPETZEA		ZORPETZE ERLAZ.	FINAN. ZORRA SARR.ARR/G.	FINAN. ZORRA AMORTIZ. EPE ZENBATETSIA (**)
	BIZTANLEKO (*)	ZORPET.			
1. Ura eta saneamendua.....	42	% 6,31	% 95,37	% 35,17	1
2. Udal zerbitzuen kudeaketa.....	97	% 32,92	% 1.116,07	% 5,37	2
3. Hiri hondakin solidoak	49	% 58,40	% 27,57	% 1,60	-
4. Gizarte ongizatea.....	5	% 8,97	% 37.621,12	-	-
5. Arabako Kuadrillak	32	% 27,99	% 35.255,52	-	-
6. Sust. eta iraks., euskara eta lan. prest.	2	% 20,17	-	-	-
7. Partzoneriak eta baso ustiapena.....	2	% 2,79	% 4.574,03	-	-
8. Suteak itzaltzea.....	5	% 27,15	% 4.433,33	-	-
9. Garraioak.....	527	% 47,96	% 16,82	% 237,52	8
EAE BATEZ BESTE	118	% 25,20	% 31,82	% 94,56	5

(*) Biztanleko eurotan.

(**) Ekitaldi kopurua.

Zorpetzeari buruzko informazioa bihurtu egiten da Bizkaiko Garraio Partzuergoak osatzen duen garraio arloak duen berariazko pisua dela eta; alor hori Bizkaiko Garraio



Partzuergoak osatzen du eta udalaz gaindiko zorpetzearen % 68,10 egiten du. Lehenagoko txostenetan azaldutako moduan, erakunde honen bideragarritasuna Eusko Jaurlaritzak eta Bizkaiko Foru Aldundiak azpiegituretan egindako inbertsioen finantzaketak sortutako finantza zamari aurre egin ahal izateko egiten dituzten ekarpenen baitakoa dela adierazi behar dugu. Bai erakunde honetan bai Gipuzkoako Uren Partzuergoan zorra itzultzeko gutxieneko epea 5 urtetik gorakoa da.

Edozein modutan, udalaz gaindiko entitateen finantza egitura ez da udalenaren antzekoa eta, beraz, finantza egoera kalifikatzeko erabilitako ratioak berberak izan arren, ondorioak eta, batez ere, neurri zuzentzaileak, ezin dira berdinak izan. Orokorrean, udalaz gaindiko erakundeek finantzaketaren zati handi bat lortzen dute berau eratzen duten udalek hala gastu arruntetarako, nola inbertsioetarako egiten dizkieten ekarpenen bidez. Hortaz, emaitza arrunt negatiboek adierazten dute entitatea osatzen duten udalen ekarpenak ez direla aski eta horrek zerikusia izan dezake emandako zerbitzuen tasa eta prezio publikoak kalkulatzeko egin diren hutsekin edo zerbitzu horiek kudeatzeko egin diren okerrekin.

Cash-Flow

Honako taula honetan erakusten da kudeaketa jarduerengatiko eskudiruzko fluxu garbiek zein neurritan estaltzen duten erakundearen pasiboa, jarduera motaren arabera bereizita.

JARDUERA	CASH-FLOW
1. Ura eta saneamendua	% 110,87
2. Udal zerbitzuen kudeaketa	% 2.488,82
3. Hiri hondakin solidoak	% 5.649,82
4. Gizarte ongizatea	% 259,02
5. Arabako Kuadrillak	% 695,61
6. Sust. eta iraks., euskara eta lan. prest	% 210,09
7. Partzoneriak eta baso ustiapena	% 17,51
8. Suteak itzaltzea	% (453,33)
9. Garraioak	% 562,01
EAE BATEZ BESTE	% 400,42



Ondarearen emaitza ekonomikoaren kontuaren ratioak

Sarrereren egitura:

JARDUERA	ZERGA ETA HIRIGINTZ. SARRERAK	JASOT. D.-LAG. ETA TRANSF.	SALM. ETA ZERB. EMAKIDA	KUD.ARR. GAIN.SARR.
1. Ura eta saneamendua	% 76,24	% 12,39	% 5,96	% 5,41
2. Udal zerbitzuen kudeaketa.....	% 6,61	% 82,85	% 5,93	% 4,61
3. Hiri hondakin solidoak	% 5,81	% 52,05	% 33,84	% 8,30
4. Gizarte ongizatea.....	% 1,73	% 95,18	% 2,41	% 0,67
5. Arabako Kuadrillak	% 7,25	% 90,81	% 1,20	% 0,75
6. Sust. eta iraks., euskara eta lan. prest.	% 1,76	% 83,26	% 14,75	% 0,23
7. Partzoneriak eta baso ustiapena.....	% 10,23	% 39,05	-	% 50,72
8. Suteak itzaltzea.....	-	% 100,00	-	-
9. Garraioak.....	-	% 42,33	% 57,58	% 0,09
EAE BATEZ BESTE	% 24,85	% 41,03	% 30,38	% 3,74

Gastuen egitura:

JARDUERA	LANGILERIA- GASTUAK	EMAND.TRANSF.. ETA DIRU-LAG.	ZUZKID.	GAINE.GSTU. ARRUNTAK
1. Ura eta saneamendua	% 20,07	% 2,73	% 2,46	% 74,74
2. Udal zerbitzuen kudeaketa.....	% 18,96	% 5,59	% 0,03	% 75,41
3. Hiri hondakin solidoak	% 4,95	% 6,05	% 24,07	% 64,93
4. Gizarte ongizatea.....	% 30,61	% 12,81	-	% 56,59
5. Arabako Kuadrillak	% 37,91	% 2,72	-	% 59,37
6. Sust. eta iraks., euskara eta lan. prest.	% 93,96	% 0,64	-	% 5,40
7. Partzoneriak eta baso ustiapena.....	% 36,48	% 5,56	-	% 57,96
8. Suteak itzaltzea.....	% 8,26	% 51,54	-	% 40,20
9. Garraioak.....	% 1,10	-	% 67,48	% 31,41
EAE BATEZ BESTE	% 11,48	% 3,20	% 28,46	% 56,85

Gastu arrunten estaldura:

JARDUERA	GASTU ARRUNTEN ESTALDURA
1. Ura eta saneamendua	% 91,97
2. Udal zerbitzuen kudeaketa	% 104,04
3. Hiri hondakin solidoak.....	% 98,02
4. Gizarte ongizatea	% 96,01
5. Arabako Kuadrillak.....	% 94,64
6. Sust. eta iraks., euskara eta lan. prest.	% 97,14
7. Partzoneriak eta baso ustiapena	% 89,42
8. Suteak itzaltzea	% 98,28
9. Garraioak	% 81,91
EAE BATEZ BESTE	% 90,53



III.2.2 AURREKONTUAREN ADIERAZLEAK

III.2.2.1 Sarrerren aurrekontuaren adierazleak

Atal honetan erakusten da sarrerren aurrekontuaren egikaritzea, honako hauek bereiziaz: behin betiko aurreikuspenen egikaritzako adierazleak; eskubide aitortuen kobrantzetan egikaritze-maila; eta 1etik 3rako kapituluetan kobrantza osoaren batez besteko aldia, udalaz gaindiko entitateek garatzen duten jarduera motaren arabera sailkatuak:

JARDUERA	SARRERA AURREKONTUAREN EGIKARITZA	KOBRANTZAK EGITEA	1-3 KAPITULUAK OSORIK KOBRATZ. BATEZ B. ALDIA (*)
1. Ura eta saneamendua.....	% 82,54	% 82,68	49
2. Udal zerbitzuen kudeaketa.....	% 85,59	% 86,21	111
3. Hiri hondakin solidoak	% 90,90	% 84,55	65
4. Gizarte ongizatea.....	% 95,34	% 92,39	41
5. Arabako Kuadrillak	% 93,70	% 72,60	36
6. Sust. eta iraks., euskara eta lan. prest.	% 94,50	% 92,50	15
7. Partzoneriak eta baso ustiapena.....	% 81,06	% 91,99	8
8. Suteak itzaltzea.....	% 84,84	% 79,79	-
9. Garraioak.....	% 82,62	% 97,84	14
EAE BATEZ BESTE	% 85,07	% 88,71	40

(*) Egun kopurua.

Toki entitateen multzoari dagokionez, behin betiko aurreikuspenen % 85,07 egikaritu zen eta ekitaldian eskubide aitortuen % 88,71 kobratu zen.

Ekitaldiko batez besteko kobrantza aldia 40 egun izan zen, nahiz udal zerbitzuen kudeaketaren eta hiri-hondakin solidoen jarduerari zegokienez, adierazle hau 11 eta 65 egunekoa izan zen, hurrenez hurren.

Sarreraren aurrekontuaren beste adierazle batzuk

Hona hemen aurrekontuko sarrerei buruzko adierazleak milako eurotan emanak, autonomia-adierazleak eta jasotako diru-laguntzekiko mendekotasun adierazlea, udalaz gaindiko entitateek garatzen duten jardueraren arabera sailkatuak:

JARDUERA	Miles de euros			
	SARRERAK 2017	AUTONOMIA	AUTONOMIA FISKALA	DIRU-LAG. MENDEKOT. INDIZEA
1. Ura eta saneamendua	165.701	% 81,30	% 72,50	% 18,70
2. Udal zerbitzuen kudeaketa	34.240	% 19,54	% 6,12	% 76,18
3. Hiri hondakin solidoak	105.508	% 48,46	% 5,66	% 51,24
4. Gizarte ongizatea	19.824	% 19,17	% 1,23	% 80,83
5. Arabako Kuadrillak	13.691	% 19,95	% 6,41	% 80,05
6. Sust. eta iraks., euskara eta lan. prest.	2.130	% 16,68	% 1,76	% 83,32
7. Partzoneriak eta baso ustiapena.....	1.118	% 36,43	% 5,02	% 63,57
8. Suteak itzaltzea	1.237	-	-	% 100,00
9. Garraioak.....	183.148	% 57,71	-	% 42,29
EAE GUZTIRA	526.596	% 58,02	% 24,58	% 41,64

Udalaz gaindiko entitateen sarreraren egitura, jardueraren arabera sailkatua, honako grafikoan islatzen da:

UDALAZ GAINDIKO ERAKUNDEEN FINANTZAKETA

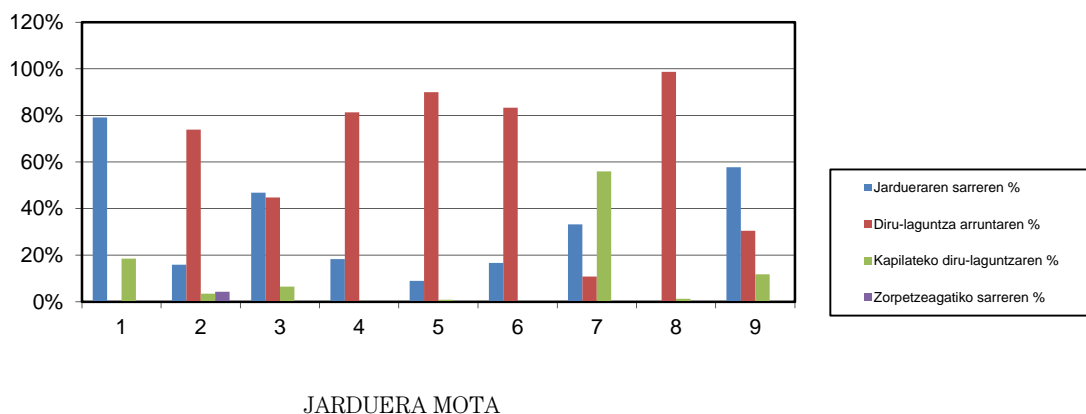

Udalaz gaindiko entitateen % 38,46k euren aurrekontuaren % 80 baino gehiago berau osatzen duten udaletatik edota bestelako erakundeetatik jasotako diru-laguntza arruntetatik datozen sarreraren bidez finantzatzen dute.

Uraren hornidura eta saneamendura emanak dauden entitateek euren aurrekontuaren atalik handiena jarduerak berak eragindako sarrerekin finantzatzen dute.



III.2.2.2 Gastuen aurrekontuaren adierazleak

Atal honetan erakusten da gastuen egikaritza, honako hauek bereiziaz: behin betiko kredituen egikaritzako adierazleak; eskubide aitortuen egikaritza-maila; eta 2 eta 6 kapituluetan ordainketa osoaren batez besteko aldia, udalaz gaindiko entitateek garatzen duten jarduera motaren arabera sailkatuak:

JARDUERA	GASTUEN AURREKONTUAREN EGIKARITZA EGITEA	ORDAINKETAK	2 ETA 6 KAPITULUAK OSORIK ORDAINTZ. BATEZ B. ALDIA (*)
1. Ura eta saneamendua.....	% 73,54	% 92,86	32
2. Udal zerbitzuen kudeaketa.....	% 83,75	% 89,86	46
3. Hiri hondakin solidoak	% 89,62	% 85,97	56
4. Gizarte ongizatea.....	% 91,68	% 95,69	27
5. Arabako Kuadrillak	% 88,42	% 88,36	53
6. Sust. eta iraks., euskara eta lan. prest.	% 91,74	% 98,94	39
7. Partzoneriak eta baso ustiapena.....	% 71,51	% 88,55	57
8. Suteak itzaltzea.....	% 82,30	% 89,83	29
9. Garraioak.....	% 83,57	% 95,27	15
EAE BATEZ BESTE	% 81,85	% 92,13	34

(*) Egun kopurua.

Toki entitateen multzo osoari dagokionez, behin betiko kredituen egikaritza maila % 81,85 izan zen eta obligazio aitortuen betetze-maila %92,13.

2. kapituluko (ondasun eta zerbitzuetako gastu arruntak) eta 6. kapituluko (inbertsio errealak) gastuen ondorioz ekitaldi amaieran ordaintzeko dauden obligazioak zatituz gero adierazitako kapituluetakoz guztizko obligazio aitortuekin, eskuratutako emaitza, egunetan adierazia, 34 da.



Gastuen aurrekontuaren beste adierazle batzuk

Hona hemen gauzatutako gastuaren gaineko informazioa osatzeko bide ematen duten beste ratio batzuk, udalaz gaindiko entitateek garatzen duten jarduera motaren arabera sailkatuak:

JARDUERA	Miles de euros				
	GASTUA 2017	LANG.GST. INDIZEA	FINANTZA ZAMA	INBERTSIO	INBERTSIO AHALEGINA
1. Ura eta saneamendua	147.634	% 20,94	% 4,16	44.433	% 30,10
2. Udal zerbitzuen kudeaketa.....	33.505	% 20,33	% 0,14	2.723	% 8,13
3. Hiri hondakin solidoak	104.026	% 5,12	% 0,61	9.450	% 9,08
4. Gizarte ongizatea.....	19.036	% 43,44	% 0,07	241	% 1,27
5. Arabako Kuadrilla	12.918	% 34,74	% 0,01	211	% 1,63
6. Sust. eta iraks., euskara eta lan. prest.	2.068	% 91,12	% 1,03	9	% 0,43
7. Partzoneriak eta baso ustiapena.....	986	% 32,35	% 0,02	638	% 64,66
8. Suteak itzaltzea.....	1.200	% 8,11	% 0,00	1	% 0,08
9. Garraioak.....	185.258	% 1,01	% 34,95	10.248	% 5,53
EAE GUZTIRA	506.631	% 12,21	% 13,67	67.953	% 13,41

Jarduera motaren araberako batez besteko gastuak (obligazio aitortuak) askotariko emaitzak erakusten ditu. Gastu handieneko emaitzak hornidura eta uraren saneamenduko erakundeek izan zituzten, 148 milioi euro (78 euro biztanleko), hiri hondakin solidoen erakundeek, 104 milioi euro (67 euro biztanleko) eta garraioa kudeatzekoek, 185 milioi euro (247 euro biztanleko). Gastu txikieneko emaitzak, berriz, partzoneria eta baso-ustiapenetan izan ziren (16 euro biztanleko), eta suteak itzaltzekoetan (47 euro biztanleko), bakoitzak 1 milioi euroren gastua izan zuela.

Sortutako sarreraren aldean finantza zamaren errotazio ratioa % 13,67koa izan zen, termino osoetan, nahiz garraioa kudeatzeko jardueretan % 34,95erainokoa den.

III.2.2.3 Aurrekontu emaitzaren eta diruzaintza geldikinaren adierazleak

JARDUERA	AURREZKI	AURR. GORDIN	BIZTANLEKO	ZALAN. KOBRAK.
	GORDINAREN	EZ FINANTZ.	SUPERAB./	ZORDUNEN
	INDIZEA	INDIZEA	DEFIZITA (*)	INDIZEA
1. Ura eta saneamendua	% 28,72	% 28,83	14	% 15,73
2. Udal zerbitzuen kudeaketa.....	% 2,40	% 2,41	2	% 4,86
3. Hiri hondakin solidoak	% 3,27	% 3,29	3	% 10,35
4. Gizarte ongizatea.....	% 4,83	% 4,90	7	% 0,78
5. Arabako Kuadrilla	% 6,32	% 6,33	5	% 2,75
6. Sust. eta iraks., euskara eta lan. prest.	% 3,34	% 4,37	1	-
7. Partzoneriak eta baso ustiapena.....	% 29,16	% 29,18	2	% 1,79
8. Suteak itzaltzea.....	% 1,80	% 1,80	9	-
9. Garraioak.....	% 29,51	% 34,36	17	% 0,05
EAE BATEZ BESTE	% 19,97	% 21,72	10	% 10,27

(*) Biztanleko eurotan.



Herri -Kontuen
Euskal Epaitegia

Tribunal Vasco
de Cuentas Públicas

III.2.2.4 Ekitaldi itxietako aurrekontuen adierazleak

JARDUERA	EKITALDI ITXIETAN EGINDAKO KOBRANTZAK	EKITALDI ITXIETAN EGINDAKO ORDAINKETAK
1. Ura eta saneamendua	% 82,62	% 95,87
2. Udal zerbitzuen kudeaketa.....	% 64,17	% 96,26
3. Hiri hondakin solidoak.....	% 80,55	% 100,00
4. Gizarte ongizatea.....	% 90,17	% 99,88
5. Arabako Kuadrilla	% 86,38	% 93,62
6. Sust. eta iraks., euskara eta lan. prest.....	% 100,00	% 100,00
7. Partzoneriak eta baso ustiapena	% 99,20	% 100,00
8. Suteak itzaltzea.....	% 67,78	% 100,00
9. Garraioak.....	% 99,97	% 100,00
EAE BATEZ BESTE	% 82,88	% 98,12



ERANSKINAK

A.1 KONTUAK AUDITATUAK DITUZTEN ERAKUNDEAK

Hona hemen kanpo kontrola izan duten erakundeak:

UDALA	LH	BIZTANLERIA
HKEEK auditatuak		
Basauri	BIZKAIA	40.877
Berantevilla.....	ARABA	443
Errenteria.....	GIPUZKOA	39.439
Iruña Oka	ARABA	3.264
Pasaia	GIPUZKOA	16.096
Plentzia.....	BIZKAIA	4.387
Trapagaran	BIZKAIA	11.953
Vitoria-Gasteiz	ARABA	246.976
Zaratamo (*)	BIZKAIA	1.609
Zestoa (*)	GIPUZKOA	3.713
Kanpoko auditoreek auditatuak		
Arrasate.....	GIPUZKOA	21.977
Azkoitia	GIPUZKOA	11.563
Basauri	BIZKAIA	40.877
Bergara.....	GIPUZKOA	14.691
Eibar	GIPUZKOA	27.417
Errenteria.....	GIPUZKOA	39.439
Gatika	BIZKAIA	1.672
Hernani	GIPUZKOA	20.003
Hondarribia	GIPUZKOA	17.049
Irun	GIPUZKOA	61.855
Lazkao.....	GIPUZKOA	5.559
Lekeitio.....	BIZKAIA	7.228
Lezo	GIPUZKOA	6.025
Mañaria.....	BIZKAIA	525
Morga	BIZKAIA	426
Okondo	ARABA	1.155
Pasaia	GIPUZKOA	16.096
Tolosa.....	GIPUZKOA	19.386
Ubide	BIZKAIA	175
Urretxu	GIPUZKOA	6.786
Usurbil.....	GIPUZKOA	6.159
Viillabona	GIPUZKOA	5.878
Zumarraga.....	GIPUZKOA	9.848

(*) Abian txosten hau idatzi dugun datan.



Herri -Kontuen
Euskal Epaitegia

Tribunal Vasco
de Cuentas Públicas

ENTITATEA	JARDUERA	BIZTANLERIA
HKEEK auditatuak		
Kantauriko Urkidetza Uren Partzuergoa	1	34.377
Gipuzkoako Hondakinen Kontsortzioa (*).....	3	736.243
Kanpoko auditoreek auditatuak		
Arabako Errioxako Uren Partzuergoa	1	11.223
Gipuzkoako Ur Kontsortzioa	1	340.183
Urola Erdiko Zerbitzuen Mankomunitatea	3	31.990
Bizkaiko Garraio Partzuergoa	9	750.764
Añarbeko Uren Mankomunitatea.....	1	314.776
Bilbao Bizkaia Uren Partzuergoa.....	1	1.051.671
Elbar. Psik.aldeko Mankom. Ranzari tail.	4	91.885
Sasietako Mankomunitatea.....	3	69.330

(*) Abian txosten hau idatzi dugun datan.

A.2 LANGILERIA-GASTUAK

A.2.1 UDALAK

Udalek 2017an langile gastuetan 823 milioi euro egin dituzte.

Udaletan plantillaren osaera osotasunean honakoa da:

UDALA	LANGILEAK	
	BATEZ BESTEKOA	2017/12/31
Goi kargudunak	474	481
Behin-behineko langileak	256	224
Funtzionarioak	12.405	12.451
Langile lan kontratudun finkoak.....	1.287	1.273
Aldi baterako lan-kontratuko langileak.....	2.652	2.628
GUZTIRA	17.074	17.057

Ondoko estekan jaso da banakako xehapena, erakundeka:

- <http://www.tvcp.eu/informes.asp>



Herri -Kontuen
Euskal Epaitegia

Tribunal Vasco
de Cuentas Públicas

A.2.2 UDALAZ GAINDIKO ENTITATEAK

Udalaz gairdiko entitateek langile-gastuetan 2017an 56 milioi euro egin dituzte.

Udalez gairdiko erakundeetan plantillaren osaera osotasunean honakoa da:

UDALAZ GAINDIKO ENTITATEAK	LANGILEAK	
	BATEZ BESTEKOA	2017/12/31
Goi kargudunak	14	14
Behin-behineko langileak	26	28
Funtzionarioak	181	177
Langile lan kontratudun finkoak.....	571	566
Aldi baterako lan-kontratuko langileak.....	366	383
GUZTIRA	1.158	1.168

Ondoko estekan jaso da banakako xehakapena, erakundeka:

- <http://www.tvcp.eu/informes.asp>

A.3 KONTU OROKORREN AZTERKETAN HUTSAK

A.3.1 UDALAK

Alegría-Dulantzi, Amezketza, Artea, Asteasu, Durango, Elduain, Gaintza, Idiazabal, Leintz-Gatzaga eta Ondarroa udalek urratu egin dute 2017ko Kontu orokorra HKEEra bidaltzeko obligazioa. Altzo, andoain, Astigarraga, Aiara, Erandio Erriberagoitia eta Santurtziko udalen Kontu Orokorrak epez kanpo jaso dira.

Hona hemen ez Kontu Orokorra onartzeko epeetan, ez eduki formal eta kualitatiboan ere, hutsik egin ez duten udalak: Erriberagoitia

UDALA	LH	BIZTANLERIA
Elburgo.....	ARABA	607
Eltziego	ARABA	1.030
Billar	ARABA	353
Kripan	ARABA	184
Lantaron.....	ARABA	899
Erribera Beitia	ARABA	1.375
Donemiliaga	ARABA	709
Amorebieta-Etxano.....	BIZKAIA	18.955
Berango.....	BIZKAIA	7.065
Elorrio.....	BIZKAIA	7.307
Etxebarri.....	BIZKAIA	11.176
Etxebarria	BIZKAIA	748
Gamiz-Fika	BIZKAIA	1.361
Gordexola.....	BIZKAIA	1.674
Loiu	BIZKAIA	2.361
Mallabia	BIZKAIA	1.168
Sopela	BIZKAIA	13.510
Zaldibar	BIZKAIA	3.077
Abaltzisketa.....	GIPUZKOA	327
Azkoitia	GIPUZKOA	11.563
Azpeitia	GIPUZKOA	14.690
Beasain	GIPUZKOA	13.854
Bergara.....	GIPUZKOA	14.691
Elgeta	GIPUZKOA	1.131
Errenteria.....	GIPUZKOA	39.439
Eskoriatza	GIPUZKOA	4.089
Hernani	GIPUZKOA	20.003
Hondarribia	GIPUZKOA	17.049
Ikaztegieta	GIPUZKOA	478
Lazkao	GIPUZKOA	5.559
Legazpi	GIPUZKOA	8.438
Lezo	GIPUZKOA	6.025
Mendaro	GIPUZKOA	2.012
Oiartzun	GIPUZKOA	10.199
Oñati	GIPUZKOA	11.394
Pasaia	GIPUZKOA	16.096



Herri - Kontuen
Euskal Epaitegia

Tribunal Vasco
de Cuentas Públicas

UDALA	LH	BIZTANLERIA
Soraluze Placencia de las Armas.....	GIPUZKOA	3.901
Zumaia	GIPUZKOA	9.979
Zumarraga.....	GIPUZKOA	9.848

Hona hemen Kontu Orokorraren onespren epe eta eduki formal eta kualitatiboan azalatu diren hutsak:

UDALA	LH	BIZTANLERIA	AKATSAK					
			A	B	C	D	E	F
Abadiño.....	BIZKAIA	7.522					E1	
Abanto Zierbena	BIZKAIA	9.543	A1				E1	
Aduna	GIPUZKOA	472	A1			D7,9	E3	
Agurain	ARABA	5.025	A1		C1			
Aia.....	GIPUZKOA	2.083				D9		
Aizarnazabal	GIPUZKOA	773				D9		
Ajangiz	BIZKAIA	474	A3		C3			F1
Albiztur.....	GIPUZKOA	320				D9		F1
Alegia	GIPUZKOA	1.746						F1
Alkiza	GIPUZKOA	367	A1					
Alonsotegi	BIZKAIA	2.900	A2			D9		F1
Altzaga	GIPUZKOA	170	A1		C1			
Amoroto.....	BIZKAIA	425	A2			D3,7		F1
Amurrio.....	ARABA	10.291	A1	B1	C3	D1,2,3,4,5,6,8,9,10		
Anoeta	GIPUZKOA	2.061	A1					F1
Antzuola.....	GIPUZKOA	2.151	A1					F1
Añana.....	ARABA	156		B1	C1			
Arakaldo.....	BIZKAIA	159	A2		C1			
Arama	GIPUZKOA	211	A1		C1			
Aramaio.....	ARABA	1.496	A1		C1			
Arantzazu	BIZKAIA	411	A1		C1	D7		F1
Areatza	BIZKAIA	1.196	A1					F1,2
Aretxabaleta	GIPUZKOA	7.015	A1					
Armiñón	ARABA	239	A1	B1				
Arraia-Maeztu.....	ARABA	725	A1	B1	C1			
Arrankudiaga.....	BIZKAIA	960	A2		C1			
Arrasate.....	GIPUZKOA	21.977			C1			
Arratzu	BIZKAIA	402	A2					F1
Arratzua-Ubarrundia	ARABA	976			C1			
Arrieta	BIZKAIA	564	A2		C1	D7		
Arrigorriaga	BIZKAIA	12.265	A1		C1			
Artzetales	BIZKAIA	741	A1					
Artziniega.....	ARABA	1.829	A1		C1			
Asparrena.....	ARABA	1.640	A1			D7		
Ataun	GIPUZKOA	1.687	A1	B2	C3	D9		
Atxondo	BIZKAIA	1.370	A1					

.../...



Herri - Kontuen
Euskal Epaitegia

Tribunal Vasco
de Cuentas Públicas

UDALA	LH	BIZTANLERIA	AKATSAK					
			A	B	C	D	E	F
Aulesti	BIZKAIA	658	A1			D3,7	E4	F1
Bakio	BIZKAIA	2.640	A1		C1			F1
Baliarrain	GIPUZKOA	142						F1
Balmaseda	BIZKAIA	7.739	A1		C1	D9	E1	
Baños de Ebro.....	ARABA	306		B1	C1	D7,9		
Barakaldo	BIZKAIA	100.313	A3		C1			
Barrika	BIZKAIA	1.525	A4		C1			
Barrundia.....	ARABA	898	A3		C1	D7		F3
Basauri.....	BIZKAIA	40.877	A1					
Bedia	BIZKAIA	1.039	A2					
Beizama.....	GIPUZKOA	163				D9		F1
Belauntza.....	GIPUZKOA	243	A1			D9		F1
Berantevilla.....	ARABA	443	A1	B1	C1			
Berastegi.....	GIPUZKOA	1.080	A1					
Bermeo.....	BIZKAIA	16.777	A1			D7		
Bernedo.....	ARABA	504			C1			
Berriatua.....	BIZKAIA	1.241	A1		C1			
Berriz.....	BIZKAIA	4.695						F1
Berrobi.....	GIPUZKOA	581	A1					F1
Bidania-Goiaz	GIPUZKOA	508	A1					
Bilbao	BIZKAIA	345.110			C1			
Busturia	BIZKAIA	1.676	A2			D3,4,6,8		
Kanpezu	ARABA	1.048				D7		
Deba.....	GIPUZKOA	5.502	A1					
Derio	BIZKAIA	6.404	A1					
Dima.....	BIZKAIA	1.460			C1	D3,4,7		F1,2
Donostia.....	GIPUZKOA	186.370				D7		
Ea	BIZKAIA	836						F2
Eibar	GIPUZKOA	27.417	A2					F2
Elantxobe.....	BIZKAIA	363				D3,4,7		
Elgoibar	GIPUZKOA	11.540	A1		C1			
Ereño.....	BIZKAIA	248	A2	B1	C1	D3,4,6,7,8		F1
Ermua.....	BIZKAIA	15.951	A2					
Errezil	GIPUZKOA	580	A1					F1
Errigoiti.....	BIZKAIA	502	A2					F2
Ezkio.....	GIPUZKOA	451	A2					
Forua	BIZKAIA	938	A1					F1
Fruiz	BIZKAIA	546	A1		C1			
Gabiria.....	GIPUZKOA	494	A1			D9		
Galdakao	BIZKAIA	29.334		B1				
Galdames	BIZKAIA	812	A1		C1			
Garai	BIZKAIA	308			C1			
Gatika.....	BIZKAIA	1.672	A4					
Gautegiz Arteaga.....	BIZKAIA	847						F1
Gaztelu	GIPUZKOA	162	A2			D9		
Gernika-Lumo.....	BIZKAIA	16.915	A2					F1

.../...



Herri - Kontuen
Euskal Epaitegia

Tribunal Vasco
de Cuentas Públicas

UDALA	LH	BIZTANLERIA	AKATSAK					
			A	B	C	D	E	F
Getaria	GIPUZKOA	2.815	A1		C1	D9		
Getxo	BIZKAIA	78.406	A4					
Gizaburuaga	BIZKAIA	209	A2			D3,7		F1
Gorliz	BIZKAIA	5.680	A1					
Gueñes	BIZKAIA	6.686		B1	C1			
Harana	ARABA	232		B3	C3	D7	E2	F2
Hernialde	GIPUZKOA	315	A1					
Ibarra	GIPUZKOA	4.191	A1					
Ibarrangelu	BIZKAIA	651	A1					F1
Igorre	BIZKAIA	4.251	A1					
Irun	GIPUZKOA	61.855			C3	D3,6,8,9		
Iruña Oka	ARABA	3.264				D9		
Irura	GIPUZKOA	1.823	A1	B1	C1			F1
Iruraiz-Gauna	ARABA	530	A1		C1	D7		
Ispaster	BIZKAIA	706				D7		F1,2
Itsaso	GIPUZKOA	165	A2					F1
Itsasondo	GIPUZKOA	642	A1		C1	D9		
Iurreta	BIZKAIA	3.658			C1			
Izurtza	BIZKAIA	231	A1		C1	D9		F1
Karrantza Harana	BIZKAIA	2.717						F1
Kortezubi	BIZKAIA	445	A2			D3,4,7,8,10		F1
Kuartango	ARABA	372			C1	D7		
Bastida	ARABA	1.454	A2		C1			
Lagrán	ARABA	166		B1	C1			
Guardia	ARABA	1.474			C3			F3
Lantziego	ARABA	673			C1			
Lanestosa	BIZKAIA	268		B1	C1	D8,9		F1
Lapuebla de Labarca	ARABA	859			C1			
Larrabetzu	BIZKAIA	2.035	A1					
Larraul	GIPUZKOA	249	A1					
Lasarte-Oria	GIPUZKOA	18.166	A1		C1	D9		
Laudio	ARABA	18.133	A4	B1	C1			F3
Laukiz	BIZKAIA	1.190	A1					
Leaburu	GIPUZKOA	363	A1		C1	D9		
Legorreta	GIPUZKOA	1.433	A1					
Legutio	ARABA	1.800			C2			
Leioa	BIZKAIA	31.197				D7		
Lekeitio	BIZKAIA	7.228	A1					F1,3
Lemoa	BIZKAIA	3.534	A1		C1	D7		F1
Lemoiz	BIZKAIA	1.243	A1		C1			
Leza	ARABA	203	A1		C1			
Lezama	BIZKAIA	2.390	A1		C3			F1
Lizartza	GIPUZKOA	597						F1
Mañaria	BIZKAIA	525	A1	B1	C1			F1
Markina-Xemein	BIZKAIA	4.999				D7		F1
Maruri-Jatabe	BIZKAIA	967	A1					

.../...



Herri -Kontuen
Euskal Epaitegia

Tribunal Vasco
de Cuentas Públicas

UDALA	LH	BIZTANLERIA	AKATSAK						
			A	B	C	D	E	F	
Mendata.....	BIZKAIA	395	A2						F1
Mendexa	BIZKAIA	451	A2				D3,4,7,9		F2
Meñaka	BIZKAIA	750	A1						
Moreda.....	ARABA	230	A2			C1			
Morga	BIZKAIA	426	A1				D7		
Mundaka.....	BIZKAIA	1.861	A2						F1
Mungia.....	BIZKAIA	17.384					D7,8	E1	
Munitibar-Arbatzegi Gerrikaitz	BIZKAIA	466	A2			C1	D3,7	E4	F1
Murueta	BIZKAIA	311	A2				D3,4,6,8		F1
Muskiz.....	BIZKAIA	7.579	A1						
Mutiloa.....	GIPUZKOA	249	A1	B1			D9		
Mutriku	GIPUZKOA	5.375	A1	B1			D3		F1
Muxika	BIZKAIA	1.407	A2				D7		F1
Nabarniz.....	BIZKAIA	260	A2	B1			D6,7		F1
Navaridas.....	ARABA	226	A1			C1			
Okondo	ARABA	1.155	A2	B1		C3	D9		
Olaberria.....	GIPUZKOA	949				C1	D9		
Ordizia.....	GIPUZKOA	9.998	A4	B1					
Orendain	GIPUZKOA	209	A1						F1
Orexa.....	GIPUZKOA	127					D9		F1
Orio.....	GIPUZKOA	5.857	A1						
Ormaiztegi.....	GIPUZKOA	1.314		B1			D7		
Orozko	BIZKAIA	2.673					D7		
Ortuella	BIZKAIA	8.376	A1				D8		
Otxandio.....	BIZKAIA	1.295	A1			C3	D3,4,6,7,8		F1
Oion	ARABA	3.338	A1			C1			F3
Urizaharra.....	ARABA	264	A1						
Plentzia.....	BIZKAIA	4.387	A2						F1
Portugaleta.....	BIZKAIA	46.120	A3						
Samaniego.....	ARABA	323		B1		C1			
Segura.....	GIPUZKOA	1.455	A1				D9		
Sestao.....	BIZKAIA	27.744							F1
Sondika	BIZKAIA	4.471	A2				D3,4,7		
Sopuerta.....	BIZKAIA	2.596	A2						
Sukarrieta	BIZKAIA	367	A2	B1					F1
Tolosa.....	GIPUZKOA	19.386					D9		
Turtzioz	BIZKAIA	510						E4	F1
Ubide.....	BIZKAIA	175				C1			
Ugao-Miraballes.....	BIZKAIA	4.133	A1						
Urduliz.....	BIZKAIA	4.248	A1						
Urduña	BIZKAIA	4.134	A2						F1
Urkabustaiz.....	ARABA	1.330	A1			C1			
Urnieta	GIPUZKOA	6.242				C1	D9		
Urretxu	GIPUZKOA	6.786					D9		
Usurbil.....	GIPUZKOA	6.159							F1
Gaubea.....	ARABA	996		B1		C1	D3,7		

.../...



Herri -Kontuen
Euskal Epaitegia

Tribunal Vasco
de Cuentas Públicas

UDALA	LH	BIZTANLERIA	AKATSAK					
			A	B	C	D	E	F
Trapagaran	BIZKAIA	11.953	A3		C1			F1
Villabona	GIPUZKOA	5.878	A1					
Villabuena.....	ARABA	300		B1		D7		
Vitoria-Gasteiz	ARABA	246.976	A1					
Yécora	ARABA	270	A1		C1			
Zaldibia.....	GIPUZKOA	1.578	A1	B1		D3,9		
Zalduondo	ARABA	190			C1			
Zalla.....	BIZKAIA	8.421	A1					
Zambrana	ARABA	383	A4		C2	D9		
Zamudio	BIZKAIA	3.217			C1			
Zaratamo	BIZKAIA	1.609	A2					F1,2
Zarautz	GIPUZKOA	23.118	A1					
Zeanuri	BIZKAIA	1.241	A2		C1	D7		F1
Zeberio	BIZKAIA	1.074	A1		C1			
Zegama	GIPUZKOA	1.535	A1			D9		
Zerain	GIPUZKOA	248	A1		C1	D9		
Zestoa.....	GIPUZKOA	3.713	A2					
Zierbena	BIZKAIA	1.497				D3		
Zigoitia	ARABA	1.766	A1		C1			
Ziortza-Bolibar	BIZKAIA	420	A1					
Zizurkil.....	GIPUZKOA	2.975	A1			D9		F1
Zuia	ARABA	2.316	A1	B1				



Herri -Kontuen
Euskal Epaitegia

Tribunal Vasco
de Cuentas Públicas

AKATSAK	UDAL KOPURUA
ONESPEN EPEETAN HUTSAK	
AURREKONTUA ONESTEAN	
A1 2017ko 2. hiruhilekoa	92
A2 2017ko 2. hiruhilekoa	36
A3 2017ko 2. seihilekoa	5
A4 Aurrekontu luzatua	6
LIKIDAZIOA ONESTEAN	
B1 2018/04/01 eta 2018/07/31 bitartean	26
B2 2017/08/01 eta 2018/12/31 bitartean	1
B3 Ez dago ebidentziarik	1
KONTU OROKORRA ONESTEAN	
C1 2018/08/01 eta 2018/12/31 bitartean	68
C2 2019/01/1 baino beranduago.....	2
C3 Ez dago jasota Kontu Orokorra onetsi denik.....	9
KONTU OROKORRAREN ETA LIKIDAZIOAREN EDUKI FORMALEAN HUTSAK	
D1 Ez dago balantzerik	1
D2 Ez dago ekonomia-ondareko emaitzaren konturik.....	1
D3 Ez dago ondare garbian aldaketen egoerarik.....	19
D4 Ez dago eskudiru fluxuen egoerarik.....	10
D5 Ez dago aurrekontuaren likidazioaren egoera-orria.....	1
D6 Ez dago oroitidazkirik.....	7
D7 Ez dago banketxe bakoitzaren saldoi eta kontziliazioei buruzko oharrik edo ziurtapenik.....	36
D8 Ez dago aurrekontu eta kontularitzako emaitzen kontziliazio egoera-orririk.....	10
D9 Ez da diruzaintza kontua jaso.....	31
D10 Ez dago zorraren informaziorik.....	2
KONTU OROKORRAREN EDUKIAN AKATS KUALITATIBOAK: AURREKONTUARI BURUZKO ALDERDIAK	
E1 Oker kalkulaturako aurrekontu emaitza.....	4
E2 Ez dira kalkulatu ekitaldiko aurrekontuaren emaitzen zuzenketak	1
E3 Ez da kalkulatu geldikina atxikitako finantzaketa duten gastuetarako.....	1
E4 24 hilab. gorako antzinat. duten zordunak, kobragarr. azterk. gabe eta Diruzaintza Geldikina murriztu gabe	3
KONTU OROKORRAREN EDUKIAN AKATS KUALITATIBOAK: ONDARE KONTABILITATEA	
F1 Balantzeak edo emaitzen kontuak ez dute amortizazioa jasotzen	58
F2 Zorraren eranskina ez dator bat balantzearekin	9
F3 Balantzean kaudimen-gabeziarako zuzkidura diruz. geldikinarena baino txikiagoa.....	5



Herri - Kontuen
Euskal Epaitegia

Tribunal Vasco
de Cuentas Públicas

A.3.2 UDALAZ GAINDIKO ENTITATEAK

Hona hemen aztertu ezin izan diren udalaz gaindiko erakundeak, 2017ko Kontu orokorra HKEEra igortzeko obligazioa bete ez dutelako edo indarreko legedian finkatutakoarekiko bateragarri diren egiturak ez dituztelako edo arribideari ekin ez diotelako:

ENTITATEA	JARDUERA	BIZTANLERIA
Ez dute Kontu orokorra igorri:		
Iruña Okako Kidetza	1	3.264
Haraneko Uren Partzuergoa	1	232
La Lombako Kidetza	1	156
Bidasoa-Txingudi Mugarteko Partzuergoa.....	2	78.904
Lea Artibaiko Amankomunazgoa.....	2	24.904
Busturialdeko Mankomunitatea.....	3	4.510
Gizarte Zerbitzuetarako Mungialde Partzuergoa	4	24.435
Debabe Udal Euskaltegien Mankomunitatea.....	6	22.417
Epez kanpo jaso dira:		
Udalerrri Euskaldunen Mankomunitatea (UEMA)	6	211.305
Ez dituzte egitura bateragarriak:		
Kuartangoko Ur Partzuergoa	1	372
Ez du jarduera abiarazi:		
Ekialdeko Lautadako Urkidetza.....	1	7.374

Hona hemen ez Kontu Orokorra onartzeko epeetan, ez eduki formal eta kualitatiboan ere hutsik egin ez duten udalaz gaindiko entitateak:

ENTITATEA	JARDUERA	BIZTANLERIA
Bilbao Bizkaia Uren Partzuergoa.....	1	1.051.671
Gipuzkoako Ur Kontsortzioa	1	340.183
Mendi-Haran Urkidetza	1	736
Troperagain Uren Partzuergoa	1	2.440
Bizkaiko Garraio Partzuergoa	9	750.764
Kanpezu-Arabako Mendialdeko Kuadrilla	5	2.939
Arabako Lautadako Kuadrilla	5	12.512
Biasteri-Arabako Errioxako Kuadrilla.....	5	11.223
Debarreneko Eskualdeko Mankomunitatea	3	72.866
Uribe Kosta Zerbitzuen Mankomunitatea	4	37.658
Tolosaldeko Mankomunitatea.....	3	61.846
Txorierriko Mankomunitatea	2	20.878

Hona hemen Kontu Orokorren onespenepe eta eduki formal eta kualitatiboan azalatu diren hutsak:

ENTITATEA	JARDUERA	BIZTANLERIA	AKATSAK						
			A	B	C	D	E	F	
Aiztondo Zerbitzuen Mankomunitatea	4	4.063	A1		C1		D8		F1
Arratiako Udalen Mankomunitatea	2	14.056							F2
Busturialdeko Ur Partzuergoa.....	1	44.665	A2				D3,4		F1
Elgeako Mendileroko eta Lautadako Urkidetza.....	1	5.657			C1				
Kantauriko Urkidetza Uren Partzuergoa	1	34.377					D8		
Arabako Errioxako Uren Partzuergoa.....	1	11.223		B1	C1				
Zigoitiko Kidetza	1	1.766			C1				
Gorbeia Inguruen Partzuergoa	3	8.507	A1		C1				
Gipuzkoako Hondakinen Kontsortzioa	3	736.243						E2,3	
Añanako Eskualdea.....	5	8.863			C1				
Aiarako Kuadrilla	5	34.377	A1		C3				
Gorbeialdeko Kuadrilla.....	5	9.684	A1						
Debagoieneko Mankomunitatea	2	62.679		B1	C1		D10		
Enirio-Aralarko Mankomunitatea	7	37.351	A2	B2	C2				
Enkarterriko Udal Euskaltegiko Mankomunitatea	6	22.846	A1	B1			D8	E2,3	
Lea Ibarreko Udal Mankomunazgoa.....	2	2.209	A2				D3,8		F1
Enkarterrietako Udalerrien Mankom.....	2	24.425	A1						F1
Elbar. Psik.aldeko Mankom. Ranzari tailerra	4	91.885	A5	B1	C3		D1,2,3,4,6,8,9	E1	
Bideberri Mankomunitatea.....	4	3.513	A1				D10		
Añarbeko Uren Mankomunitatea.....	1	314.776					D10		F1
Durangoko Merinazgoaren Mankomunitatea....	4	53.018	A1						
Loatzoko Udalen Mankomunitatea	6	19.573	A2		C3		D3,6,7,8,9,10,11		F1
San Marko Mankomunitatea.....	3	314.776	A2				D10		
Busturialdea Giziarte Zerb. Mankomunitatea.....	4	28.850	A2				D8,11		
Txingudiko Zerbitzuen Mankomunitatea	1	78.904			C1				F1
Urola Erdiko Zerbitzuen Mankomunitatea	3	31.990	A2		C1		D8		
Leintz Udal Euskaltegia Mankomunitatea	6	11.104	A1				D10		
Ezkerraldeko eta Meatzaldeko Mankomunitatea	3	249.814	A3				D3		F1
Tolosako Eskualdeko Hiltegiaren Mankomunitatea		2106.612		A4					
Uribe-Butroe Zerbitzuen Mankomunitatea	4	7.050	A1		C3		D8		F1
Urola Garaiko Mankomunitatea	8	25.523	A1				D10		
Entziako Partzuergoa	7	7.374	A1		C3		D1,2,3,4,5,6,7,8,9,10,11	E2,3	
Iturrietako Partzuergoa	7	5.025	A1		C3		D1,2,3,4,5,6,7,8,9,10,11	E2,3	
Gipuzkoa eta Arabako Partzuergo Nagusia	7	7.891	A1					E2,3	F1
Gipuzkoako Partzuergo Txikia	7	5.542	A5		C3		D1,2,3,4,5,6,9,10		
Saiaz Gizarte Zerbitzu Mankomunitatea	4	1.571							F1
Sasietako Mankomunitatea	3	69.330			C1		D8,10		
Uli Mankomunitatea	4	895	A5		C3		D3,6,7,9,10,11		F1
Urola Kostako Udal Elkarte.....	2	43.852	A3	B1					
Urretxu-Zumarragako Udal Euskaltegia	6	16.634					D10		



	UDAL KOPURUA
AKATSAK	
ONESPEN EPEETAN HUTSAK	
AURREKONTUA ONESTEAN	
A1 2017ko 1. hiruhilekoa	14
A2 2017ko 2. hiruhilekoa	7
A3 2017ko 2. seihilekoa	2
A4 2018/01/1 baino beranduago.....	1
A5 Aurrekontu luzatua	3
LIKIDAZIOA ONESTEAN	
B1 2018/04/01 eta 2018/07/31 bitartean	5
B2 2018/08/01 eta 2018/12/31 bitartean	1
KONTU OROKORRA ONESTEAN	
C1 2018/08/01 eta 2018/12/31 bitartean	10
C2 2019/01/01tik baino beranduago.....	1
C3 Ez dago jasota Kontu Orokorra onetsi denik.....	8
KONTU OROKORRAREN ETA LIKIDAZIOAREN EDUKI FORMALEAN HUTSAK	
D1 Ez dago balantzerik	4
D2 Ez dago ekonomia-ondareko emaitzaren konturik	4
D3 Ez dago ondare garbian aldaketan egoerarik	9
D4 Ez dago eskudiru fluxuen egoerarik	5
D5 Ez dago aurrekontuaren likidazioaren egoera-orria	3
D6 Ez dago oroitidazkirik	6
D7 Ez dago kontaketa aktarik	4
D8 Ez dago banketxe bakoitzaren saldoei eta kontziliazioei buruzko oharririk edo ziurtapenik	12
D9 Ez dago aurrekontu eta kontularitzako emaitzen kontziliazio egoera-orririk	6
D10 Ez da diruzaintza kontua jaso	13
D11 Ez dago zorraren informaziorik.....	5
KONTU OROKORRAREN EDUKIAN AKATS KUALITATIBOAK: AURREKONTUARI BURUZKO ALDERDIK	
E1 Oker kalkulaturako aurrekontu emaitza.....	1
E2 Ez dira kalkulatu ekitaldiko aurrekontuaren emaitzen zuzenketak	5
E3 Ez da kalkulatu geldikina atxikitako finantzaketa duten gastuetarako.....	5
KONTU OROKORRAREN EDUKIAN AKATS KUALITATIBOAK: ONDARE KONTABILITATEA	
F1 Balantzeak edo emaitzen kontuak ez dute amortizazioa jasotzen	12
F2 Zorraren eranskina ez dator bat balantzearekin	1





Herri -Kontuen
Euskal Epaitegia

Tribunal Vasco
de Cuentas Públicas

ALEGAZIOAK

OREXAKO UDALAK EGINIKO ALEGAZIOAK

Udal honek, “A.3.1 KONTU OROKORREN AZTERKETAN HUTSAK. UDALAK” atalean, Kontu Orokorraren onespén epe eta eduki formal eta kualitatiboan azaleratu diren hutsegiteen artean, honako hutsegitea jaso du:

D9: Ez da diruzaintza kontua jaso.

Kontu Orokorraren dokumentazioa aztertu ondoren, eta xede horretarako emandako epearen barnean, honako hau JAKINARAZTEN dut:

2016 ekitaldian indarrean sartu zen 86/2015 Foru Dekretua, abenduaren 15ekoa, Gipuzkoako toki entitateen kontabilitatearen arau esparrua ezartzen duena.

86/2015 Foru Dekretuaren Hirugarren zatiaren 1.1 artikuluan honako hau esaten da:

“1. Urteko kontuak prestatzeko arauak.

1. Urteko kontuak osatzen dituzten dokumentuak.

Urteko kontuek ondokoa hartzen dute barne: balantzea, ondarearen emaitza ekonomikoaren kontua, ondare garbiaren aldaketen egoera-orria, diru-fluxuen egoera-orria, aurrekontuaren likidazioaren egoera orria eta memoria...”

Horren ondorioz, Gipuzkoako udalen gehiengoak erabiltzen duen aplikazio informatikoa Kontabilitatearen araubide berri honetara egokitu zen, besteak beste, iraganean lortzen ziren zenbait balantze zaharkitu desagerraraziz eta araudiak ezartzen dituen balantze berriak eskainiz.

Beraz, gaur egun diruzaintzaren kontrola eta anlisia egiteko 21/2003 Foru Arauaren 47.5 artikulua ezarritako balantze berria Diru-fluxuen egoera orria litzateke, eta aurrerantzean ere hala izango da. Egoera orri horrek ematen du diruzaintzaren egoera urte hasieran eta urte bukaeran, eta baita bitartean izandako mugimenduak ere. Horregatik ez zen bidali diruzaintza kontua.

URNIETAKO UDALAK EGINIKO ALEGAZIOAK

Udal honek, “A.3.1 KONTU OROKORREN AZTERKETAN HUTSAK. UDALAK” atalean, Kontu Orokorraren onespén epe eta eduki formal eta kualitatiboan azaleratu diren hutsegiteen artean, honako hutsegitea jaso du:

D9: Ez da diruzaintza kontua jaso.

Kontu Orokorraren dokumentazioa aztertu ondoren, eta xede horretarako emandako epearen barnean, honako hau JAKINARAZTEN dut:

2016 ekitaldian indarrean sartu zen 86/2015 Foru Dekretua, abenduaren 15ekoa, Gipuzkoako toki entitateen kontabilitatearen arau esparrua ezartzen duena.

86/2015 Foru Dekretuaren Hirugarren zatiaren 1.1 artikuluan honako hau esaten da:

“1. Urteko kontuak prestatzeko arauak.



1. Urteko kontuak osatzen dituzten dokumentuak.

Urteko kontuek ondokoa hartzen dute barne: balantzea, ondarearen emaitza ekonomikoaren kontua, ondare garbiaren aldaketan egoera-orria, diru-fluxuen egoera-orria, aurrekontuaren likidazioaren egoera orria eta memoria...”

Horren ondorioz, Gipuzkoako udalen gehiengoak erabiltzen duen aplikazio informatikoa Kontabilitatearen araubide berri honetara egokitu zen, besteak beste, iraganean lortzen ziren zenbait balantze zaharkitu desagerraraziz eta araudiak ezartzen dituen balantze berriak eskainiz.

Beraz, gaur egun diruzaintzaren kontrola eta anlisia egiteko 21/2003 Foru Arauaren 47.5 artikulua ezarritako balantze berria Diru-fluxuen egoera orria litzateke, eta aurrerantzean ere hala izango da. Egoera orri horrek ematen du diruzaintzaren egoera urte hasieran eta urte bukaeran, eta baita bitartean izandako mugimenduak ere. Horregatik ez zen bidali diruzaintza kontua.

Horta, diru-fluxuen egoera orria aurkeztuta, udal honek betetzat ematen du informazio bidalketa lehen aipatutako 47.5 artikuluari dagokionez.

LEKEITIOKO UDALAK EGINIKO ALEGAZIOAK

2017ko ekitaldiko kontuei buruzko fiskalizazioaren alde aurreko txostenari erantzun emanaz, hona hemen F1 eta F3 ez-betetzeei dagozkien alegazioak.

F.1: Onartutako espedientearen oroitidazkiak f.c atalean dio ez dela amortizazioaren idazpenik egin, balantzean jasotako inbentarioa gaurkotu gabe dagoelako eta ez duelako horren egiazko balioa islatzen. Honenbestez, desegokitzat jo da kopuru bat “oroharreko zenbatekoan” amortizatzen jarraitzea, gaurkotu gabe dagoen ibilgetu bati buruzkoa, inolako zentzurik gabe.

F.3: Ekitaldiko zalantzazko kobragarritasuneko zuzkidurari dagokion kontabilitateko aplikaziotik eskuratutako orri inprimatua atxiki da eta guztiz bat dator diruzaintza geldikinean islatzen denarekin; ordea, igorritako balantzearen egituraren ondorioz, atal berean metatzen dira hainbat kontu: 4303, 4313, 4433, (4903) eta horien kontu-sailen batuketa -412.990,70 euro da; alabaina, 472.840,20 euro 4903 kontuari dagozkio.

AIZARNAZABALGO UDALAK EGINIKO ALEGAZIOAK

Idatzi honekin batera, 2017ko ekitaldiko likidazioari buruzko D9 ataleko huts egitearen agiria bidaltzen dizut.

AIAKO UDALAK EGINIKO ALEGAZIOAK

Aiako Udalaren fiskalizazio ondorioen (D9 aurkeztu ez izana) zuzentze aldera, alegazio honekin batera bidaltzen da aplikazio informatikoan jarri berri den eredia Diruzaintza Kontua.



AIARAKO UDALAK EGINIKO ALEGAZIOAK

EAEko toki erakundeen kontuei buruzko 2017ko behin-behineko fiskalizazio-txostenaren harira, eta, zehatzago, Aiarako Udalak 2017 ekitaldiko kontuen informazioa euskarri informatikoan aurkeztu ez izanarekin lotuta, honako alegazio hauek egiten ditugu:

1. Betebehar hori ez betetzearen arrazoi nagusia izan da Udaleko idazkari kontu-hartzailea aldatu egin zela 2018 ekitaldian.
 Idazkari kontu-hartzaile berria EAetik kanpoko udal batetik etorri zen, eta 2018ko ekainean hasi zen lanean lanpostu berrian.
 Lanean hasitakoan lan asko aurkitu zuen egin gabe, eta lan horietako asko premiazkoak ziren; ondorioz, ezin izan zuen garaiz bete 2017 ekitaldiko kontuak emateko betebeharra, besteak beste.
2. Nolanahi ere, erabilgarri genituen baliabideek horretarako aukera eman bezain pronto, Kontu Orokorra igorri genion HKEEri (paper-formatuan bakarrik), erakundearen datu ekonomikoak eskura izan zitzaizkion.
3. Esan bezala, idazkari kontu-hartzaile berria EAetik kanpoko da, eta kontuak emateari ekin zion unean udaletxean ez zegoen HKEEren tresna informatikoa ezagutzen zuen inor. Hori horrela, funtzionarioa aplikaziora sartzen saiatu zenean, telematikoki kontu emateko, ezinezkoa izan zen, prozesua jada itxita zegoelako.

ASPARRENAKO UDALAK EGINIKO ALEGAZIOAK

EAEko 2017ko ekitaldiko Toki Entitateen Kontuei buruzko txostenaren fiskalizazioaren emaitzei dagokienez, eta alegazioak aurkezteko emandako epearen barruan, honako alegazio hau formulatu nahi dut Azparrenako Udalean azaleratutako akatsei dagokienez:

- Kontu Orokorraren eta Likidazioaren eduki formalean D7 akatsa egotzi zaio (Ez dago diru-kontaketa aktarik”); ordea, diru-kontaketa akta hori badago eta espedientean sinatua dago.

LANESTOSAKO UDALAK EGINIKO ALEGAZIOAK

Eranskin gisa igortzen ditut Udal honek EAEko Toki Erakundeen Kontuei buruzko 2017ko Fiskalizazio Txostenari eginiko alegazioak.

A3 Eranskina: Kontu Orokorraren Analisiaren Gabeziak.

A.3.1 Onesteko epean eta eduki formalean eta kualitatiboan dauden gabeziak.

D8: Saldoei buruzko banku-erakundeen ziurtagiriak eta kontziliazioak.

D9: Aurrekontu- eta kontabilitate-emaitzen kontziliazio-egoera.



TXINGUDIKO ZERBITZUAK MANKOMUNITATEAK EGINIKO ALEGAZIOAK

2017ko ekitaldiko espedienteari dagokion txostena argitaratu ondoren, eta ikusirik hartan D9 okerra dagoela, honekin batera aurkezten dugu diruzaintza Kontua.

AIZTONDO ZERBITZUEN MANKOMUNITATEAK EGINIKO ALEGAZIOAK

Aiztondo Mankomunitate honek, "A.3.2 KONTU OROKORREN AZTERKETAN HUTSAK. UDALAZ GAINDIKO ENTITATEAK" atalean, Kontu Orokorraren onespenepe eta eduki formal eta kualitatiboan azalera diren hutsegiteen artean, honako hutsegiteak jaso ditu:

D8: Ez dago banketxe bakoitzaren saldoei eta kontziliazioei buruzko oharrik edo ziurtagirik.

2017ko Kontu Orokorraren dokumentazioa aztertu ondoren, eta xede horretarako mandako epearen barnean, honako dokumentu hau eranstean da:

- Kontziliazioari buruzko ziurtagiria.

UROLA ERDIKO ZERBITZU MANKOMUNITATEAK EGINIKO ALEGAZIOAK

Mankomunitate honek, 2019ko ekainaren 18ko ofizio bidez, ekainaren 27an jaso du 2017ko EAEko Udal Entitateen Kontuei buruzko txostenaren, fiskalizazio-lanaren ondorioak. Otsailaren 5eko 1/1988 LEGEA, "Tribunal Vasco de Cuentas Públicas/Herri-Kontuen Euskal Epaitegia"ren 13garren artikulua araberaren txostenaren behin betiko onespenepe eman aurretik 15 eguneko epea emanegoki irizitako agiri nahiz ziurtagiriak aurkezteko.

Aipatutako 1/1988 LEGEAREN 13 artikuluan eta ordezko izaerakin Kontuen Epaitegiko 7/88 funtzionamendu Legearen 44.1 artikuluan erabakitakoari jarraiki, ondorio hauek igortzen dizkizut:

ALEGAZIOAK:

D8: Ez dago banketxe bakoitzaren saldoei eta kontziliazioei buruzko oharrik edo ziurtagirik.

Txostenarekin batera 012 Balantzea bidali zen. Oraingoan ere bidaltzen da.



BIZKAIKO GARRAIO PARTZUERGOK EGINIKO A.1 ETA A.3.2 ERANSKINEEI ALEGAZIOAK

Herri Kontuen Euskal Epaitegiak prestatu duen EAeko Toki Entitateetako Kontuei buruzko (2017ko urtea) Txostenaren fiskalizazio dela eta egindako lanetan agertzen den biztanleria 750.764 lagunekoa da. Hala eta guztiz ere, ohartarazi behar da, Eustat Euskal Estatistika Erakundearen datuen arabera, Bizkaiko Lurralde Historikoko 2017ko urtarrilaren lein biztanleria 1.139.426 lagunekoa zela.

Kontuan hartu behar da Partzuergoak jarduketak Lurralde Historiko osoan gauzatzen dituela, Bilboko metroa erikitzeaz gain, Bizkaiko garraio publikoa koordinatzeko ardura baitauka.

Horrela, Bizkaiko Garraio Partzuergoa (BGP) sortzeko Legean bertan Bizkaian garraio publikoa kudeatzeko eskumenak jasotzeko aukera ezarri zen, metroa abiarazi eta gero. Eta, 1997ko ekainean sinatu ziren esparru akordioetatik aurrera, Partzuergoari garraio publikoaren tarifak koordinatzeko eta horren berrantolamendua ezartzeko eskumenak eman zitzaizkion. Horren ondorioz, Garraio Partzuergoa koordinazio lanak gauzatzen ari da erakunde eta operadoreekin, Bizkaiko garraio publikoa mailaka berrantolatzeko helburua duten neurriak hartzeko, adibidez, txartel bakarrak (Barik), zonifikazio komuna eta tarifa politikako hainbat neurri. Bizkaiko garraio txartel bateratuen diseinuaren eta koordinazioaren arduraduna da, eta horiek eman eta kudeatzeko ardura dauka. Horrez gain, hainbat azterlan, mugikortasun analisi eta abar egiten ditu Bizkaiko Lurralde Historikoan.

Kontuan hartu behar da BGPren egoitzan bertan eratuta dagoela Bizkaiko Mugikortasun Agintaritzak, Bizkaiko Lurralde Historikoan garraioaren arloko politika bateratzeko eta BGPk laguntza funtzionala egiten duela behar diren baliabideak jarriko dituelako bileren deialdiak egiteko eta, halaber, ekintzak gauzatzeko eta beronen jarraipena egiteko.

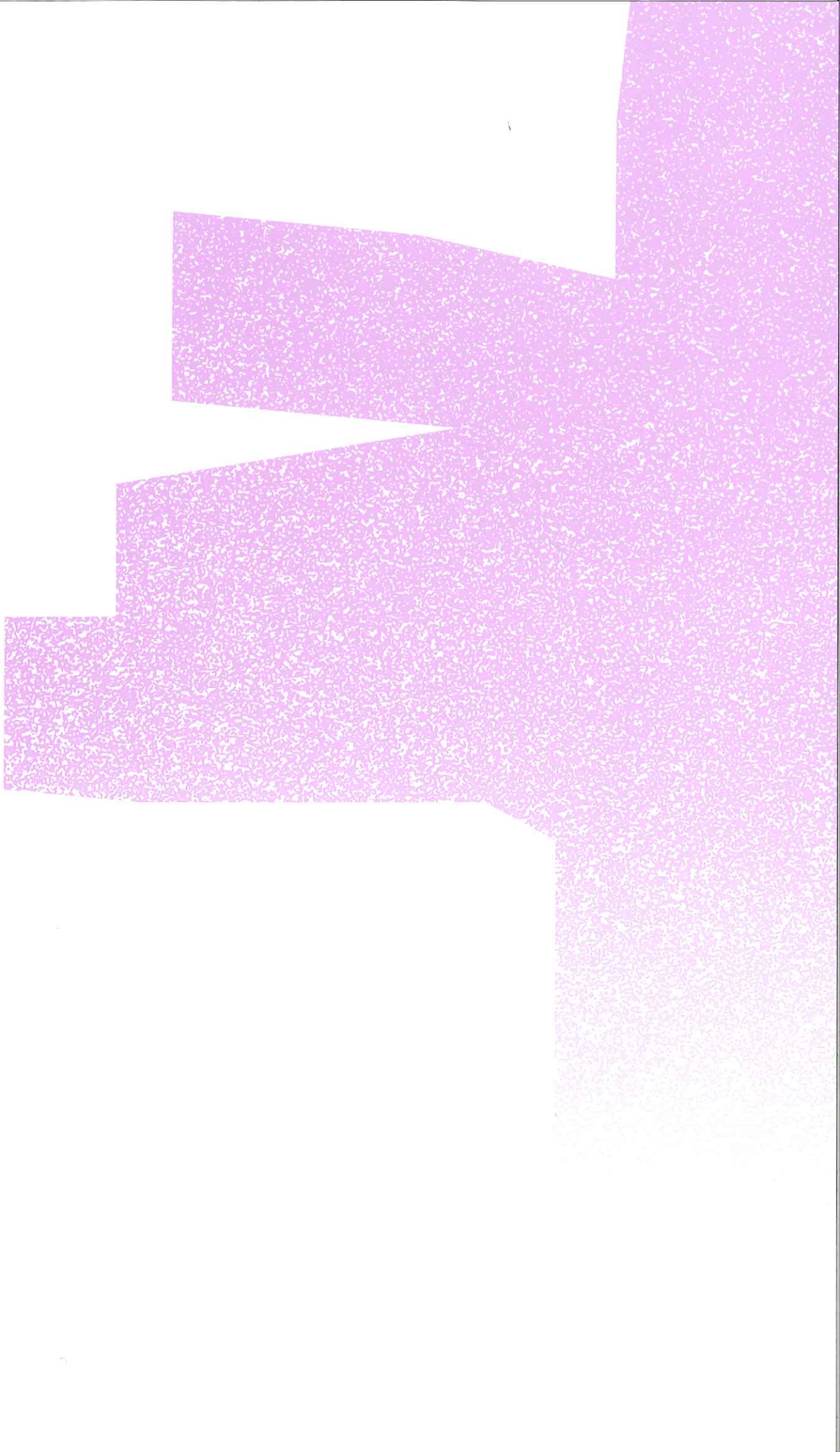



Herri -Kontuen
Euskal Epaitegia

Tribunal Vasco
de Cuentas Públicas

ABREVIATURAS Y DEFINICIONES

CAPV	Comunidad Autónoma del País Vasco.
NF 10/2003	Norma Foral 10/2003, de 2 de diciembre, presupuestaria de las Entidades Locales del Territorio Histórico de Bizkaia.
NF 21/2003	Norma Foral 21/2003, de 19 de diciembre, presupuestaria de las Entidades Locales del Territorio Histórico de Gipuzkoa.
NF 3/2004	Norma Foral 3/2004, de 9 de febrero, presupuestaria de las Entidades Locales del Territorio Histórico de Álava.
RTGG	Remanente de tesorería para gastos generales.
TH/TTHH	Territorio Histórico/Territorios Históricos.
TVCP	Tribunal Vasco de Cuentas Públicas.





RATIOS ANALIZADOS

Liquidez inmediata	Fondos líquidos / Pasivo corriente.
Liquidez a corto plazo	(Fondos líquidos + Derechos pendientes de cobro) / Pasivo corriente.
Liquidez general	Activo corriente / Pasivo corriente.
Endeudamiento por habitante	(Pasivo corriente + Pasivo no corriente) / N° de habitantes.
Endeudamiento	(Pasivo corriente + Pasivo no corriente) / (Pasivo corriente + Pasivo no corriente + Patrimonio neto).
Relación de endeudamiento	Pasivo corriente / Pasivo no corriente.
Cash-Flow	(Pasivo no corriente + Pasivo corriente) / Flujos netos de efectivo por actividades de gestión del estado de flujos de efectivo.
Ratios de la cuenta del resultado económico patrimonial	Estructura de los ingresos: Ingresos tributarios y urbanísticos / Ingresos de gestión ordinaria. Transferencias y subvenciones recibidas / Ingresos de gestión ordinaria. Ventas y prestación de servicios / Ingresos de gestión ordinaria. Resto ingresos de gestión ordinaria / Ingresos de gestión ordinaria. Estructura de los gastos. Gastos de personal / Gastos de gestión ordinaria. Transferencias y subvenciones concedidas / Gastos de gestión ordinaria. Aprovisionamientos / Gastos de gestión ordinaria. Resto gastos de gestión ordinaria / Gastos de gestión ordinaria. Cobertura de los gastos corrientes. Gastos de gestión ordinaria / Ingresos de gestión ordinaria.
Endeudamiento financiero sobre ingresos corrientes	[Pasivo corriente (financiero) + Pasivo no corriente (financiero)] / Derechos reconocidos netos (caps. 1 a 5).
Periodo estimado de amortización del endeudamiento financiero	[Pasivo corriente (financiero) + Pasivo no corriente (financiero)] / [Derechos reconocidos netos (caps. 1 a 5) – Obligaciones reconocidas netas (caps. 1 a 4)].
Ejecución del presupuesto de ingresos	Derechos reconocidos netos / Previsiones definitivas de ingresos.
Autonomía	Derechos reconocidos netos (caps. 1 a 3, 5, 6 y 8 + transferencias recibidas) / Derechos reconocidos netos.
Autonomía fiscal	Derechos reconocidos netos (de ingresos de naturaleza tributaria) / Derechos reconocidos netos.
Índice de dependencia de las subvenciones recibidas	Derechos reconocidos netos (caps. 4 y 7) / Derechos reconocidos netos.



Herri -Kontuen
Euskal Epaitegia

Tribunal Vasco
de Cuentas Públicas

Realización de cobros Periodo medio de cobro global de caps. 1 a 3	Recaudación neta / Derechos reconocidos netos. [Derechos pendientes de cobro (caps. 1 a 3) / Derechos reconocidos netos (caps. 1 a 3)] * 365.
Ejecución del presupuesto de gastos Índice de gastos de personal Esfuerzo inversor	Obligaciones reconocidas netas / Créditos definitivos de gastos. Gastos de personal / Derechos reconocidos netos (caps. 1 a 5). Obligaciones reconocidas netas (caps. 6 y 7) / Obligaciones reconocidas netas.
Carga financiera del ejercicio	Obligaciones reconocidas netas (caps. 3 y 9) / Derechos reconocidos netos (caps. 1 a 5).
Gasto por habitante Inversión por habitante Realización de pagos Período medio de pago global de caps. 2 y 6	Obligaciones reconocidas netas / N° de habitantes. Obligaciones reconocidas netas (caps. 6 y 7) / N° de habitantes. Pagos realizados / Obligaciones reconocidas netas. [Obligaciones pendientes de pago (caps. 2 y 6) / Obligaciones reconocidas netas (caps. 2 y 6)] * 365.
Ahorro bruto no financiero por Habitante	[Derechos reconocidos netos (caps. 1 a 5) - Obligaciones reconocidas netas (caps. 1, 2 y 4)] / N° de habitantes.
Ahorro neto por habitante	[Ahorro bruto no financiero – Carga financiera (caps. 3 y 9 de gastos)] / N° de habitantes.
Índice de ahorro bruto	[Derechos reconocidos netos (caps. 1 a 5) - Obligaciones reconocidas netas (caps. 1 a 4)] / Derechos reconocidos netos (caps. 1 a 5).
Índice de ahorro bruto no financiero	[Derechos reconocidos netos (caps. 1 a 5) - Obligaciones reconocidas netas (caps. 1, 2 y 4)] / Derechos reconocidos netos (caps. 1 a 5).
Superávit o déficit por habitante Índice de deudores de dudoso cobro	Resultado presupuestario ajustado / N° de habitantes. Saldos dudoso cobro / Deudores pendientes de cobro.
Realización de cobros de ejercicios cerrados	Cobros / Saldo inicial de derechos (+- modificaciones y anulaciones).
Realización de pagos de ejercicios cerrados	Pagos / Saldo inicial de obligaciones (+- modificaciones y anulaciones).



I. INTRODUCCIÓN

En cumplimiento del Plan de Trabajo del TVCP, se han analizado las cuentas generales de los ayuntamientos y de las entidades supramunicipales de la CAPV del ejercicio 2017, desde el punto de vista formal y cualitativo.

La regulación general básica en materia presupuestaria para las entidades locales se configura por la Ley 7/1985 de 2 de abril, Reguladora de las Bases de Régimen Local y el Real Decreto Legislativo 2/2004 de 5 de marzo, por el que se aprueba el Texto Refundido de la Ley Reguladora de las Haciendas Locales.

En el ámbito de la CAPV la normativa en vigor aprobada por las Juntas Generales de cada TH es la NF 3/2004, la NF 10/2003 y la NF 21/2003. Estas Normas Forales de carácter presupuestario han sido desarrolladas en cada uno de los TTHH mediante distintos Decretos Forales en los cuales se recogen la estructura presupuestaria y el plan general de contabilidad pública de las entidades locales. La documentación relativa a la liquidación de presupuestos y cuenta general de los ayuntamientos de los 3 TTHH se regula en los artículos 47 y 62 de las respectivas Normas Forales Presupuestarias.

Como en años anteriores, este informe-diagnóstico se refiere exclusivamente a las 252 administraciones municipales (no incluyen organismos autónomos, sociedades públicas, entidades públicas y fundaciones dependientes), y a las 63 entidades supramunicipales existentes en la CAPV en 2017, según el siguiente detalle:

- 18 consorcios
- 34 mancomunidades
- 6 cuadrillas
- 5 parzonerías

Por Decreto Foral 27/2016, de 20 de diciembre, se aprueba la segregación de Itsaso del municipio Ezkio-Itsaso y su constitución en municipio independiente.

Las cuentas generales del conjunto de ayuntamientos de la CAPV y su desglose por TTHH, y del conjunto de entidades supramunicipales y su distribución por tipo de servicios prestados, se obtienen de la agregación de las liquidaciones, no fiscalizadas en su mayor parte, remitidas por 235 ayuntamientos (93,25%) y 52 entidades supramunicipales (82,54%).

Las entidades que han presentado cuentas auditadas son 23 ayuntamientos y 8 entidades supramunicipales y además han sido fiscalizados por el TVCP 10 ayuntamientos y 2 entidades supramunicipales (ver A.1).

Los ayuntamientos y entidades supramunicipales analizados integran en su organización 79 organismos autónomos, 104 sociedades públicas municipales y 4 entidades públicas empresariales, según el resumen que se muestra a continuación. El detalle se muestra en:

- <http://www.tvcp.eu/informes.asp>

	Nº ENTIDADES		
	ORGANISMOS AUTÓNOMOS	SOCIEDADES PÚBLICAS	ENTIDADES PÚBLICAS EMPRESARIALES
De Ayuntamientos:			
Álava	7	14	-
Bizkaia.....	37	37	2
Gipuzkoa.....	33	43	2
De Supramunicipales:			
Consortios	-	4	-
Mancomunidades.....	2	6	-
Cuadrillas	-	-	-
Parzonerías.....	-	-	-
TOTAL CAPV	79	104	4

Además, han confirmado la participación en 25 fundaciones, 24 por parte de los ayuntamientos y una de las entidades supramunicipales.

Para las conclusiones que se presentan en este informe, se ha considerado una población de 2.052.679 habitantes a 1 de enero de 2017 en los 235 ayuntamientos de la CAPV que han remitido la información solicitada.

Los estratos de población establecidos para obtener las conclusiones de este informe son:

ESTRATO	Nº AYTOS.	Nº HAB. 1/1/17
> 50.000.....	6	1.019.030
20.001 - 50.000	10	307.226
10.001 - 20.000	22	321.938
5.001 - 10.000	27	193.236
1.001- 5.000	75	168.003
< 1.001.....	95	43.246
TOTAL CAPV	235	2.052.679
ÁLAVA.....	48	319.956
BIZKAIA	107	1.039.927
GIPUZKOA.....	80	692.796

En las entidades supramunicipales la población asistida, por tipo de actividad, de las 52 entidades cuyas cuentas se han analizado es la siguiente:

ACTIVIDAD	Nº ENTIDADES	POBLACIÓN ASISTIDA
1. Aguas y saneamiento	11	1.886.398
2. Gestión de servicios municipales.....	7	274.711
3. Residuos sólidos urbanos.....	8	1.545.372
4. Bienestar social	9	228.503
5. Cuadrillas de Álava.....	6	79.598
6. Promoción y enseñanza, euskera y formación ocupacional	4	70.157
7. Parzonerías y aprovechamiento forestal.....	5	63.183
8. Extinción de incendios.....	1	25.523
9. Transportes	1	750.764

En la realización del trabajo se han utilizado los siguientes procedimientos:

- Análisis del contenido de las cuentas generales del ejercicio 2017. Este análisis ha servido de base para determinar el grado de cumplimiento de la legislación por parte de las entidades locales, en cuanto al deber de informar.
- Análisis específico de los balances, cuentas del resultado económico-patrimonial y liquidaciones de los presupuestos, que forman parte de las cuentas generales de los ayuntamientos y entidades supramunicipales, verificando que contienen toda la información exigida en la normativa que les es de aplicación y que todos los documentos que las integran son coherentes entre sí.
- Análisis específico de los balances, cuentas del resultado económico-patrimonial y liquidaciones de los presupuestos de los ayuntamientos y entidades supramunicipales, para la obtención de los indicadores de carácter económico-financiero.

En el análisis de la documentación enviada por los ayuntamientos y las entidades supramunicipales se han considerado tres tipos de deficiencias:

- Las que afectan a los plazos de aprobación de los presupuestos, de la liquidación y de la cuenta general.
- Las que afectan a la cuenta general, tanto en su contenido formal como en el contenido cualitativo de la información.
- Las que hacen referencia a cómo han sido financiados los remanentes de tesorería para gastos generales negativos de ejercicios anteriores.

Los datos económicos del informe están expresados en miles de euros, se han redondeado para no mostrar decimales; los datos representan siempre el redondeo de cada valor exacto y no la suma de datos redondeados.

II. CONCLUSIONES

II.1 CUENTAS MUNICIPALES

Las Normas Forales Presupuestarias para las Entidades Locales de Bizkaia, Gipuzkoa y Álava, establecen que éstas rendirán al TVCP la cuenta general debidamente aprobada en los términos que establece su normativa específica, y el artículo 9.5 de la Ley de Creación del TVCP establece la obligatoriedad de remitir a este Tribunal la documentación relativa a la liquidación de los presupuestos de las corporaciones locales en el plazo de 1 mes desde su confección o aprobación. Los ayuntamientos de Alegría-Dulantzi, Amezketta, Artea, Asteasu, Durango, Elduain, Gaintza, Idiazabal, Leintz-Gatzaga y Ondarroa han incumplido con esta obligación (ver A.3.1). Se han recibido fuera de plazo, y una vez había sido confeccionado el informe provisional, las cuentas generales correspondientes a los ayuntamientos de Altxo, Andoain, Astigarraga, Ayala, Erandio, Ribera Alta y Santurtzi por lo que no han podido incluirse en las conclusiones del mismo.

Las conclusiones que se exponen a continuación se han obtenido de los datos remitidos por 235 ayuntamientos de la CAPV. Esto supone que el 93,25% de los ayuntamientos de la CAPV rinden cuentas a este Tribunal.

En el Anexo A.3.1 se detallan individualmente las deficiencias detectadas en los 235 ayuntamientos analizados. Debemos destacar que en 39 ayuntamientos, que suponen un 16,59% del total de analizados, no se ha detectado ninguna deficiencia; de ellos 7 corresponden al TH de Álava, 11 al TH de Bizkaia y 21 al TH de Gipuzkoa.

Plazos de aprobación

- La aprobación de los presupuestos de 128 ayuntamientos se realizó en el primer semestre de 2017 y la de 5 en el segundo semestre del ejercicio.

El presupuesto debe estar aprobado antes del inicio del ejercicio de aplicación, según establece el artículo 15.2 de las Normas Forales Presupuestarias de cada TH. Sólo el 40,85% de los 235 ayuntamientos han aprobado los presupuestos correspondientes al ejercicio 2017 con anterioridad al inicio del ejercicio. El número de ayuntamientos agrupados por períodos de aprobación de sus presupuestos es:

APROBACIÓN PRESUPUESTOS	Nº AYTOS.	%
Con anterioridad a 01/01/2017	96	40,85%
1er trimestre 2017	92	39,15%
2º trimestre 2017	36	15,32%
2º semestre 2017	5	2,13%
Presupuesto prorrogado.....	6	2,55%

- En 27 ayuntamientos las liquidaciones del presupuesto se han aprobado después de la fecha establecida por la normativa aplicable y en 1 ayuntamiento no hay evidencia sobre la aprobación de la liquidación.



El artículo 49 de las Normas Forales Presupuestarias de cada TH establece el 31 de marzo del ejercicio siguiente como fecha límite para su aprobación por el Presidente de la Entidad. El 88,08% de los 235 ayuntamientos han aprobado la liquidación del presupuesto del ejercicio 2017 con anterioridad al 1 de abril de 2018. El 11,92,% restante ha incumplido el plazo fijado por la normativa presupuestaria.

El número de ayuntamientos agrupados por períodos de aprobación de la liquidación presupuestaria es:

APROBACIÓN LIQUIDACIÓN	Nº AYTOS.	%
Con anterioridad a 01/04/2018.....	207	88,08%
Entre 01/04/2018 y 31/07/2018.....	26	11,06%
Entre 01/08/2018 y 31/12/2018.....	1	0,43%
Sin evidencia/información.....	1	0,43%

- En 70 ayuntamientos se ha aprobado la cuenta general con posterioridad a la fecha establecida por la normativa y en 9 ayuntamientos no consta que se haya aprobado.

El artículo 63 de las Normas Forales Presupuestarias de cada TH establece el 31 de julio del ejercicio siguiente como fecha límite para su aprobación por el Pleno de la Entidad. El 66,38% de los 235 ayuntamientos han aprobado la cuenta general en el plazo señalado por la normativa. El número de ayuntamientos agrupados por períodos de la aprobación de la cuenta general es:

APROBACIÓN CUENTA GENERAL	Nº AYTOS.	%
Con anterioridad a 01/08/2018.....	156	66,38%
Entre 01/08/2018 y 31/12/2018.....	68	28,94%
Posterior a 01/01/2019.....	2	0,85%
No consta aprobación.....	9	3,83%

Contenido formal de la Cuenta General y Liquidación

Las deficiencias en el contenido de las cuentas son:

DEFICIENCIAS	Nº AYUNTAMIENTOS 2017
No hay balance.....	1
No hay cuenta del resultado económico-patrimonial.....	1
No hay estado de cambios en el patrimonio neto.....	19
No hay estado de flujos de efectivo.....	10
No hay estado de liquidación del presupuesto.....	1
No incluyen memoria.....	7
No incluyen notas o certificaciones bancarias y conciliaciones.....	36
No incluyen estado de conciliación de los resultados presupuestarios y contable.....	10
No incluyen cuenta de tesorería.....	31
No incluyen información sobre deuda municipal.....	2



La cuenta general, integrada por el balance, cuenta del resultado económico-patrimonial, estado de cambios en el patrimonio neto, estado de flujos de efectivo, estado de liquidación del presupuesto y memoria, expresa la gestión realizada por el ayuntamiento en sus aspectos económico, financiero, patrimonial y presupuestario. La obligación de formar la cuenta general y su aprobación, queda establecida en las correspondientes Normas Forales Presupuestarias de los 3 TTHH y su incumplimiento afecta a la transparencia que debe regir la gestión de estas entidades.

Contenido Cualitativo de la Cuenta General

- La contabilidad patrimonial implantada en los ayuntamientos no tiene, en muchos casos, un contenido correcto. Así, 58 ayuntamientos no incorporan las amortizaciones del inmovilizado en el balance o en la cuenta del resultado económico-patrimonial, de ellos 52 corresponden a municipios de menos de 5.000 habitantes.
- Hay 3 ayuntamientos que, teniendo deudas pendientes de cobro con una antigüedad superior a 24 meses, no tienen estudio de cobrabilidad y no han deducido cantidad alguna del remanente de tesorería.
- Otras deficiencias en el contenido de las cuentas son:

	Nº AYUNTAMIENTOS
	2017
DEFICIENCIAS PRESUPUESTARIAS:	
Resultado presupuestario incorrectamente calculado.....	4
No se calculan ajustes al resultado presupuestario del ejercicio.....	1
No se calcula el remanente para gastos con financiación afectada.....	1
DEFICIENCIAS PATRIMONIALES:	
No coincide anexo de deuda con balance.....	9
Provisión de insolvencias en balance inferior a la del remanente de tesorería.....	5

Financiación Remanente de Tesorería para gastos generales negativos

Hay 1 entidad que tenía remanente para gastos generales negativo a 31/12/15 y no lo ha financiado a 31/12/17, incumpliendo el artículo 49.4 de la Norma Foral Presupuestaria de las Entidades Locales del TH de Gipuzkoa.

II.2 CUENTAS SUPRAMUNICIPALES

Las entidades Consorcio de Aguas de Iruña de Oca, Consorcio de Aguas del Valle de Arana, Consorcio de Aguas la Lomba, Consorcio Transfronterizo Bidasoa-Txingudi, Lea Artibaiko Amankomunazgoa, Busturialdeko Mankomunitatea, Mancomunidad Mungialde de Servicios Sociales y Debabe Udal Euskaltegien Mankomunitatea, no han remitido las cuentas correspondientes al ejercicio 2017, habiendo incumplido el artículo 63.5 de las Normas Forales Presupuestarias de cada TH. Se ha recibido fuera de plazo, y una vez había sido confeccionado el informe provisional, la cuenta general correspondiente a la entidad Udalerri Euskaldunen Mankomunitatea por lo que no ha podido incluirse en las conclusiones del mismo. Además, no ha sido posible incluir las cuentas del Consorcio de Aguas de Kuartango y Consorcio de Aguas de la Llanada Oriental (entidad que no ha iniciado su actividad) por no mantener estructuras concordantes con lo establecido en la legislación vigente.

Las conclusiones que se exponen a continuación se han obtenido de los datos remitidos por 52 entidades supramunicipales de la CAPV, lo que supone que el 82,54% de las entidades supramunicipales de la CAPV rinden cuentas a este Tribunal.

En el Anexo A.3.2 se detallan las deficiencias detectadas en cada una de las entidades supramunicipales analizadas. Debemos destacar que en 12 entidades supramunicipales, que suponen un 23,08% de total de las entidades analizadas, no se ha detectado ninguna deficiencia de las señaladas en el anexo indicado anteriormente; de ellas 5 corresponden al TH de Álava, 4 al TH de Bizkaia y 3 al TH de Gipuzkoa.

Plazos de aprobación

- En 24 entidades los presupuestos fueron aprobados con posterioridad a la fecha fijada en la normativa presupuestaria; de ellos 21 en el primer semestre de 2017, 2 en el segundo semestre y 1 con posterioridad al 1 de enero de 2018. El presupuesto debe estar aprobado antes del inicio del ejercicio de aplicación, según establece el artículo 15.2 de las Normas Forales Presupuestarias de cada TH. Sólo el 48,08% de las 52 entidades supramunicipales han aprobado los presupuestos correspondientes al año 2017 con anterioridad al inicio del ejercicio. El número de entidades agrupadas por períodos de aprobación de sus presupuestos es:

APROBACIÓN PRESUPUESTOS	Nº ENTIDADES	%
Con anterioridad a 01/01/2017.....	25	48,08%
1er trimestre 2017.....	14	26,92%
2º trimestre 2017.....	7	13,46%
2º semestre 2017.....	2	3,85%
Posterior a 01/01/2018.....	1	1,92%
Presupuesto prorrogado.....	3	5,77%

- En 6 entidades se aprobó la liquidación del presupuesto con posterioridad a la fecha fijada en la normativa presupuestaria. El artículo 49 de las Normas Forales Presupuestarias de cada TH establece el 31 de marzo del ejercicio siguiente como fecha límite para su aprobación por el Presidente de la Entidad. El 88,46% de las 52 entidades supramunicipales han aprobado la liquidación del presupuesto del ejercicio 2017 con anterioridad al 1 de abril de 2018. El número de entidades supramunicipales agrupadas por períodos de aprobación de la liquidación presupuestaria es:

APROBACIÓN LIQUIDACIÓN	Nº ENTIDADES	%
Con anterioridad a 01/04/2018.....	46	88,46%
Entre 01/04/2018 y 31/07/2018.....	5	9,62%
Entre 01/08/2018 y 31/12/2018.....	1	1,92%

- En 11 entidades la aprobación de la cuenta general se realizó con posterioridad a la fecha fijada por la normativa presupuestaria y en 8 entidades no consta su aprobación. El artículo 63 de las Normas Forales Presupuestarias de cada TH establece el 31 de julio del ejercicio siguiente como fecha límite para su aprobación por el Pleno de la Entidad. En 33 entidades supramunicipales, que representan un 63,46% del total de entidades analizadas, se ha aprobado la cuenta general en el plazo señalado por la normativa presupuestaria vigente. El número de entidades agrupadas por períodos de aprobación de la cuenta general es:

APROBACIÓN CUENTA GENERAL	Nº ENTIDADES	%
Con anterioridad a 01/08/2018.....	33	63,46%
Entre 01/08/2018 y 31/12/2018.....	10	19,23%
Posterior a 01/01/2019.....	1	1,92%
No consta aprobación.....	8	15,39%

Contenido formal de la Cuenta General y Liquidación

Las deficiencias en el contenido de las cuentas son:

DEFICIENCIAS	Nº ENTIDADES 2017
No hay balance.....	4
No hay cuenta del resultado económico-patrimonial.....	4
No hay estado de cambios en el patrimonio neto.....	9
No hay estado de flujos de efectivo.....	5
No hay estado de liquidación del presupuesto.....	3
No incluyen memoria.....	6
No incluyen actas de arqueo.....	4
No incluyen notas o certificaciones bancarias y conciliaciones.....	12
No incluyen estado de conciliación de los resultados presupuestarios y contable.....	6
No incluyen cuenta de tesorería.....	13
No incluyen información sobre deuda municipal.....	5



Herri -Kontuen
Euskal Epaitegia

Tribunal Vasco
de Cuentas Públicas

Contenido Cualitativo de la Cuenta General

Las deficiencias en el contenido de las cuentas son:

	Nº ENTIDADES 2017
DEFICIENCIAS PRESUPUESTARIAS:	
Resultado presupuestario incorrectamente calculado	1
No se calculan ajustes al resultado presupuestario del ejercicio	5
No se calcula el remanente para gastos con financiación afectada	5
DEFICIENCIAS PATRIMONIALES:	
Balance o cuenta de resultados no incluyen amortización	12
No coincide anexo de deuda con balance	1

Financiación Remanente de Tesorería para gastos generales negativos

Hay 2 entidades supramunicipales que tenían remanente para gastos generales negativo a 31/12/15 y no lo han financiado a 31/12/17, incumpliendo el artículo 49.4 de las Normas Forales Presupuestarias de las Entidades Locales de cada TH.

III. RATIOS E INDICADORES

Los indicadores que se reflejan en el presente informe se han calculado según los indicadores de la Cuenta General de las Corporaciones Locales adoptados por acuerdo de la Comisión de Coordinación del ámbito local del Tribunal de Cuentas y los Órganos de Control Externo de las Comunidades Autónomas el 7 de mayo de 2013, que posteriormente han sido adaptados a las nuevas instrucciones de contabilidad para la administración local, y que son las aplicables a las cuentas anuales del ejercicio 2017.

III.1 INDICADORES MUNICIPALES A 31/12/2017

Para el cálculo de los indicadores municipales se han utilizado los datos correspondientes a las liquidaciones presupuestarias de los 235 ayuntamientos cuya información ha sido analizada. Los indicadores y el resumen de las liquidaciones de las que se han obtenido, se muestran individualizadamente en:

- <http://www.tvcp.eu/informes.asp>

III.1.1 INDICADORES FINANCIEROS

Liquidez inmediata, liquidez a corto plazo y liquidez general

Estos ratios indican la capacidad de los ayuntamientos de hacer frente a los pagos pendientes. Sus valores medios por estrato de población, son:

ESTRATO	Nº AYTOS.	LIQUIDEZ INMEDIATA	LIQUIDEZ A C/P	LIQUIDEZ GENERAL
ÁLAVA				
>50.000	1	38,08%	94,72%	94,72%
20.001-50.000	-	-	-	-
10.001-20.000	2	388,97%	459,47%	459,47%
5.001-10.000	1	59,08%	123,56%	123,56%
1.001-5.000	15	335,77%	498,69%	498,69%
<1.001	29	244,91%	332,48%	332,48%
MEDIA ÁLAVA	48	70,88%	134,26%	134,26%
BIZKAIA				
>50.000	3	129,15%	189,17%	189,17%
20.001-50.000	5	317,08%	348,78%	348,78%
10.001-20.000	9	140,91%	211,41%	211,56%
5.001-10.000	12	279,64%	346,55%	346,55%
1.001-5.000	40	349,29%	403,01%	415,77%
<1.001	38	304,33%	342,71%	390,68%
MEDIA BIZKAIA	107	185,61%	243,37%	245,65%
GIPUZKOA				
>50.000	2	82,05%	213,45%	213,45%
20.001-50.000	5	184,96%	335,61%	336,84%
10.001-20.000	11	289,17%	438,05%	438,49%
5.001-10.000	14	182,30%	291,97%	295,70%
1.001-5.000	20	217,63%	301,01%	301,16%
<1.001	28	347,61%	561,23%	561,82%
MEDIA GIPUZKOA	80	168,91%	302,78%	303,62%
CAPV				
>50.000	6	86,65%	159,70%	159,70%
20.001-50.000	10	255,01%	342,59%	343,17%
10.001-20.000	22	222,49%	329,20%	329,48%
5.001-10.000	27	217,91%	308,39%	310,46%
1.001-5.000	75	317,73%	396,48%	404,28%
<1.001	95	287,83%	377,36%	397,39%
MEDIA CAPV	235	152,17%	233,30%	234,60%



Herri -Kontuen
Euskal Epaitegia

Tribunal Vasco
de Cuentas Públicas

Endeudamiento

Para la valoración de los niveles de endeudamiento se han calculado, por estrato población, los indicadores de endeudamiento por habitante, el índice de nivel de endeudamiento financiero respecto a ingresos corrientes, así como el período estimado de amortización del endeudamiento financiero a 31/12/17.

ESTRATO	Nº AYTOS.	ENDEUDAMIENTO POR HAB. (*)	ENDEUDAMIENTO FRO. S/INGR. CTES.	PERÍODO ESTIMADO AMORTIZ END.FRO. (**)
ÁLAVA				
>50.000	1	788	29,36%	3
20.001-50.000	-	-	-	-
10.001-20.000	2	139	0,57%	-
5.001-10.000	1	1.462	107,76%	5
1.001-5.000	15	353	5,58%	-
<1.001	29	581	15,55%	1
MEDIA ÁLAVA	48	697	25,92%	2
BIZKAIA				
>50.000	3	313	3,34%	-
20.001-50.000	5	277	11,96%	1
10.001-20.000	9	348	9,26%	1
5.001-10.000	12	266	8,02%	1
1.001-5.000	40	359	11,83%	1
<1.001	38	364	5,78%	-
MEDIA BIZKAIA	107	313	6,58%	1
GIPUZKOA				
>50.000	2	781	36,34%	3
20.001-50.000	5	468	16,57%	1
10.001-20.000	11	438	16,26%	1
5.001-10.000	14	419	15,03%	1
1.001-5.000	20	417	21,55%	1
<1.001	28	507	14,19%	-
MEDIA GIPUZKOA	80	563	24,01%	1
CAPV				
>50.000	6	542	18,29%	2
20.001-50.000	10	359	14,15%	1
10.001-20.000	22	374	12,31%	1
5.001-10.000	27	375	14,34%	1
1.001-5.000	75	374	13,30%	1
<1.001	95	465	10,74%	-
MEDIA CAPV	235	457	15,90%	1

(*) Euros/habitante.

(**) Número de ejercicios.

El endeudamiento medio de la CAPV asciende a 457 euros por habitante. Hay 7 ayuntamientos con endeudamiento por habitante a 31/12/2017 por importe significativamente mayor a la media (entre 1.375 y 4.420 euros por habitante).



El período estimado de amortización del endeudamiento financiero indica el número de ejercicios en los que la deuda financiera puede ser amortizada, con el nivel actual de ingresos y gastos corrientes. En el ejercicio 2017, la proporción de endeudamiento financiero sobre el total de ingresos corrientes del conjunto de entidades locales es de un 15,90%, deduciendo los gastos corrientes sería necesaria una rotación media de un ejercicio para cancelar la deuda financiera en su totalidad con el excedente de ingresos corrientes. En el análisis individualizado de este ratio, hay 10 ayuntamientos en los que el periodo estimado de amortización de la deuda financiera es superior a 3 años (un plazo superior en un 150% a la media) y de ellos en 2 el período es superior a 5 años. Tres ayuntamientos tienen un resultado corriente negativo para el período 2017.

En el siguiente cuadro se calcula el indicador de endeudamiento que mide la relación que existe entre el pasivo que la entidad asume frente a terceros respecto del total de fuentes de financiación de la entidad, formado por los recursos propios y ajenos. La columna relación de endeudamiento mide el cociente entre el pasivo corriente y el no corriente.



Herri -Kontuen
Euskal Epaitegia

Tribunal Vasco
de Cuentas Públicas

ESTRATO	Nº AYTOS.	ENDEUDAMIENTO	RELACIÓN DE ENDEUDAMIENTO
ÁLAVA			
>50.000.....	1	17,10%	142,05%
20.001-50.000.....	-	-	-
10.001-20.000.....	2	3,83%	2.102,23%
5.001-10.000.....	1	18,12%	23,28%
1.001-5.000.....	15	4,12%	193,59%
<1.001.....	29	7,07%	242,30%
MEDIA ÁLAVA	48	13,80%	142,38%
BIZKAIA			
>50.000.....	3	5,66%	515,45%
20.001-50.000.....	5	5,82%	123,31%
10.001-20.000.....	9	6,23%	280,46%
5.001-10.000.....	12	3,42%	203,11%
1.001-5.000.....	40	3,05%	173,42%
<1.001.....	38	2,23%	358,08%
MEDIA BIZKAIA	107	4,90%	292,40%
GIPUZKOA			
>50.000.....	2	21,67%	47,91%
20.001-50.000.....	5	11,17%	62,78%
10.001-20.000.....	11	7,13%	90,54%
5.001-10.000.....	14	8,41%	108,61%
1.001-5.000.....	20	9,79%	75,86%
<1.001.....	28	3,10%	79,64%
MEDIA GIPUZKOA	80	11,92%	63,45%
CAPV			
>50.000.....	6	11,21%	132,02%
20.001-50.000.....	10	7,95%	84,87%
10.001-20.000.....	22	6,57%	145,81%
5.001-10.000.....	27	5,90%	115,59%
1.001-5.000.....	75	4,04%	136,72%
<1.001.....	95	3,35%	197,23%
MEDIA CAPV	235	8,14%	126,88%

El endeudamiento para el conjunto de las entidades locales representa el 8,14% del total del pasivo, si bien en los ayuntamientos con mayor tamaño esta proporción se elevó a 11,21%, lo que implica un mayor nivel de dependencia de la financiación externa con respecto a los ayuntamientos de menor tamaño, al situarse el porcentaje para los ayuntamientos de menos de 1.000 habitantes en un 3,35%.

Los ayuntamientos de la CAPV tienen pendientes de devolver a las Diputaciones Forales las liquidaciones negativas por la participación municipal en los tributos concertados por un total de 27 millones de euros que corresponden a los municipios de Álava.



Cash-Flow

En el siguiente cuadro se refleja, por estrato de población, en qué medida los flujos netos de efectivo por actividades de gestión, cubren el pasivo de la entidad.

ESTRATO	Nº AYTOS.	CASH -FLOW
ÁLAVA		
>50.000	1	498,32%
20.001-50.000	-	-
10.001-20.000	2	897,95%
5.001-10.000	1	440,85%
1.001-5.000	15	77,93%
<1.001	29	106,49%
MEDIA ÁLAVA	48	369,74%
BIZKAIA		
>50.000	3	245,46%
20.001-50.000	5	255,39%
10.001-20.000	9	309,41%
5.001-10.000	12	166,26%
1.001-5.000	40	79,47%
<1.001	38	97,24%
MEDIA BIZKAIA	107	195,45%
GIPUZKOA		
>50.000	2	585,01%
20.001-50.000	5	199,94%
10.001-20.000	11	183,54%
5.001-10.000	14	243,29%
1.001-5.000	20	135,29%
<1.001	28	75,72%
MEDIA GIPUZKOA	80	279,45%
CAPV		
>50.000	6	397,45%
20.001-50.000	10	221,10%
10.001-20.000	22	225,17%
5.001-10.000	27	219,79%
1.001-5.000	75	90,30%
<1.001	95	93,28%
MEDIA CAPV	235	256,15%



Ratios de la cuenta del resultado económico patrimonial

Estructura de los ingresos:

Los siguientes ratios expresan el nivel de importancia relativa de cada uno de los ingresos de la cuenta del resultado económico patrimonial respecto del total de los ingresos de gestión ordinaria de la entidad.

ESTRATO	Nº AYTOS.	ING. TRIBUTARIOS Y URBANÍSTICOS	TRANS. Y SUBV. RECIBIDAS	VENTAS Y PREST. SERVICIOS	RESTO ING. GEST. ORD.
ÁLAVA					
>50.000	1	37,37%	55,39%	4,86%	2,38%
20.001-50.000	-	-	-	-	-
10.001-20.000	2	38,79%	57,80%	0,13%	3,28%
5.001-10.000	1	49,42%	47,97%	0,51%	2,10%
1.001-5.000	15	42,47%	52,07%	1,14%	4,32%
<1.001	29	36,71%	57,49%	1,77%	4,03%
MEDIA ÁLAVA	48	38,05%	55,20%	4,08%	2,67%
BIZKAIA					
>50.000	3	33,59%	59,88%	0,30%	6,23%
20.001-50.000	5	36,97%	59,55%	1,49%	1,99%
10.001-20.000	9	39,04%	57,97%	0,95%	2,04%
5.001-10.000	12	43,70%	52,36%	1,36%	2,58%
1.001-5.000	40	42,28%	53,33%	0,36%	4,03%
<1.001	38	25,11%	67,48%	0,81%	6,60%
MEDIA BIZKAIA	107	36,14%	58,56%	0,65%	4,65%
GIPUZKOA					
>50.000	2	44,60%	51,66%	0,35%	3,39%
20.001-50.000	5	43,01%	54,15%	0,58%	2,26%
10.001-20.000	11	40,72%	55,88%	0,14%	3,26%
5.001-10.000	14	40,72%	55,72%	1,61%	1,95%
1.001-5.000	20	37,33%	60,55%	0,06%	2,06%
<1.001	28	38,97%	54,85%	0,14%	6,04%
MEDIA GIPUZKOA	80	42,38%	54,19%	0,50%	2,93%
CAPV					
>50.000	6	37,24%	56,76%	1,41%	4,59%
20.001-50.000	10	39,84%	56,99%	1,06%	2,11%
10.001-20.000	22	39,95%	56,81%	0,46%	2,78%
5.001-10.000	27	42,27%	54,03%	1,47%	2,23%
1.001-5.000	75	41,08%	54,91%	0,43%	3,58%
<1.001	95	32,37%	61,05%	0,94%	5,64%
MEDIA CAPV	235	38,61%	56,51%	1,14%	3,74%



Herri -Kontuen
Euskal Epaitegia

Tribunal Vasco
de Cuentas Públicas

Estructura de los gastos:

Los siguientes ratios expresan el nivel de importancia relativa de cada uno de los gastos de la cuenta del resultado económico patrimonial respecto del total de los gastos de gestión ordinaria de la entidad.

ESTRATO	Nº AYTOS.	GASTOS PERSONAL	TRANS. Y SUBV. CONCEDIDAS	APROVISION.	RESTO GTOS. CORRIENTES
ÁLAVA					
>50.000	1	42,97%	13,13%	-	43,90%
20.001-50.000	-	-	-	-	-
10.001-20.000	2	43,15%	7,91%	-	48,94%
5.001-10.000	1	23,41%	6,16%	-	70,43%
1.001-5.000	15	24,03%	12,46%	-	63,51%
<1.001	29	23,99%	17,12%	0,78%	58,11%
MEDIA ÁLAVA	48	40,21%	12,86%	0,04%	46,89%
BIZKAIA					
>50.000	3	30,05%	24,77%	5,42%	39,76%
20.001-50.000	5	35,14%	13,13%	6,45%	45,28%
10.001-20.000	9	33,94%	18,27%	1,51%	46,28%
5.001-10.000	12	30,62%	14,78%	5,78%	48,82%
1.001-5.000	40	28,33%	15,93%	-	55,74%
<1.001	38	37,88%	14,52%	0,48%	47,12%
MEDIA BIZKAIA	107	31,30%	20,45%	4,55%	43,70%
GIPUZKOA					
>50.000	2	30,16%	30,72%	-	39,12%
20.001-50.000	5	37,09%	16,58%	0,02%	46,31%
10.001-20.000	11	31,31%	18,22%	0,01%	50,46%
5.001-10.000	14	30,44%	16,94%	0,02%	52,60%
1.001-5.000	20	32,89%	15,07%	-	52,04%
<1.001	28	34,11%	14,90%	0,88%	50,11%
MEDIA GIPUZKOA	80	31,93%	22,28%	0,02%	45,77%
CAPV					
>50.000	6	33,22%	23,44%	2,74%	40,60%
20.001-50.000	10	36,04%	14,72%	3,47%	45,77%
10.001-20.000	22	33,10%	17,58%	0,60%	48,72%
5.001-10.000	27	30,34%	15,70%	2,61%	51,35%
1.001-5.000	75	28,73%	15,11%	-	56,16%
<1.001	95	32,37%	15,47%	0,68%	51,48%
MEDIA CAPV	235	32,95%	19,87%	2,25%	44,93%



Herri -Kontuen
Euskal Epaitegia

Tribunal Vasco
de Cuentas Públicas

Cobertura de los gastos corrientes:

Este indicador expone el grado de cobertura de los gastos de gestión ordinaria por los ingresos de gestión ordinaria.

ESTRATO	Nº AYTOS.	COBERTURA GASTOS CORRIENTES
ÁLAVA		
>50.000	1	94,04%
20.001-50.000	-	-
10.001-20.000	2	115,53%
5.001-10.000	1	92,12%
1.001-5.000	15	88,20%
<1.001	29	86,83%
MEDIA ÁLAVA	48	94,13%
BIZKAIA		
>50.000	3	91,91%
20.001-50.000	5	96,44%
10.001-20.000	9	96,82%
5.001-10.000	12	94,89%
1.001-5.000	40	90,25%
<1.001	38	82,88%
MEDIA BIZKAIA	107	93,00%
GIPUZKOA		
>50.000	2	94,06%
20.001-50.000	5	92,14%
10.001-20.000	11	95,60%
5.001-10.000	14	92,97%
1.001-5.000	20	90,58%
<1.001	28	85,05%
MEDIA GIPUZKOA	80	93,53%
CAPV		
>50.000	6	92,96%
20.001-50.000	10	94,40%
10.001-20.000	22	97,15%
5.001-10.000	27	93,80%
1.001-5.000	75	89,97%
<1.001	95	84,70%
MEDIA CAPV	235	93,36%



Herri -Kontuen
Euskal Epaitegia

Tribunal Vasco
de Cuentas Públicas

III.1.2 INDICADORES PRESUPUESTARIOS

III.1.2.1 Indicadores del presupuesto de ingresos

En este apartado se refleja la ejecución del presupuesto de ingresos de 2017 por las entidades locales, con detalle de los indicadores de ejecución de las previsiones definitivas, el grado de realización en cobros de los derechos reconocidos, así como el periodo medio de cobro global de los capítulos 1 a 3 que, clasificados por estrato de población, son los siguientes:

ESTRATO	Nº AYTOS.	EJECUCIÓN PRESUPUESTO INGRESOS	REALIZACIÓN DE COBROS	PERÍODO MEDIO COBRO GLOBAL CAPS.1 A 3 (*)
ÁLAVA				
>50.000	1	97,35%	86,50%	80
20.001-50.000	-	-	-	-
10.001-20.000	2	70,39%	90,37%	74
5.001-10.000	1	88,29%	88,20%	52
1.001-5.000	15	81,14%	78,80%	49
<1.001	29	83,32%	80,03%	27
MEDIA ÁLAVA	48	92,25%	85,75%	74
BIZKAIA				
>50.000	3	86,57%	92,74%	63
20.001-50.000	5	90,44%	95,19%	31
10.001-20.000	9	87,26%	93,96%	38
5.001-10.000	12	81,09%	94,16%	33
1.001-5.000	40	75,82%	94,66%	28
<1.001	38	89,71%	95,90%	19
MEDIA BIZKAIA	107	85,50%	93,64%	48
GIPUZKOA				
>50.000	2	78,57%	87,96%	48
20.001-50.000	5	81,16%	93,70%	40
10.001-20.000	11	83,49%	90,82%	39
5.001-10.000	14	88,54%	92,87%	37
1.001-5.000	20	89,06%	91,67%	29
<1.001	28	89,79%	91,47%	23
MEDIA GIPUZKOA	80	82,14%	90,59%	42
CAPV				
>50.000	6	86,67%	89,89%	63
20.001-50.000	10	85,74%	94,48%	36
10.001-20.000	22	83,60%	91,97%	41
5.001-10.000	27	85,06%	93,32%	36
1.001-5.000	75	79,64%	91,03%	32
<1.001	95	87,65%	89,77%	23
MEDIA CAPV	235	85,31%	91,22%	50

(*) Número de días.

El nivel de ejecución de las previsiones definitivas fue de un 85,31% para el conjunto de las entidades locales y el grado de realización de los derechos reconocidos un 91,22%.



Herri -Kontuen
Euskal Epaitegia

Tribunal Vasco
de Cuentas Públicas

El grado de ejecución de los ingresos más elevado, 87,65%, corresponde a los ayuntamientos menores de 1.000 habitantes.

El periodo medio de cobro de los ingresos tributarios del ejercicio fue de 50 días.

Otros indicadores del presupuesto de ingresos

Además de los indicadores reflejados en el apartado anterior, como el grado de realización y de cumplimiento y el periodo medio de cobro, se han calculado los indicadores de autonomía y el índice de dependencia de las subvenciones recibidas que implica el porcentaje de ingresos que tienen un destino finalista.

ESTRATO	Nº AYTOS.	AUTONOMÍA	ÍNDICE DEPENDENCIA	
			AUTONOMÍA FISCAL	SUBVENCIONES RECIBIDAS
ÁLAVA				
>50.000	1	87,69%	35,32%	8,98%
20.001-50.000	-	-	-	-
10.001-20.000	2	92,18%	30,83%	7,82%
5.001-10.000	1	88,65%	43,71%	11,35%
1.001-5.000	15	64,66%	36,19%	34,96%
<1.001	29	60,38%	33,94%	39,62%
MEDIA ÁLAVA	48	84,51%	35,14%	12,88%
BIZKAIA				
>50.000	3	95,58%	35,02%	4,42%
20.001-50.000	5	92,20%	36,94%	7,52%
10.001-20.000	9	93,05%	37,64%	6,95%
5.001-10.000	12	90,23%	38,02%	9,50%
1.001-5.000	40	90,69%	37,35%	7,93%
<1.001	38	84,66%	21,64%	14,42%
MEDIA BIZKAIA	107	93,56%	35,79%	6,21%
GIPUZKOA				
>50.000	2	91,94%	40,16%	4,36%
20.001-50.000	5	93,03%	40,22%	5,56%
10.001-20.000	11	90,27%	38,83%	9,20%
5.001-10.000	14	92,51%	40,12%	7,49%
1.001-5.000	20	85,01%	34,47%	12,84%
<1.001	28	82,77%	32,03%	12,01%
MEDIA GIPUZKOA	80	91,25%	39,37%	6,73%
CAPV				
>50.000	6	92,61%	36,46%	5,56%
20.001-50.000	10	92,60%	38,51%	6,58%
10.001-20.000	22	91,47%	37,74%	8,24%
5.001-10.000	27	91,40%	39,29%	8,49%
1.001-5.000	75	84,54%	36,44%	14,08%
<1.001	95	76,62%	28,29%	21,57%
MEDIA CAPV	235	91,21%	36,96%	7,52%



El ratio de autonomía informa sobre el porcentaje de ingresos del que pueden disponer las entidades locales con plena autonomía para la cobertura de las competencias locales. El resultado medio de este indicador para 2017 fue del 91,21%.

El ratio de autonomía fiscal indica la proporción de ingresos de naturaleza fiscal respecto del total de ingresos de la entidad. Este indicador depende de la capacidad fiscal del municipio, de las tarifas recogidas en sus ordenanzas y de la eficacia de la gestión. En el ejercicio 2017 la media fue de un 36,96%.

Finalmente, el índice de dependencia de las subvenciones recibidas en 2017 fue de un 7,52% para el conjunto de entidades locales.



III.1.2.2 Indicadores del presupuesto de gastos

En este apartado se refleja la ejecución del presupuesto de gastos de 2017 por las entidades locales, con detalle de los indicadores de ejecución de los créditos definitivos, el grado de realización de las obligaciones reconocidas, así como el periodo medio de pago global de los capítulos 2 y 6 que, clasificados por estrato de población, son los siguientes:

ESTRATO	Nº AYTOS.	EJECUCIÓN PRESUPUESTO GASTOS	REALIZACIÓN DE PAGOS	PERÍODO MEDIO PAGO GLOBAL CAPS. 2 Y 6 (*)
ÁLAVA				
>50.000	1	92,72%	88,64%	89
20.001-50.000	-	-	-	-
10.001-20.000	2	78,85%	90,63%	51
5.001-10.000	1	82,51%	91,30%	38
1.001-5.000	15	73,78%	88,14%	53
<1.001	29	79,24%	83,21%	81
MEDIA ÁLAVA	48	88,54%	88,53%	80
BIZKAIA				
>50.000	3	89,85%	86,53%	91
20.001-50.000	5	85,39%	92,89%	41
10.001-20.000	9	84,75%	92,54%	43
5.001-10.000	12	78,17%	94,64%	28
1.001-5.000	40	74,88%	92,87%	41
<1.001	38	87,10%	91,56%	46
MEDIA BIZKAIA	107	85,77%	89,53%	66
GIPUZKOA				
>50.000	2	74,50%	93,27%	41
20.001-50.000	5	76,19%	93,23%	45
10.001-20.000	11	78,95%	91,08%	50
5.001-10.000	14	85,18%	91,17%	51
1.001-5.000	20	83,48%	92,27%	44
<1.001	28	77,38%	94,17%	30
MEDIA GIPUZKOA	80	77,65%	92,45%	45
CAPV				
>50.000	6	86,01%	88,75%	79
20.001-50.000	10	80,73%	93,05%	43
10.001-20.000	22	81,04%	91,59%	47
5.001-10.000	27	81,85%	92,72%	40
1.001-5.000	75	76,55%	91,90%	44
<1.001	95	81,94%	89,58%	54
MEDIA CAPV	235	83,20%	90,37%	61

(*) Número de días.

El nivel de ejecución fue de un 83,20% para el conjunto de las entidades locales siendo el grado de cumplimiento de las obligaciones reconocidas de un 90,37% y el periodo medio de pago de 61 días.



Herri -Kontuen
Euskal Epaitegia

Tribunal Vasco
de Cuentas Públicas

Otros indicadores del presupuesto de gastos

Además de los indicadores reflejados en el apartado anterior, se han calculado otros ratios que ofrecen información sobre otros aspectos concretos que permiten completar la información sobre el gasto ejecutado, clasificados por estrato de población, son los siguientes:

ESTRATO	Nº AYTOS.	GASTO POR HAB.	ÍNDICE GTOS. PERSONAL	INVERSIÓN POR HAB.	Euros/habitante	
					ESFUERZO INVERSOR	CARGA FINANC. DEL EJERCICIO
ÁLAVA						
>50.000	1	1.389	40,55%	84	6,03%	5,63%
20.001-50.000	-	-	-	-	-	-
10.001-20.000	2	1.285	45,01%	223	17,31%	0,71%
5.001-10.000	1	1.242	21,65%	173	13,94%	16,10%
1.001-5.000	15	1.515	23,63%	459	30,29%	3,57%
<1.001	29	1.647	26,59%	602	36,57%	4,40%
MEDIA ÁLAVA	48	1.399	38,73%	150	10,71%	5,20%
BIZKAIA						
>50.000	3	1.350	29,63%	196	14,54%	0,82%
20.001-50.000	5	1.040	33,78%	49	4,68%	2,44%
10.001-20.000	9	1.101	32,56%	101	9,14%	2,57%
5.001-10.000	12	1.184	29,37%	147	12,45%	2,69%
1.001-5.000	40	1.396	25,42%	218	15,64%	4,72%
<1.001	38	1.530	31,77%	333	21,74%	4,25%
MEDIA BIZKAIA	107	1.259	30,21%	159	12,66%	1,87%
GIPUZKOA						
>50.000	2	1.435	28,48%	152	10,56%	5,36%
20.001-50.000	5	1.267	33,50%	164	12,95%	3,63%
10.001-20.000	11	1.309	29,65%	218	16,62%	3,17%
5.001-10.000	14	1.279	28,05%	153	11,94%	4,33%
1.001-5.000	20	1.210	29,75%	194	16,06%	4,18%
<1.001	28	1.643	28,92%	425	25,88%	5,11%
MEDIA GIPUZKOA	80	1.341	29,69%	176	13,14%	4,34%
CAPV						
>50.000	6	1.380	32,05%	158	11,46%	3,18%
20.001-50.000	10	1.138	33,65%	98	8,64%	3,01%
10.001-20.000	22	1.219	32,01%	169	13,86%	2,74%
5.001-10.000	27	1.234	28,46%	151	12,22%	3,91%
1.001-5.000	75	1.365	26,24%	250	18,28%	4,40%
<1.001	95	1.593	29,59%	438	27,46%	4,53%
MEDIA CAPV	235	1.308	31,41%	164	12,50%	3,29%



El ratio carga financiera del ejercicio indica el porcentaje de ingresos corrientes que han de destinarse al pago de los intereses y amortización de la deuda. En el ejercicio 2017 la media fue de un 3,29%.

El indicador índice de gastos de personal mide la proporción de los derechos reconocidos de operaciones corrientes que es absorbido por los gastos de personal de la entidad. En el ejercicio 2017 el resultado de este indicador, para el conjunto de las entidades locales, fue del 31,41%.

El gasto de los ayuntamientos por habitante en el ejercicio 2017 ascendió a 1.308 euros de los que se destinaron a inversiones 164 euros por habitante de media.

III.1.2.3 Indicadores del resultado presupuestario y remanente de tesorería

El ahorro bruto no financiero indica la parte de los ingresos corrientes que queda disponible una vez atendidos los gastos corrientes no financieros.

El ahorro neto refleja la parte del ahorro bruto no financiero que queda después de hacer frente al pago de la carga financiera. Indica la capacidad del ayuntamiento para financiar inversiones con recursos propios.



Herri -Kontuen
Euskal Epaitegia

Tribunal Vasco
de Cuentas Públicas

ESTRATO	Nº AYTOS.	Euros/habitante		
		AHORRO BRUTO POR HAB.	AHORRO NETO POR HAB.	SUPERÁVIT/DÉFICIT POR HAB.
ÁLAVA				
>50.000	1	145	67	29
20.001-50.000	-	-	-	-
10.001-20.000	2	59	52	7
5.001-10.000	1	336	141	63
1.001-5.000	15	298	251	215
<1.001	29	227	173	159
MEDIA ÁLAVA	48	156	87	48
BIZKAIA				
>50.000	3	147	137	(27)
20.001-50.000	5	114	87	75
10.001-20.000	9	125	97	104
5.001-10.000	12	156	125	136
1.001-5.000	40	233	173	197
<1.001	38	282	222	163
MEDIA BIZKAIA	107	150	127	45
GIPUZKOA				
>50.000	2	207	131	207
20.001-50.000	5	237	190	176
10.001-20.000	11	266	224	173
5.001-10.000	14	218	162	138
1.001-5.000	20	241	190	138
<1.001	28	467	385	396
MEDIA GIPUZKOA	80	234	176	182
CAPV				
>50.000	6	161	119	43
20.001-50.000	10	167	131	118
10.001-20.000	22	188	155	129
5.001-10.000	27	192	144	135
1.001-5.000	75	245	190	184
<1.001	95	310	247	218
MEDIA CAPV	235	179	137	92

El ahorro bruto no financiero ha de ser en todo caso igual o superior a la carga financiera, pues de lo contrario el ayuntamiento ni podría atender el pago de ésta ni tendría autofinanciación para inversiones. Hay 3 ayuntamientos que presentan un ahorro bruto no financiero negativo.

El ahorro neto ha de ser positivo para que no se destinen ingresos de capital para financiar gastos corrientes. En el ejercicio analizado, además de los 3 ayuntamientos que presentan un ahorro bruto no financiero negativo, hay 8 ayuntamientos cuya carga financiera supera su ahorro bruto no financiero. Esto significa que hay 11 ayuntamientos que presentan un ahorro neto negativo. Considerando que el margen de endeudamiento es nulo en aquellos supuestos en los que el ahorro bruto no financiero sea negativo, o la carga



Herri -Kontuen
Euskal Epaitegia

Tribunal Vasco
de Cuentas Públicas

financiera sea superior a éste, la capacidad para autofinanciarse de estos 11 ayuntamientos es nula.

En relación a los derechos reconocidos netos, los índices medios son:

ESTRATO	Nº AYTOS.	ÍNDICE AHORRO BRUTO	ÍNDICE AHORRO BRUTO NO FINANCIERO
ÁLAVA			
>50.000.....	1	9,96%	10,54%
20.001-50.000.....	-	-	-
10.001-20.000.....	2	5,26%	5,33%
5.001-10.000.....	1	22,80%	27,75%
1.001-5.000.....	15	22,82%	22,89%
<1.001.....	29	18,19%	18,61%
MEDIA ÁLAVA	48	11,14%	11,69%
BIZKAIA			
>50.000.....	3	11,41%	11,44%
20.001-50.000.....	5	10,40%	10,54%
10.001-20.000.....	9	11,28%	11,38%
5.001-10.000.....	12	13,39%	13,48%
1.001-5.000.....	40	17,92%	18,37%
<1.001.....	38	19,62%	20,01%
MEDIA BIZKAIA	107	12,22%	12,32%
GIPUZKOA			
>50.000.....	2	14,29%	14,66%
20.001-50.000.....	5	18,19%	18,35%
10.001-20.000.....	11	20,12%	20,22%
5.001-10.000.....	14	16,62%	16,91%
1.001-5.000.....	20	19,85%	19,99%
<1.001.....	28	28,86%	29,16%
MEDIA GIPUZKOA	80	17,23%	17,47%
CAPV			
>50.000.....	6	11,79%	12,04%
20.001-50.000.....	10	14,10%	14,24%
10.001-20.000.....	22	15,54%	15,64%
5.001-10.000.....	27	15,36%	15,69%
1.001-5.000.....	75	19,21%	19,51%
<1.001.....	95	21,83%	22,20%
MEDIA CAPV	235	13,81%	14,04%

A continuación, se detalla el porcentaje que supone la provisión para saldos de dudoso cobro con respecto a los deudores pendientes de cobro:

ESTRATO	Nº AYTOS.	ÍNDICE DEUDORES DUDOSO COBRO
ÁLAVA		
>50.000	1	14,94%
20.001-50.000	-	-
10.001-20.000	2	57,67%
5.001-10.000	1	42,26%
1.001-5.000	15	33,94%
<1.001	29	26,78%
MEDIA ÁLAVA	48	22,28%
BIZKAIA		
>50.000	3	68,71%
20.001-50.000	5	60,75%
10.001-20.000	9	51,43%
5.001-10.000	12	55,59%
1.001-5.000	40	51,97%
<1.001	38	35,49%
MEDIA BIZKAIA	107	62,23%
GIPUZKOA		
>50.000	2	22,70%
20.001-50.000	5	19,14%
10.001-20.000	11	25,25%
5.001-10.000	14	27,45%
1.001-5.000	20	20,37%
<1.001	28	6,12%
MEDIA GIPUZKOA	80	22,84%
CAPV		
>50.000	6	39,74%
20.001-50.000	10	32,86%
10.001-20.000	22	35,54%
5.001-10.000	27	40,35%
1.001-5.000	75	40,73%
<1.001	95	21,24%
MEDIA CAPV	235	37,92%



Herri - Kontuen
Euskal Epaitegia

Tribunal Vasco
de Cuentas Públicas

III.1.2.4 Indicadores presupuestarios de ejercicios cerrados

ESTRATO	Nº AYTOS.	REALIZACIÓN COBROS EJERCICIOS CERRADOS	REALIZACIÓN PAGOS EJERCICIOS CERRADOS
ÁLAVA			
>50.000.....	1	55,50%	99,86%
20.001-50.000.....	-	-	-
10.001-20.000.....	2	43,25%	86,47%
5.001-10.000.....	1	40,25%	86,43%
1.001-5.000.....	15	53,16%	87,71%
<1.001.....	29	52,89%	80,91%
MEDIA ÁLAVA	48	53,92%	96,77%
BIZKAIA			
>50.000.....	3	33,68%	99,87%
20.001-50.000.....	5	45,22%	99,63%
10.001-20.000.....	9	27,31%	90,35%
5.001-10.000.....	12	25,72%	90,43%
1.001-5.000.....	40	37,64%	95,43%
<1.001.....	38	46,73%	83,78%
MEDIA BIZKAIA	107	33,97%	97,23%
GIPUZKOA			
>50.000.....	2	43,31%	95,90%
20.001-50.000.....	5	62,76%	99,49%
10.001-20.000.....	11	49,96%	99,79%
5.001-10.000.....	14	48,62%	98,00%
1.001-5.000.....	20	62,66%	92,21%
<1.001.....	28	99,42%	97,91%
MEDIA GIPUZKOA	80	65,39%	97,58%
CAPV			
>50.000.....	6	42,31%	98,64%
20.001-50.000.....	10	54,22%	99,57%
10.001-20.000.....	22	41,17%	95,63%
5.001-10.000.....	27	35,45%	94,99%
1.001-5.000.....	75	45,38%	92,90%
<1.001.....	95	95,43%	93,54%
MEDIA CAPV	235	51,48%	97,29%

III.2 INDICADORES DE LAS ENTIDADES SUPRAMUNICIPALES A 31/12/2017

Para el cálculo de los indicadores supramunicipales se han utilizado los datos correspondientes a las liquidaciones presupuestarias de las 52 entidades supramunicipales cuya información ha sido analizada. Los indicadores y el resumen de las liquidaciones de las que se han obtenido, se muestran individualizadamente en:

- <http://www.tvcp.eu/informes.asp>

III.2.1 INDICADORES FINANCIEROS

Liquidez inmediata, liquidez a corto plazo y liquidez general

Los valores medios de las entidades supramunicipales por tipo de actividad, son:

ACTIVIDAD	LIQUIDEZ INMEDIATA	LIQUIDEZ A C/P	LIQUIDEZ GENERAL
1. Aguas y saneamiento	472,43%	609,04%	610,43%
2. Gestión de servicios municipales	16,68%	121,81%	122,68%
3. Residuos sólidos urbanos	86,07%	232,17%	232,17%
4. Bienestar social	580,12%	670,44%	670,44%
5. Cuadrillas de Álava	85,32%	250,20%	250,20%
6. Promoción y enseñ., eusk. y form. Ocup.	232,02%	331,09%	331,09%
7. Parzonerías y aprovechamiento forestal.....	204,67%	272,97%	272,97%
8. Extinción de incendios.....	68,42%	373,68%	373,68%
9. Transportes.....	55,45%	63,53%	63,53%
MEDIA CAPV	171,00%	251,21%	251,74%

Endeudamiento

ACTIVIDAD	ENDEUDAMIENTO		RELACIÓN ENDEUD. ENDEUD.	ENDEUD. FRO. S/INGR.CTES.	PERIODO ESTIMADO AMORTIZ. END.FRO. (**)
	POR HAB. (*)	ENDEUD			
1. Aguas y saneamiento.....	42	6,31%	95,37%	35,17%	1
2. Gestión de servicios municipales	97	32,92%	1.116,07%	5,37%	2
3. Residuos sólidos urbanos	49	58,40%	27,57%	1,60%	-
4. Bienestar social	5	8,97%	37.621,12%	-	-
5. Cuadrillas de Álava	32	27,99%	35.255,52%	-	-
6. Promoción y enseñ., eusk. y form. ocup. .	2	20,17%	-	-	-
7. Parzonerías y aprovechamiento forestal ..	2	2,79%	4.574,03%	-	-
8. Extinción de incendios.....	5	27,15%	4.433,33%	-	-
9. Transportes.....	527	47,96%	16,82%	237,52%	8
MEDIA CAPV	118	25,20%	31,82%	94,56%	5

(*) Euros/habitante.

(**) Número de ejercicios.

La información global sobre endeudamiento se distorsiona por el peso específico del área de transportes integrada por el Consorcio de Transportes de Bizkaia, que representa el 68,10% del endeudamiento supramunicipal. Como se ha indicado en informes anteriores, esta entidad depende de las aportaciones que el Gobierno Vasco y la Diputación Foral de Bizkaia realicen para la cobertura de la carga financiera generada por la financiación de las inversiones realizadas en infraestructuras. Tanto en ésta entidad como en la entidad Consorcio de Aguas de Gipuzkoa el plazo estimado de devolución de la deuda es superior a 5 años.

En cualquier caso, la estructura financiera de las entidades supramunicipales no es similar a la de los ayuntamientos, por lo que, aun cuando los ratios utilizados para calificar la situación financiera sean los mismos, las conclusiones y, sobre todo, las medidas correctoras no pueden ser iguales. En general, las entidades supramunicipales obtienen gran parte de su financiación de las aportaciones tanto para gasto corriente como para inversión de los municipios que las componen. Por tanto, la existencia de un resultado corriente negativo indica la insuficiencia de las aportaciones de sus miembros, que puede deberse a un incorrecto cálculo de las tasas y precios públicos de los servicios prestados o a ineficiencias en la gestión de los mismos.

Cash-Flow

En el siguiente cuadro se refleja, por tipo de actividad, en qué medida los flujos netos de efectivo por actividades de gestión cubren el pasivo de la entidad.

ACTIVIDAD	CASH-FLOW
1. Aguas y saneamiento	110,87%
2. Gestión de servicios municipales	2.488,82%
3. Residuos sólidos urbanos	5.649,82%
4. Bienestar social	259,02%
5. Cuadrillas de Álava	695,61%
6. Promoción y enseñ., eusk. y form. ocup.	210,09%
7. Parzonerías y aprovechamiento forestal	17,51%
8. Extinción de incendios	(453,33%)
9. Transportes	562,01%
MEDIA CAPV	400,42%



Herri -Kontuen
Euskal Epaitegia

Tribunal Vasco
de Cuentas Públicas

Ratios de la cuenta del Resultado económico patrimonial

Estructura de los ingresos:

ACTIVIDAD	ING. TRIBUTARIOS Y URBANÍSTICOS	TRANS. Y SUBV. RECIBIDAS	VENTAS Y PREST. SERVICIOS	RESTO ING. GEST. ORD.
1. Aguas y saneamiento.....	76,24%	12,39%	5,96%	5,41%
2. Gestión de servicios municipales	6,61%	82,85%	5,93%	4,61%
3. Residuos sólidos urbanos	5,81%	52,05%	33,84%	8,30%
4. Bienestar social	1,73%	95,18%	2,41%	0,67%
5. Cuadrillas de Álava	7,25%	90,81%	1,20%	0,75%
6. Promoción y enseñ., eusk. y form. ocup.....	1,76%	83,26%	14,75%	0,23%
7. Parzonerías y aprovechamiento forestal	10,23%	39,05%	-	50,72%
8. Extinción de incendios.....	-	100,00%	-	-
9. Transportes.....	-	42,33%	57,58%	0,09%
MEDIA CAPV	24,85%	41,03%	30,38%	3,74%

Estructura de los gastos:

ACTIVIDAD	GASTOS PERSONAL	TRANS. Y SUBV. CONCEDIDAS	APROVISION.	RESTO GTOS. CORRIENTES
1. Aguas y saneamiento.....	20,07%	2,73%	2,46%	74,74%
2. Gestión de servicios municipales	18,96%	5,59%	0,03%	75,41%
3. Residuos sólidos urbanos	4,95%	6,05%	24,07%	64,93%
4. Bienestar social	30,61%	12,81%	-	56,59%
5. Cuadrillas de Álava	37,91%	2,72%	-	59,37%
6. Promoción y enseñ., eusk. y form. ocup.....	93,96%	0,64%	-	5,40%
7. Parzonerías y aprovechamiento forestal	36,48%	5,56%	-	57,96%
8. Extinción de incendios.....	8,26%	51,54%	-	40,20%
9. Transportes.....	1,10%	-	67,48%	31,41%
MEDIA CAPV	11,48%	3,20%	28,46%	56,85%

Cobertura de los gastos corrientes:

ACTIVIDAD	COBERTURA GASTOS CORRIENTE
1. Aguas y saneamiento	91,97%
2. Gestión de servicios municipales.....	104,04%
3. Residuos sólidos urbanos.....	98,02%
4. Bienestar social.....	96,01%
5. Cuadrillas de Álava.....	94,64%
6. Promoción y enseñ., eusk. y form. ocup	97,14%
7. Parzonerías y aprovechamiento forestal	89,42%
8. Extinción de incendios	98,28%
9. Transportes	81,91%
MEDIA CAPV	90,53%

III.2.2 INDICADORES PRESUPUESTARIOS

III.2.2.1 Indicadores del presupuesto de ingresos

Se refleja la ejecución del presupuesto de ingresos, con detalle de los indicadores de ejecución de las previsiones definitivas y el grado de realización en cobros de los derechos reconocidos, así como el periodo medio de cobro global de los capítulos 1 a 3, clasificados por el tipo de actividad que desarrollan las entidades supramunicipales, son los siguientes:

ACTIVIDAD	EJECUCIÓN	REALIZACIÓN	PERÍODO MEDIO
	PRESUPUESTO INGRESOS	DE COBROS	COBRO GLOBAL CAPS.1 A 3 (*)
1. Aguas y saneamiento.....	82,54%	82,68%	49
2. Gestión de servicios municipales	85,59%	86,21%	111
3. Residuos sólidos urbanos	90,90%	84,55%	65
4. Bienestar social	95,34%	92,39%	41
5. Cuadrillas de Álava	93,70%	72,60%	36
6. Promoción y enseñ., eusk. y form. ocup.....	94,50%	92,50%	15
7. Parzonerías y aprovechamiento forestal	81,06%	91,99%	8
8. Extinción de incendios.....	84,84%	79,79%	-
9. Transportes.....	82,62%	97,84%	14
MEDIA CAPV	85,07%	88,71%	40

(*) Número de días.

Se ejecutaron, para el conjunto de las entidades locales, el 85,07% de las previsiones definitivas y se cobraron en el ejercicio el 88,71% de los derechos reconocidos.

El periodo medio de cobro del ejercicio fue de 40 días, aunque para las actividades de gestión de servicios municipales y residuos sólidos urbanos este indicador fue de 111 y 65 días, respectivamente.

Otros indicadores del presupuesto de ingresos

Los índices relativos a ingresos presupuestarios en miles de euros, los indicadores de autonomía y el índice de dependencia de las subvenciones recibidas, clasificados por el tipo de actividad que desarrollan las entidades supramunicipales, son los siguientes:

Miles de euros

ACTIVIDAD	INGRESOS 2017	AUTONOMÍA	ÍNDICE	
			AUTONOMÍA FISCAL	DEPENDENCIA SUBV.
1. Aguas y saneamiento.....	165.701	81,30%	72,50%	18,70%
2. Gestión de servicios municipales	34.240	19,54%	6,12%	76,18%
3. Residuos sólidos urbanos	105.508	48,46%	5,66%	51,24%
4. Bienestar social	19.824	19,17%	1,23%	80,83%
5. Cuadrillas de Álava	13.691	19,95%	6,41%	80,05%
6. Promoción y enseñ., eusk. y form. ocup.....	2.130	16,68%	1,76%	83,32%
7. Parzonerías y aprovechamiento forestal	1.118	36,43%	5,02%	63,57%
8. Extinción de incendios.....	1.237	-	-	100,00%
9. Transportes.....	183.148	57,71%	-	42,29%
TOTAL CAPV	526.596	58,02%	24,58%	41,64%

La estructura de los ingresos de las entidades supramunicipales, clasificadas por su actividad, se refleja en el siguiente gráfico:

FINANCIACIÓN ENTIDADES SUPRAMUNICIPALES

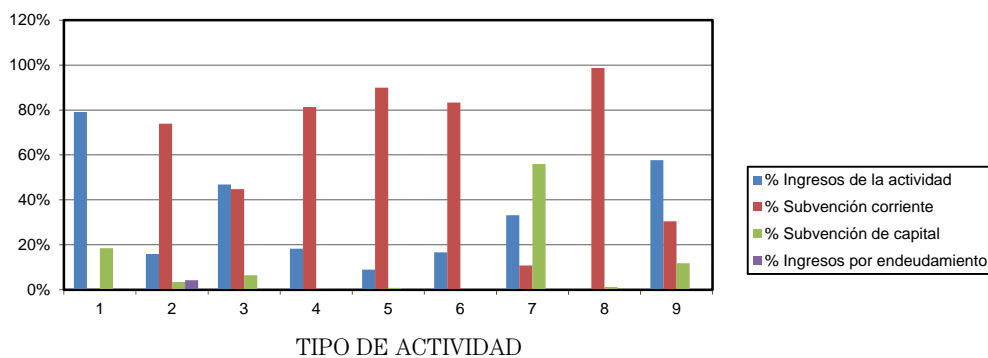

El 38,46% de las entidades supramunicipales analizadas financian más del 80% de su presupuesto con ingresos por subvenciones corrientes recibidas de los ayuntamientos integrados en las mismas o de otras instituciones.

Las entidades de abastecimiento y saneamiento de agua financian la mayor parte de su presupuesto con ingresos de la actividad.

III.2.2.2 Indicadores del presupuesto gastos

La ejecución de gastos, con detalle de los indicadores de ejecución de los créditos definitivos y el grado de realización de las obligaciones reconocidas, así como el período medio de pago global de los capítulos 2 y 6, clasificados por el tipo de actividad que desarrollan las entidades supramunicipales, son los siguientes:

ACTIVIDAD	EJECUCIÓN		PERÍODO MEDIO
	PRESUPUESTO GASTOS	REALIZACIÓN DE PAGOS	PAGO GLOBAL CAPS 2 Y 6 (*)
1. Aguas y saneamiento.....	73,54%	92,86%	32
2. Gestión de servicios municipales	83,75%	89,86%	46
3. Residuos sólidos urbanos	89,62%	85,97%	56
4. Bienestar social	91,68%	95,69%	27
5. Cuadrillas de Álava	88,42%	88,36%	53
6. Promoción y enseñ., eusk. y form. ocup.....	91,74%	98,94%	39
7. Parzonerías y aprovechamiento forestal	71,51%	88,55%	57
8. Extinción de incendios.....	82,30%	89,83%	29
9. Transportes.....	83,57%	95,27%	15
MEDIA CAPV	81,85%	92,13%	34

(*) Número de días.

El nivel de ejecución de los créditos definitivos fue de un 81,85% para el conjunto de las entidades locales y el grado de cumplimiento de las obligaciones reconocidas un 92,13%.

El resultado obtenido al dividir las obligaciones pendientes de pago al fin de ejercicio por los capítulos de gastos corrientes en bienes y servicios y las inversiones reales, entre el total de obligaciones reconocidas en los capítulos indicados, expresado en días, fue de 34.

Otros indicadores del presupuesto de gastos

Otros ratios que permiten completar la información sobre el gasto ejecutado, clasificados por el tipo de actividad que desarrollan las entidades supramunicipales, son los siguientes:

Miles de euros

ACTIVIDAD	GASTO 2017	ÍNDICE GASTOS		CARGA		ESFUERZO
		PERSONAL	FINANCIERA	INVERSIÓN	INVERSOR	
1. Aguas y saneamiento.....	147.634	20,94%	4,16%	44.433	30,10%	
2. Gestión de servicios municipales	33.505	20,33%	0,14%	2.723	8,13%	
3. Residuos sólidos urbanos	104.026	5,12%	0,61%	9.450	9,08%	
4. Bienestar social	19.036	43,44%	0,07%	241	1,27%	
5. Cuadrillas de Álava	12.918	34,74%	0,01%	211	1,63%	
6. Promoción y enseñ., eusk. y form. ocup.....	2.068	91,12%	1,03%	9	0,43%	
7. Parzonerías y aprovechamiento forestal	986	32,35%	0,02%	638	64,66%	
8. Extinción de incendios.....	1.200	8,11%	0,00%	1	0,08%	
9. Transportes.....	185.258	1,01%	34,95%	10.248	5,53%	
TOTAL CAPV	506.631	12,21%	13,67%	67.953	13,41%	

El gasto medio (obligaciones reconocidas) por tipo de actividad refleja resultados muy heterogéneos. Los resultados de mayor gasto fueron los de las entidades dedicadas al abastecimiento y saneamiento de agua 148 millones de euros (78 euros por habitante), los de residuos sólidos urbanos 104 millones euros (67 euros por habitante) y las de gestión del transporte 185 millones de euros (247 euros por habitante). Los resultados de menor gasto fueron los de las parzonerías y aprovechamiento forestal (16 euros por habitante) y los de las de extinción de incendios (47 euros por habitante) por importe, respectivamente, de 1 millón euros.

El ratio rotación de la carga financiera respecto a los ingresos generados fue de un 13,67%, en términos globales, si bien en las actividades de gestión del transporte asciende a 34,95%.



Herri -Kontuen
Euskal Epaitegia

Tribunal Vasco
de Cuentas Públicas

III.2.2.3 Indicadores del resultado presupuestario y remanente de tesorería

ACTIVIDAD	ÍNDICE AHORRO BRUTO	ÍNDICE	SUPERÁVIT/DÉFICIT POR HAB (*)	ÍNDICE
		AHORRO BRUTO NO FINANCIERO		DEUDORES DUDOSO COBRO
1. Aguas y saneamiento.....	28,72%	28,83%	14	15,73%
2. Gestión de servicios municipales.....	2,40%	2,41%	2	4,86%
3. Residuos sólidos urbanos.....	3,27%	3,29%	3	10,35%
4. Bienestar social.....	4,83%	4,90%	7	0,78%
5. Cuadrillas de Álava.....	6,32%	6,33%	5	2,75%
6. Promoción y enseñ., eusk. y form. ocup.....	3,34%	4,37%	1	-
7. Parzonerías y aprovechamiento forestal.....	29,16%	29,18%	2	1,79%
8. Extinción de incendios.....	1,80%	1,80%	9	-
9. Transportes.....	29,51%	34,36%	17	0,05%
MEDIA CAPV	19,97%	21,72%	10	10,27%

(*) Euros/habitante.

III.2.2.4 Indicadores presupuestarios de ejercicios cerrados

ACTIVIDAD	REALIZACIÓN COBROS	REALIZACIÓN PAGOS
	EJERCICIOS CERRADOS	EJERCICIOS CERRADOS
1. Aguas y saneamiento.....	82,62%	95,87%
2. Gestión de servicios municipales.....	64,17%	96,26%
3. Residuos sólidos urbanos.....	80,55%	100,00%
4. Bienestar social.....	90,17%	99,88%
5. Cuadrillas de Álava.....	86,38%	93,62%
6. Promoción y enseñ., eusk. y form. ocup.....	100,00%	100,00%
7. Parzonerías y aprovechamiento forestal.....	99,20%	100,00%
8. Extinción de incendios.....	67,78%	100,00%
9. Transportes.....	99,97%	100,00%
MEDIA CAPV	82,88%	98,12%



ANEXOS

A.1 ENTIDADES CON CUENTAS AUDITADAS

Las entidades que han sometido sus cuentas a un control externo son:

AYUNTAMIENTO	TH	POBLACIÓN
Por TVCP		
Basauri	BIZKAIA	40.877
Berantevilla.....	ÁLAVA	443
Errenteria.....	GIPUZKOA	39.439
Iruña Oka	ÁLAVA	3.264
Pasaia	GIPUZKOA	16.096
Plentzia.....	BIZKAIA	4.387
Valle de Trápaga-Trapagaran	BIZKAIA	11.953
Vitoria-Gasteiz	ÁLAVA	246.976
Zaratamo (*)	BIZKAIA	1.609
Zestoa (*)	GIPUZKOA	3.713
Por auditores externos		
Arrasate.....	GIPUZKOA	21.977
Azkoitia	GIPUZKOA	11.563
Basauri	BIZKAIA	40.877
Bergara.....	GIPUZKOA	14.691
Eibar	GIPUZKOA	27.417
Errenteria.....	GIPUZKOA	39.439
Gatika	BIZKAIA	1.672
Hernani	GIPUZKOA	20.003
Hondarribia	GIPUZKOA	17.049
Irun	GIPUZKOA	61.855
Lazkao.....	GIPUZKOA	5.559
Lekeitio.....	BIZKAIA	7.228
Lezo	GIPUZKOA	6.025
Mañaria.....	BIZKAIA	525
Morga	BIZKAIA	426
Okondo	ÁLAVA	1.155
Pasaia	GIPUZKOA	16.096
Tolosa.....	GIPUZKOA	19.386
Ubide	BIZKAIA	175
Urretxu	GIPUZKOA	6.786
Usurbil.....	GIPUZKOA	6.159
Villabona	GIPUZKOA	5.878
Zumarraga.....	GIPUZKOA	9.848

(*) En curso a la fecha de este informe.

ENTIDAD	ACTIVIDAD	POBLACIÓN
Por TVCP		
Consorcio de Aguas Kantauriko Urkideza	1	34.377
Consorcio Residuos Gipuzkoa (*).....	3	736.243
Por auditores externos		
Consorcio de Aguas de La Rioja Alavesa	1	11.223
Consorcio de Aguas de Gipuzkoa	1	340.183
Mancomunidad de Servicios del Urola Medio.....	3	31.990
Consorcio Transportes de Bizkaia	9	750.764
Mancomunidad de Aguas del Añarbe.....	1	314.776
Consorcio Aguas Bilbao Bizkaia	1	1.051.671
M. Pro Minusv. Psíquicos Taller Ranzari	4	91.885
Sasieta Mankomunitatea	3	69.330

(*) En curso a la fecha de este informe.

A.2 GASTOS DE PERSONAL

A.2.1 AYUNTAMIENTOS

El importe de los gastos de personal de los ayuntamientos en 2017 ha supuesto 823 millones de euros.

La composición de la plantilla en el conjunto de ayuntamientos es:

AYUNTAMIENTO	PLANTILLA	
	MEDIA	31/12/2017
Altos cargos.....	474	481
Personal eventual.....	256	224
Funcionarios	12.405	12.451
Personal laboral fijo.....	1.287	1.273
Personal laboral temporal	2.652	2.628
TOTAL	17.074	17.057

El detalle individualizado, por entidad, se incluye en:

- <http://www.tvcp.eu/informes.asp>



A.2.2 ENTIDADES SUPRAMUNICIPALES

El importe de los gastos de personal de las entidades supramunicipales en 2017 ha ascendido a 56 millones de euros.

La composición de la plantilla en el conjunto de entidades supramunicipales es:

ENTIDADES SUPRAMUNICIPALES	PLANTILLA	
	MEDIA	31/12/2017
Altos cargos.....	14	14
Personal eventual.....	26	28
Funcionarios	181	177
Personal laboral fijo.....	571	566
Personal laboral temporal	366	383
TOTAL	1.158	1.168

El detalle individualizado, por entidad, se incluye en:

- <http://www.tvcp.eu/informes.asp>

A.3 DEFICIENCIAS DEL ANÁLISIS DE LAS CUENTAS GENERALES

A.3.1 AYUNTAMIENTOS

Los ayuntamientos de Alegría-Dulantzi, Amezketeta, Artea, Asteasu, Durango, Elduain, Gaintza, Idiazabal, Leintz-Gatzaga y Ondarroa, han incumplido la obligación de remitir la cuenta general del ejercicio 2017 al TVCP. Las cuentas generales correspondientes a los ayuntamientos de Altzo, Andoain, Astigarraga, Ayala, Erandio, Ribera Alta y Santurtzi se han recibido fuera de plazo.

Los ayuntamientos en los que no se ha detectado ninguna deficiencia en los plazos de aprobación ni en el contenido formal y cualitativo de la cuenta general, son:

AYUNTAMIENTO	TH	POBLACIÓN
Elburgo.....	ÁLAVA	607
Elciego.....	ÁLAVA	1.030
Elvillar.....	ÁLAVA	353
Kripan.....	ÁLAVA	184
Lantarón.....	ÁLAVA	899
Ribera Baja.....	ÁLAVA	1.375
San Millán.....	ÁLAVA	709
Amorebieta-Etxano.....	BIZKAIA	18.955
Berango.....	BIZKAIA	7.065
Elorrio.....	BIZKAIA	7.307
Etxebarri.....	BIZKAIA	11.176
Etxebarria.....	BIZKAIA	748
Gamiz-Fika.....	BIZKAIA	1.361
Gordexola.....	BIZKAIA	1.674
Loiu.....	BIZKAIA	2.361
Mallabia.....	BIZKAIA	1.168
Sopela.....	BIZKAIA	13.510
Zaldibar.....	BIZKAIA	3.077
Abaltzisketa.....	GIPUZKOA	327
Azkoitia.....	GIPUZKOA	11.563
Azpeitia.....	GIPUZKOA	14.690
Beasain.....	GIPUZKOA	13.854
Bergara.....	GIPUZKOA	14.691
Elgeta.....	GIPUZKOA	1.131
Errenteria.....	GIPUZKOA	39.439
Eskoriatza.....	GIPUZKOA	4.089
Hernani.....	GIPUZKOA	20.003
Hondarribia.....	GIPUZKOA	17.049
Ikaztegieta.....	GIPUZKOA	478
Lazkao.....	GIPUZKOA	5.559
Legazpi.....	GIPUZKOA	8.438
Lezo.....	GIPUZKOA	6.025
Mendaro.....	GIPUZKOA	2.012
Oiartzun.....	GIPUZKOA	10.199
Oñati.....	GIPUZKOA	11.394
Pasaia.....	GIPUZKOA	16.096



Herri -Kontuen
Euskal Epaitegia

Tribunal Vasco
de Cuentas Públicas

AYUNTAMIENTO	TH	POBLACIÓN
Soraluze Placencia de las Armas.....	GIPUZKOA	3.901
Zumaia	GIPUZKOA	9.979
Zumarraga.....	GIPUZKOA	9.848

Las deficiencias detectadas en los plazos de aprobación y en el contenido formal y cualitativo de la cuenta general, son:

AYUNTAMIENTO	TH	POBLACIÓN	DEFICIENCIAS					
			A	B	C	D	E	F
Abadiño.....	BIZKAIA	7.522					E1	
Abanto Y Ciérvana								
-Abanto Zierbena.....	BIZKAIA	9.543	A1					E1
Aduna	GIPUZKOA	472	A1			D7,9		E3
Agurain	ÁLAVA	5.025	A1		C1			
Aia.....	GIPUZKOA	2.083				D9		
Aizarnazabal	GIPUZKOA	773				D9		
Ajangiz	BIZKAIA	474	A3		C3			F1
Albiztur.....	GIPUZKOA	320				D9		F1
Alegia.....	GIPUZKOA	1.746						F1
Alkiza	GIPUZKOA	367	A1					
Alonsotegi	BIZKAIA	2.900	A2			D9		F1
Altzaga	GIPUZKOA	170	A1		C1			
Amoroto.....	BIZKAIA	425	A2			D3,7		F1
Amurrio.....	ÁLAVA	10.291	A1	B1	C3	D1,2,3,4,5,6,8,9,10		
Anoeta	GIPUZKOA	2.061	A1					F1
Antzuola.....	GIPUZKOA	2.151	A1					F1
Añana.....	ÁLAVA	156		B1	C1			
Arakaldo.....	BIZKAIA	159	A2		C1			
Arama	GIPUZKOA	211	A1		C1			
Aramaio.....	ÁLAVA	1.496	A1		C1			
Arantzazu	BIZKAIA	411	A1		C1	D7		F1
Areatza.....	BIZKAIA	1.196	A1					F1,2
Aretxabaleta	GIPUZKOA	7.015	A1					
Armiñón	ÁLAVA	239	A1	B1				
Arraia-Maeztu.....	ÁLAVA	725	A1	B1	C1			
Arrankudiaga.....	BIZKAIA	960	A2		C1			
Arrasate.....	GIPUZKOA	21.977			C1			
Arratzu	BIZKAIA	402	A2					F1
Arratzua-Ubarrundia	ÁLAVA	976			C1			
Arrieta	BIZKAIA	564	A2		C1	D7		
Arrigorriaga	BIZKAIA	12.265	A1		C1			
Artzetales	BIZKAIA	741	A1					
Artziniega.....	ÁLAVA	1.829	A1		C1			
Asparrena.....	ÁLAVA	1.640	A1			D7		
Ataun	GIPUZKOA	1.687	A1	B2	C3	D9		

.../...



Herri -Kontuen
Euskal Epaitegia

Tribunal Vasco
de Cuentas Públicas

AYUNTAMIENTO	TH	POBLACIÓN	DEFICIENCIAS					
			A	B	C	D	E	F
Atxondo	BIZKAIA	1.370	A1					
Aulesti	BIZKAIA	658	A1			D3,7	E4	F1
Bakio	BIZKAIA	2.640	A1		C1			F1
Baliarrain	GIPUZKOA	142						F1
Balmaseda	BIZKAIA	7.739	A1		C1	D9	E1	
Baños de Ebro.....	ÁLAVA	306		B1	C1	D7,9		
Barakaldo	BIZKAIA	100.313	A3		C1			
Barrika	BIZKAIA	1.525	A4		C1			
Barrundia.....	ÁLAVA	898	A3		C1	D7		F3
Basauri.....	BIZKAIA	40.877	A1					
Bedia	BIZKAIA	1.039	A2					
Beizama.....	GIPUZKOA	163				D9		F1
Belauntza.....	GIPUZKOA	243	A1			D9		F1
Berantevilla.....	ÁLAVA	443	A1	B1	C1			
Berastegi.....	GIPUZKOA	1.080	A1					
Bermeo.....	BIZKAIA	16.777	A1			D7		
Bernedo.....	ÁLAVA	504			C1			
Berriatua.....	BIZKAIA	1.241	A1		C1			
Berriz.....	BIZKAIA	4.695						F1
Berrobi.....	GIPUZKOA	581	A1					F1
Bidania-Goiaz	GIPUZKOA	508	A1					
Bilbao	BIZKAIA	345.110			C1			
Busturia	BIZKAIA	1.676	A2			D3,4,6,8		
Campezo	ÁLAVA	1.048				D7		
Deba.....	GIPUZKOA	5.502	A1					
Derio	BIZKAIA	6.404	A1					
Dima.....	BIZKAIA	1.460			C1	D3,4,7		F1,2
Donostia/San Sebastián.....	GIPUZKOA	186.370				D7		
Ea	BIZKAIA	836						F2
Eibar	GIPUZKOA	27.417	A2					F2
Elantxobe.....	BIZKAIA	363				D3,4,7		
Elgoibar	GIPUZKOA	11.540	A1		C1			
Ereño.....	BIZKAIA	248	A2	B1	C1	D3,4,6,7,8		F1
Ermua.....	BIZKAIA	15.951	A2					
Errezil	GIPUZKOA	580	A1					F1
Errigoiti.....	BIZKAIA	502	A2					F2
Ezkio.....	GIPUZKOA	451	A2					
Forua	BIZKAIA	938	A1					F1
Fruiz	BIZKAIA	546	A1		C1			
Gabiria.....	GIPUZKOA	494	A1			D9		
Galdakao.....	BIZKAIA	29.334		B1				
Galdames	BIZKAIA	812	A1		C1			
Garai	BIZKAIA	308			C1			
Gatika.....	BIZKAIA	1.672	A4					
Gautegiz Arteaga.....	BIZKAIA	847						F1
Gatzelu.....	GIPUZKOA	162	A2			D9		

.../...



Herri -Kontuen
Euskal Epaitegia

Tribunal Vasco
de Cuentas Públicas

AYUNTAMIENTO	TH	POBLACIÓN	DEFICIENCIAS					
			A	B	C	D	E	F
Gernika-Lumo.....	BIZKAIA	16.915	A2					F1
Getaria	GIPUZKOA	2.815	A1		C1	D9		
Getxo	BIZKAIA	78.406	A4					
Gizaburuaga.....	BIZKAIA	209	A2			D3,7		F1
Gorliz.....	BIZKAIA	5.680	A1					
Güeñes.....	BIZKAIA	6.686		B1	C1			
Valle de Arana	ÁLAVA	232		B3	C3	D7	E2	F2
Hernialde.....	GIPUZKOA	315	A1					
Ibarra.....	GIPUZKOA	4.191	A1					
Ibarrangelu	BIZKAIA	651	A1					F1
Igorre.....	BIZKAIA	4.251	A1					
Irun.....	GIPUZKOA	61.855			C3	D3,6,8,9		
Iruña de Oca.....	ÁLAVA	3.264				D9		
Irura.....	GIPUZKOA	1.823	A1	B1	C1			F1
Iruraiz-Gauna.....	ÁLAVA	530	A1		C1	D7		
Ispaster	BIZKAIA	706				D7		F1,2
Itsaso	GIPUZKOA	165	A2					F1
Itsasondo.....	GIPUZKOA	642	A1		C1	D9		
Iurreta.....	BIZKAIA	3.658			C1			
Izurtza	BIZKAIA	231	A1		C1	D9		F1
Valle de Carranza.....	BIZKAIA	2.717						F1
Kortezubi.....	BIZKAIA	445	A2			D3,4,7,8,10		F1
Kuartango	ÁLAVA	372			C1	D7		
Labastida	ÁLAVA	1.454	A2		C1			
Lagrán	ÁLAVA	166		B1	C1			
Laguardia.....	ÁLAVA	1.474			C3			F3
Lanciego.....	ÁLAVA	673			C1			
Lanestosa.....	BIZKAIA	268		B1	C1	D8,9		F1
Lapuebla de Labarca	ÁLAVA	859			C1			
Larrabetzu	BIZKAIA	2.035	A1					
Larraul	GIPUZKOA	249	A1					
Lasarte-Oria	GIPUZKOA	18.166	A1		C1	D9		
Laudio	ÁLAVA	18.133	A4	B1	C1			F3
Laukiz	BIZKAIA	1.190	A1					
Leaburu	GIPUZKOA	363	A1		C1	D9		
Legorreta.....	GIPUZKOA	1.433	A1					
Legutio	ÁLAVA	1.800			C2			
Leioa.....	BIZKAIA	31.197				D7		
Lekeitio.....	BIZKAIA	7.228	A1					F1,3
Lemoa	BIZKAIA	3.534	A1		C1	D7		F1
Lemoiz.....	BIZKAIA	1.243	A1		C1			
Leza.....	ÁLAVA	203	A1		C1			
Lezama	BIZKAIA	2.390	A1		C3			F1
Lizartza	GIPUZKOA	597						F1
Mañaria.....	BIZKAIA	525	A1	B1	C1			F1
Markina-Xemein	BIZKAIA	4.999				D7		F1
Maruri-Jatabe	BIZKAIA	967	A1					

.../...



Herri -Kontuen
Euskal Epaitegia

Tribunal Vasco
de Cuentas Públicas

AYUNTAMIENTO	TH	POBLACIÓN	DEFICIENCIAS						
			A	B	C	D	E	F	
Mendata.....	BIZKAIA	395	A2						F1
Mendexa	BIZKAIA	451	A2				D3,4,7,9		F2
Meñaka	BIZKAIA	750	A1						
Moreda de Álava	ÁLAVA	230	A2			C1			
Morga	BIZKAIA	426	A1				D7		
Mundaka.....	BIZKAIA	1.861	A2						F1
Mungia.....	BIZKAIA	17.384					D7,8	E1	
Munitibar-Arbatzegi Gerrikaitz	BIZKAIA	466	A2			C1	D3,7	E4	F1
Murueta	BIZKAIA	311	A2				D3,4,6,8		F1
Muskiz.....	BIZKAIA	7.579	A1						
Mutiloa.....	GIPUZKOA	249	A1	B1			D9		
Mutriku	GIPUZKOA	5.375	A1	B1			D3		F1
Muxika	BIZKAIA	1.407	A2				D7		F1
Nabarniz.....	BIZKAIA	260	A2	B1			D6,7		F1
Navaridas.....	ÁLAVA	226	A1			C1			
Okondo	ÁLAVA	1.155	A2	B1		C3	D9		
Olaberria.....	GIPUZKOA	949				C1			
Ordizia.....	GIPUZKOA	9.998	A4	B1					
Orendain	GIPUZKOA	209	A1						F1
Orexa.....	GIPUZKOA	127					D9		F1
Orio	GIPUZKOA	5.857	A1						
Ormaiztegi.....	GIPUZKOA	1.314		B1			D7		
Orozko	BIZKAIA	2.673					D7		
Ortuella	BIZKAIA	8.376	A1				D8		
Otxandio.....	BIZKAIA	1.295	A1			C3	D3,4,6,7,8		F1
Oyón-Oion.....	ÁLAVA	3.338	A1			C1			F3
Peñacerrada.....	ÁLAVA	264	A1						
Plentzia.....	BIZKAIA	4.387	A2						F1
Portugalete.....	BIZKAIA	46.120	A3						
Samaniego.....	ÁLAVA	323		B1		C1			
Segura.....	GIPUZKOA	1.455	A1				D9		
Sestao.....	BIZKAIA	27.744							F1
Sondika	BIZKAIA	4.471	A2				D3,4,7		
Sopuerta.....	BIZKAIA	2.596	A2						
Sukarrieta	BIZKAIA	367	A2	B1					F1
Tolosa.....	GIPUZKOA	19.386					D9		
Trucios-Turtzioz	BIZKAIA	510						E4	F1
Ubide.....	BIZKAIA	175				C1			
Ugao-Miraballes.....	BIZKAIA	4.133	A1						
Urduliz.....	BIZKAIA	4.248	A1						
Urduña	BIZKAIA	4.134	A2						F1
Urkabustaiz.....	ÁLAVA	1.330	A1			C1			
Urnieta	GIPUZKOA	6.242				C1	D9		
Urretxu	GIPUZKOA	6.786					D9		
Usurbil.....	GIPUZKOA	6.159							F1
Valdegovía.....	ÁLAVA	996		B1		C1	D3,7		

.../...



Herri -Kontuen
Euskal Epaitegia

Tribunal Vasco
de Cuentas Públicas

AYUNTAMIENTO	TH	POBLACIÓN	DEFICIENCIAS					
			A	B	C	D	E	F
Valle de Trápaga-Trapagaran	BIZKAIA	11.953	A3		C1			F1
Villabona	GIPUZKOA	5.878	A1					
Villabuena de Álava	ÁLAVA	300		B1		D7		
Vitoria-Gasteiz	ÁLAVA	246.976	A1					
Yécora	ÁLAVA	270	A1		C1			
Zaldibia	GIPUZKOA	1.578	A1	B1		D3,9		
Zalduondo	ÁLAVA	190			C1			
Zalla	BIZKAIA	8.421	A1					
Zambrana	ÁLAVA	383	A4		C2	D9		
Zamudio	BIZKAIA	3.217			C1			
Zaratamo	BIZKAIA	1.609	A2					F1,2
Zarautz	GIPUZKOA	23.118	A1					
Zeanuri	BIZKAIA	1.241	A2		C1	D7		F1
Zeberio	BIZKAIA	1.074	A1		C1			
Zegama	GIPUZKOA	1.535	A1			D9		
Zerain	GIPUZKOA	248	A1		C1	D9		
Zestoa	GIPUZKOA	3.713	A2					
Zierbena	BIZKAIA	1.497				D3		
Zigoitia	ÁLAVA	1.766	A1		C1			
Ziortza-Bolibar	BIZKAIA	420	A1					
Zizurkil	GIPUZKOA	2.975	A1			D9		F1
Zuia	ÁLAVA	2.316	A1	B1				



DEFICIENCIAS	Nº
AYUNTAMIENTOS	
DEFICIENCIAS EN LOS PLAZOS DE APROBACIÓN	
EN LA APROBACIÓN DEL PRESUPUESTO	
A1 1er trimestre 2017	92
A2 2º trimestre 2017	36
A3 2º semestre 2017	5
A4 Presupuesto prorrogado	6
EN LA APROBACIÓN DE LA LIQUIDACIÓN	
B1 Entre 01/04/2018 y 31/07/2018	26
B2 Entre 01/08/2018 y 31/12/2018	1
B3 No hay evidencia	1
EN LA APROBACIÓN DE LA CUENTA GENERAL	
C1 Entre 01/08/2018 y 31/12/2018	68
C2 Posterior a 01/01/2019.....	2
C3 No consta aprobación de la cuenta general	9
DEFICIENCIAS EN EL CONTENIDO FORMAL DE LA CUENTA GENERAL Y LIQUIDACIÓN	
D1 No hay balance	1
D2 No hay cuenta del resultado económico-patrimonial	1
D3 No hay estado de cambios en el patrimonio neto	19
D4 No hay estado de flujos de efectivo	10
D5 No hay estado de liquidación del presupuesto	1
D6 No hay memoria.....	7
D7 No hay notas o certificaciones de cada entidad bancaria de los saldos existentes y conciliaciones	36
D8 No hay estado de conciliación de los resultados presupuestario y contable	10
D9 No incluyen cuenta de tesorería.....	31
D10 No hay información deuda	2
DEFICIENCIAS CUALITATIVAS EN EL CONTENIDO DE LA CUENTA GENERAL: ASPECTOS PRESUPUESTARIOS	
E1 Resultado presupuestario incorrectamente calculado	4
E2 No calculan ajustes al resultado presupuestario del ejercicio	1
E3 No calculan remanente para gastos con financiación afectada.....	1
E4 Deudores con antigüedad superior a 24 meses sin estudio cobrabilidad ni reducción del Remanente Tesorería	3
DEFICIENCIAS CUALITATIVAS EN EL CONTENIDO DE LA CUENTA GENERAL: CONTABILIDAD PATRIMONIAL	
F1 Balance o cuenta de resultados no incluyen amortización.....	58
F2 No coincide anexo deuda con balance.....	9
F3 Provisión dudoso cobro en balance inferior a la del remanente de tesorería.....	5

A.3.2 ENTIDADES SUPRAMUNICIPALES

Las entidades supramunicipales que han incumplido la obligación de remitir la cuenta general del ejercicio 2017 al TVCP, o no ha podido ser analizada, por no mantener estructuras concordantes con lo establecido en la legislación vigente o no haber iniciado la actividad, son:

ENTIDAD	ACTIVIDAD	POBLACIÓN
No han remitido la cuenta general:		
Consortio de Aguas de Iruña de Oca	1	3.264
Consortio de Aguas del Valle de Arana	1	232
Consortio de Aguas La Lomba	1	156
Consortio Transfronterizo Bidasoa-Txingudi	2	78.904
Lea Artibaiko Amankomunazgoa.....	2	24.904
Busturialdeko Mankomunitatea	3	4.510
Mancomunidad Mungialde de Servicios Sociales.....	4	24.435
Debabe Udal Euskaltegien Mankomunitatea.....	6	22.417
Recibido fuera de Plazo:		
Udalerrri Euskaldunen Mankomunitatea (Uema)	6	211.305
No mantienen estructuras concordantes:		
Cons. Aguas Kuartango-Kuartangoko Ur Partzuergoa	1	372
No ha iniciado la actividad:		
Consortio de Aguas de la Llanada Oriental.....	1	7.374

Las entidades supramunicipales en las que no se ha detectado ninguna deficiencia en los plazos de aprobación ni en el contenido formal y cualitativo de la cuenta general, son:

ENTIDAD	ACTIVIDAD	POBLACIÓN
Consortio Aguas Bilbao Bizkaia	1	1.051.671
Consortio de Aguas de Gipuzkoa	1	340.183
Consortio de Aguas de Mendi-Haran.....	1	736
Consortio de Aguas Troperagain	1	2.440
Consortio Transportes de Bizkaia	9	750.764
Cuadrilla de Campezo-Montaña Alavesa.....	5	2.939
Cuadrilla de la Llanada Alavesa	5	12.512
Cuadrilla de Laguardia-Rioja Alavesa	5	11.223
Mancomunidad Comarcal de Debarrena	3	72.866
Mancomunidad Servicios Uribe Kosta	4	37.658
Tolosaldeko Mankomunitatea	3	61.846
Txorierriko Mankomunitatea	2	20.878

Las deficiencias detectadas en los plazos de aprobación y en el contenido formal y cualitativo de la cuenta general, son:

ENTIDAD	ACTIVIDAD	POBLACIÓN	DEFICIENCIAS						
			A	B	C	D	E	F	
Aiztondo Zerbitzuen Mankomunitatea	4	4.063	A1		C1		D8		F1
Arratiako Udalen Mankomunitatea	2	14.056							F2
Consortio Aguas Busturialdea	1	44.665	A2				D3,4		F1
Consortio Aguas Llanada Sierra Elgea	1	5.657			C1				
Consortio de Aguas "Kantauriko Urkidetza"	1	34.377					D8		
Consortio de Aguas de la Rioja Alavesa	1	11.223		B1	C1				
Consortio de Aguas de Zigoitia	1	1.766			C1				
Consortio Estribaciones del Gorbea	3	8.507	A1		C1				
Consortio Residuos Gipuzkoa	3	736.243						E2,3	
Cuadrilla de Añana	5	8.863			C1				
Cuadrilla de Ayala	5	34.377	A1		C3				
Cuadrilla de Gorbeialdea	5	9.684	A1						
Debagoieneko Mankomunitatea	2	62.679		B1	C1		D10		
Enirio-Aralarko Mankomunitatea	7	37.351	A2	B2	C2				
Enkarterriko Udal Euskaltegiko Mankomunitatea	6	22.846	A1	B1			D8	E2,3	
Lea Ibarreko Udal Mankomunazgoa	2	2.209	A2				D3,8		F1
M. de Municipios de las Encartaciones	2	24.425	A1						F1
M. Pro Minusv. Psíquicos Taller Ranzari	4	91.885	A5	B1	C3		D1,2,3,4,6,8,9	E1	
Mancomunidad Bideberri	4	3.513	A1				D10		
Mancomunidad de Aguas del Añarbe	1	314.776					D10		F1
Mancomunidad de la Merindad de Durango	4	53.018	A1						
Mancomunidad de Municipios Loatzto	6	19.573	A2		C3		D3,6,7,8,9,10,11		F1
Mancomunidad de San Marcos	3	314.776	A2				D10		
Mancomunidad de Serv. Sociales Busturialdea ..	4	28.850	A2				D8,11		
Mancomunidad de Servicios de Txingudi	1	78.904			C1				F1
Mancomunidad de Servicios del Urola Medio	3	31.990	A2		C1		D8		
Mancomunidad Leintz Udal Euskaltegia	6	11.104	A1				D10		
Mancomunidad Margen Izquierda y Zona Minera	3	249.814	A3				D3		F1
Mancomunidad Matadero Comarcal Tolosa	2	106.612	A4						
Mancomunidad Servicios Uribe-Butroe	4	7.050	A1		C3		D8		F1
Mancomunidad Urola Garaia	8	25.523	A1				D10		
Parzonera de Entzia	7	7.374	A1		C3		D1,2,3,4,5,6,7,8,9,10,11	E2,3	
Parzonera de Iturrieta	7	5.025	A1		C3		D1,2,3,4,5,6,7,8,9,10,11	E2,3	
Parzonera General Gipuzkoa y Álava	7	7.891	A1					E2,3	F1
Parzonera Menor de Gipuzkoa	7	5.542	A5		C3		D1,2,3,4,5,6,9,10		
Saiaz Gizarte Zerbitzu Mankomunitatea	4	1.571							F1
Sasieta Mankomunitatea	3	69.330			C1		D8,10		
Uli Mankomunitatea	4	895	A5		C3		D3,6,7,9,10,11		F1
Urola Kostako Udal Elkarte	2	43.852	A3	B1					
Urretxu-Zumarragako Udal Euskaltegia	6	16.634					D10		



Herri - Kontuen
Euskal Epaitegia

Tribunal Vasco
de Cuentas Públicas

DEFICIENCIAS	Nº ENTIDADES
DEFICIENCIAS EN LOS PLAZOS DE APROBACIÓN	
EN LA APROBACIÓN DEL PRESUPUESTO	
A1 1er trimestre 2017	14
A2 2º trimestre 2017	7
A3 2º semestre 2017	2
A4 Posterior a 01/01/2018.....	1
A5 Presupuesto prorrogado.....	3
EN LA APROBACIÓN DE LA LIQUIDACIÓN	
B1 Entre 01/04/2018 y 31/07/2018	5
B2 Entre 01/08/2018 y 31/12/2018	1
EN LA APROBACIÓN DE LA CUENTA GENERAL	
C1 Entre 01/08/2018 y 31/12/2018	10
C2 Posterior a 01/01/2019.....	1
C3 No consta aprobación de la cuenta general	8
DEFICIENCIAS EN EL CONTENIDO FORMAL DE LA CUENTA GENERAL Y LIQUIDACIÓN	
D1 No hay balance	4
D2 No hay cuenta del resultado económico-patrimonial	4
D3 No hay estado de cambios en el patrimonio neto	9
D4 No hay estado de flujos de efectivo	5
D5 No hay estado de liquidación del presupuesto	3
D6 No hay memoria.....	6
D7 No hay acta de arqueo	4
D8 No hay notas o certificaciones de cada entidad bancaria de los saldos existentes y conciliaciones	12
D9 No hay estado de conciliación de los resultados presupuestario y contable	6
D10 No incluyen cuenta de tesorería.....	13
D11 No hay información deuda	5
DEFICIENCIAS CUALITATIVAS EN EL CONTENIDO DE LA CUENTA GENERAL: ASPECTOS PRESUPUESTARIOS	
E1 Resultado presupuestario incorrectamente calculado.....	1
E2 No calculan ajustes al resultado presupuestario del ejercicio	5
E3 No calculan remanente para gastos con financiación afectada.....	5
DEFICIENCIAS CUALITATIVAS EN EL CONTENIDO DE LA CUENTA GENERAL: CONTABILIDAD PATRIMONIAL	
F1 Balance o cuenta de resultados no incluyen amortización.....	12
F2 No coincide anexo deuda con balance.....	1



ALEGACIONES

ALEGACIONES DEL AYUNTAMIENTO DE OREXA

En este ayuntamiento se ha detectado la siguiente deficiencia en el apartado A.3.1 DEFICIENCIAS DEL ANÁLISIS DE LAS CUENTAS GENERALES. Ayuntamientos, en lo que respecta a los plazos de aprobación y el contenido formal y cualitativo de la cuenta general:

D9: No incluyen cuente de tesorería.

Tras analizar la documentación correspondiente a la Cuenta General, y dentro del plazo existente al efecto, se realiza la siguiente ALEGACIÓN:

En el ejercicio 2016 entró en vigor el Decreto Foral 86/2015, de 15 de diciembre, por el que se aprueba el marco regulatorio contable de las entidades locales de Gipuzkoa.

El artículo 1.1 de la Tercera parte del Decreto Foral 86/2015, dispone lo siguiente:

“1. Normas de elaboración de las cuentas anuales.

1. Documentos que integran las cuentas anuales

Las cuentas anuales comprenden el balance, la cuenta del resultado económico patrimonial, el estado de cambios en el patrimonio neto, el estado de flujos de efectivo, el estado de liquidación del presupuesto y la memoria...”

En consecuencia, la aplicación informática utilizada por la mayoría de ayuntamientos de Gipuzkoa se adaptó a esta nueva regulación contable, eliminando algunos balances desfasados e introduciendo nuevos balances que la nueva regulación establecía.

Por tanto, el balance al que hace referencia el artículo 47.5 de la Norma foral 21/2003 para el control y análisis de la tesorería será en adelante el Estado de flujos de efectivo. Este estado es el que refleja la situación de los fondos líquidos de tesorería a principio y a final de año, así como los movimientos habidos durante el mismo. Es por ello que no se remitió la cuenta de tesorería.

ALEGACIONES DEL AYUNTAMIENTO DE URNIETA

En este ayuntamiento se ha detectado la siguiente deficiencia en el apartado “A.3.1 DEFICIENCIAS DEL ANÁLISIS DE LAS CUENTAS GENERALES. AYUNTAMIENTOS”, en lo que respecta a los plazos de aprobación y el contenido formal y cualitativo de la cuenta general:

D9: no incluyen cuente de tesorería.

Tras analizar la documentación correspondiente a la Cuenta General, y dentro del plazo existente al efecto, se realiza la siguiente ALEGACIÓN y se presentan justificaciones:

En el ejercicio 2017 entró en vigor el Decreto Foral 86/2015, de 15 de diciembre, por el que se aprueba el marco regulatorio contable de las entidades locales de Gipuzkoa.

El artículo 1.1 de la Tercera parte del Decreto Foral 86/2015, dispone lo siguiente:

“1. Normas de elaboración de las cuentas anuales.



1. Documentos que integran las cuentas anuales.

Las cuentas anuales comprenden el balance, la cuenta del resultado económico patrimonial, el estado de cambios en el patrimonio neto, el estado de flujos de efectivo, el estado de liquidación del presupuesto y la memoria...”

En consecuencia, la aplicación informática utilizada por la mayoría de ayuntamientos de Gipuzkoa se adaptó a esta nueva regulación contable, eliminando algunos balances desfasados e introduciendo nuevos balances que la nueva regulación establecía.

Por tanto, el balance al que hace referencia el artículo 47.5 de la Norma foral 21/2003 para el control y análisis de la tesorería será en adelante el Estado de flujos de efectivo. Este estado es el que refleja la situación de los fondos líquidos de tesorería a principio y a final de año, así como los movimientos habidos durante el mismo.

Por ello, con la presentación del estado de flujos de efectivo damos por cumplido el envío de información relativo al artículo 47.5 antes mencionado.

ALEGACIONES DEL AYUNTAMIENTO DE LEKEITIO

En respuesta al informe previo de fiscalización referente a las cuentas del ejercicio 2017, adjunto las alegaciones referentes a las deficiencias F1 y F3.

F.1: Según la memoria del expediente aprobado en su punto f.c., se indica que no se procede a incluir asiento de amortización ya que el inventario reflejado en el balance no está actualizado y no refleja el valor real del mismo. Por lo que se considera inapropiado seguir amortizando una cantidad a “tanto alzado” referente a un inmovilizado no actualizado, sin ningún sentido.

F.3: Se adjunta impresión obtenida del aplicativo de contabilidad correspondiente a la provisión por dudoso cobro del ejercicio que coincide exactamente con el reflejado en el remanente de tesorería, pero por la composición del balance enviado se aglutinan en el mismo apartado distintas cuentas 4303, 4313, 4433, (4903) cuya suma de partidas es - 412.990,70 pero correspondiendo a la cuenta 4903 472.840,20 euros.

ALEGACIONES DEL AYUNTAMIENTO DE AIZARNAZABAL

Adjunto remitimos documentación sobre la deficiencia D.9 de la liquidación del ejercicio 2017.

ALEGACIONES DEL AYUNTAMIENTO DE AIA

Para corregir la deficiencia D.9 de las conclusiones de fiscalización de la cuenta del Ayuntamiento de Aia, adjunto se remite el modelo de Cuenta de Tesorería recientemente puesta en marcha en la aplicación informática.

ALEGACIONES DEL AYUNTAMIENTO DE AYALA

En relación con el informe provisional de fiscalización sobre las Cuentas de las Entidades Locales de la CAE, 2017, en concreto respecto a la no presentación por parte del Ayuntamiento de Ayala de la información, en soporte informático, de las Cuentas correspondientes al ejercicio 2017, se formulan las siguientes alegaciones:

1. La razón fundamental de dicho incumplimiento, es el cambio de la persona que ocupaba el puesto de secretaria-intervención en este Ayuntamiento, que se ha producido en el ejercicio 2018.

La nueva secretaria-interventora, procedente de un Ayuntamiento de fuera de la CAE, ha tomado posesión de la plaza en junio de 2018.

El montante de trabajo pendiente que se ha encontrado, y en muchos casos urgente, ha hecho imposible que se atendiera a tiempo, entre otras, la obligación de rendición de cuentas, de este ejercicio 2017.

2. No obstante, y en cuanto fue posible, con los medios personales de que se disponen, se remitió al TVCP, la Cuenta General, pero sólo en formato papel, al objeto de que el Tribunal tuviera acceso a los datos económicos de la Entidad.
3. Al proceder, como se ha dicho, la nueva secretaria-interventora de fuera de la CAE, y no haber nadie en el Ayuntamiento que conociera la herramienta informática de rendición de cuentas del TVCP, que pudiera acometer esa labor, en el momento en que la funcionaria intentó acceder a la aplicación para proceder a la rendición telemática de la cuenta, resultó imposible por hallarse ya cerrado el proceso de rendición.

ALEGACIONES DEL AYUNTAMIENTO DE ASPARRENA

En relación a los resultados de la fiscalización del informe sobre las Cuentas de las Entidades Locales de la CAE del ejercicio 2017 y dentro del periodo de alegaciones ofertado, tengo a bien formular la siguiente alegación referida a deficiencias detectadas en el Ayuntamiento de Asparrena:

- Se le atribuye la deficiencia D7 en el contenido formal de la Cuenta General y Liquidación (“No hay acta de arqueo”), cuando dicha acta de arqueo sí existe y está firmada en el expediente.

ALEGACIONES DEL AYUNTAMIENTO DE LANTESTOSA

En anexo le envío las alegaciones presentadas por este Ayuntamiento al informe de fiscalización sobre las Cuentas de las Entidades Locales de la CAE, 2017.

Anexo A3 Deficiencias del análisis de las Cuentas Generales.

A.3.1 Deficiencias en plazos de aprobación y contenido formal y cualitativo.

Deficiencia D8: Certificaciones de las entidades bancarias de los saldos existentes y conciliaciones.



Deficiencia D9: Estado de conciliación de resultados presupuestario y contable.

ALEGACIONES DE LA MANCOMUNIDAD DE SERVICIOS DE TXINGUDI

Una vez publicado el informe correspondiente al expediente del ejercicio 2017, y viendo que consta en el mismo el error D9, adjuntamos a la presente la Cuenta de Tesorería.

ALEGACIONES DE AIZTONDO ZERBITZUEN MANKOMUNITATEA

En esta Mancomunidad de Aiztondo se ha detectado las siguientes deficiencias en el apartado A.3.2 DEFICIENCIAS DEL ANÁLISIS DE LAS CUENTAS GENERALES. ENTIDADES SUPRAMUNICIPALES, en lo que respecta a los plazos de aprobación y el contenido formal y cualitativo de la cuenta general:

D8: No hay notas o certificaciones de cada entidad bancaria de los saldos existentes y conciliaciones.

Tras analizar la documentación correspondiente a la Cuenta General del 2017, y dentro del plazo existente al efecto, se adjunta la siguiente documentación:

- Certificado de conciliación.

ALEGACIONES DE LA MANCOMUNIDAD DE SERVICIOS DEL UROLA MEDIO

Se ha recibido en esta Mancomunidad mediante oficio de fecha 18 de junio de 2019, notificado el 27 de junio, los resultados de la fiscalización sobre las cuentas de las Entidades Locales de 2017, emplazándose a realizar las alegaciones y aportar los documentos o justificaciones que se estimen oportunas en el plazo de 15 días, previo a la aprobación definitiva del informe previsto en el artículo 13 de la Ley 1/1988, de 5 de febrero, del Tribunal Vasco de Cuentas Públicas/Herri-Kontuen Euskal Epaitegia.

De conformidad con lo establecido en el citado artículo 13 de la Ley 1/1988, y 44.1 de la Ley 7/1988, de 5 de abril, de Funcionamiento del Tribunal de cuentas, de carácter supletorio, procedo a realizar las siguientes

ALEGACIONES:

D8: no hay notas o certificaciones de cada entidad bancaria de los saldos existentes y conciliaciones.

Con el informe se envió el Balance 012. Se remite de nuevo.



ALEGACIONES A LOS ANEXOS A1 Y A.3.2 DEL CONSORCIO DE TRANSPORTES DE BIZKAIA

La población que figura en los trabajos realizados con ocasión de la Fiscalización del Informe sobre las Cuentas de las Entidades Locales de la CAE (año 2017) que ha realizado ese tribunal es de 750.764. No obstante, debe advertirse que, de conformidad con los datos del Euskal Estatistika Erakundea – Instituto Vasco de Estadística EUSTAT, la población del Territorio Histórico de Bizkaia el 1 de enero de 2017 era de 1.139.426.

Debe considerarse que este Consorcio realiza sus actuaciones en todo el Territorio Histórico ya que es responsable, además de construir el Metro de Bilbao, de coordinar el Transporte Público en Bizkaia.

Así, en la propia Ley de creación del Consorcio de Transportes de Bizkaia (CTB) se contempla la posibilidad de recibir competencias para la gestión del transporte público en Bizkaia, tras la puesta en marcha del metro, y a partir de los Acuerdos Marco firmados en junio de 1997 se confirieron al Consorcio competencias en materia de coordinación de tarifas y reordenación del transporte público. Como consecuencia de todo ello, el Consorcio de Transportes está llevando a cabo funciones de coordinación con las distintas instituciones y operadores para la adopción de medidas tendentes a la progresiva reordenación del Transporte Público de Bizkaia, como son los billetes únicos (Barik), la zonificación común y distintas medidas de política tarifaria. Es el responsable del diseño y la coordinación de los títulos de transporte unificados en Bizkaia, y el encargado de la emisión y gestión de los mismos, además de realizar distintos estudios, análisis de movilidad, etc. en el Territorio Histórico de Bizkaia.

Debe considerarse que en la propia sede social de CTB se encuentra constituida la Autoridad de Movilidad de Bizkaia, para la puesta en común de las políticas del transporte en el Territorio Histórico de Bizkaia y CTB realiza la asistencia funcional aportando los medios necesarios para la celebración de las reuniones, seguimiento y ejecución.



Herri-Kontuen
Euskal Epaitegia

Tribunal Vasco
de Cuentas Públicas

Beato Tomás de Zumárraga, 69
01008 VITORIA-GASTEIZ
Tel. 945 016000 www.tvcp.org