

bibliotecaermua



IRAKURKETA MAPA
MAPA DE LECTURA
ERMUA, 2015

Publicado en 2015 por el Ayuntamiento de Ermua.



Esta publicación está disponible en Acceso Abierto bajo la licencia **Reconocimiento – NoComercial (by-nc)**: Se permite la generación de obras derivadas siempre que no se haga un uso comercial. Tampoco se puede utilizar la obra original con finalidades comerciales.

Autoras:

Asier Beltrán Lluvia
Elizabeth Conde Domarco
Uxuri Postigo Carnero

Diseño de mapa :

María Rosa Álvarez Lorenzo

Coordinación del trabajo:

Equipo de la Biblioteca Municipal

ÍNDICE

Introducción	6
Recogida de datos	6
Total de personas socias por zonas	8
Estructura de la encuesta	8
Resultados	9
Personas usuarias	11
Personas no usuarias	16
Personas socias	20
Personas no socias	26
Hábitos de lectura	31
Hábitos de lectura por zonas	38
Comparativa de resultados	46
Hallazgos y reflexiones	47
Referencias bibliográficas	49
Anexo	50

ÍNDICE DE TABLAS Y GRÁFICOS

Tabla 1	Distribución de la población por zona, edad y género
Tabla 2	Total de personas socias
Tabla 3	Comparativa de resultados CAPV y Ermua
Figura 1.	Población socia y no socia
Figura 2.	Población usuaria y no usuaria
Figura 3.	Intereses de la población
Figura 4.	Población usuaria por zonas
Figura 5.	Población usuaria en función del nivel de estudios
Figura 6.	Población usuaria en función de la utilización de la biblioteca
Figura 7.	Población usuaria en función de la utilización de la página web
Figura 8.	Población no usuaria por zonas
Figura 9.	Población no usuaria en función de la edad
Figura 10.	Población no usuaria en función del conocimiento de los servicios
Figura 11.	Personas socias por zonas
Figura 12.	Personas socias en función de la edad
Figura 13.	Personas socias en función del hábito de lectura
Figura 14.	Personas socias en función de la utilización de la biblioteca
Figura 15.	Personas socias en función del conocimiento de los servicios
Figura 16.	Obtención de información por las personas socias
Figura 17.	Personas no socias por zonas
Figura 18.	Personas no socias en función de la edad
Figura 19.	Personas no socias en función del nivel de estudios
Figura 20.	Personas no socias en función de la no utilización de la biblioteca
Figura 21.	Obtención de información en función de las personas no socias
Figura 22.	Idioma de lectura de la población
Figura 23.	Porcentajes del idioma de lectura

Figura 24.	Tipo de lectura de la población
Figura 25.	Motivo por el que lee la población
Figura 26.	Cómo accede la población a la lectura
Figura 27.	Cantidad de libros que posee la población
Figura 28.	Nº de horas que dedica la población a la lectura
Figura 29.	Frecuencia de lectura de la población
Figura 30.	Nº de libros comprados por la población
Figura 31.	Última vez que se leyó
Figura 32.	Criterio de la población a la hora de leer
Figura 33.	Dispositivos que posee la población
Figura 34.	Porcentajes de los hábitos de lectura por zona
Figura 35.	Porcentajes del nº de horas dedicadas a la lectura por zona
Figura 36.	Porcentajes del nº de días dedicados a la lectura por zona
Figura 37.	Porcentajes del tipo de lectura por zona
Figura 38.	Porcentajes del motivo de la lectura por zona
Figura 39.	Porcentajes del acceso a la lectura por zona
Figura 40.	Porcentajes del idioma de lectura por zona
Figura 41.	Porcentajes del formato de lectura por zona
Figura 42.	Porcentajes de la última lectura por zona
Figura 43.	Porcentajes del nº de libros que se han leído por zona
Figura 44.	Porcentajes del criterio de lectura por zona
Figura 45.	Porcentajes de la lectura en la infancia por zona
Figura 46.	Porcentajes de la posesión de libros por zona
Figura 47.	Porcentajes del nº de libros que se compran por zona
Figura 48.	Porcentajes de los dispositivos que posee la población por zona

INTRODUCCIÓN

El presente estudio para realizar el mapa de lectura de Ermua pretende obtener información sobre la relación de la población de este municipio con la lectura y la biblioteca, a fin de poder adaptar los servicios de la Biblioteca Municipal a la demanda y necesidades de la ciudadanía.

RECOGIDA DE DATOS

Para la realización de este estudio se ha tenido en cuenta el número de habitantes del municipio y la distribución territorial del mismo. El periodo en el que se ha llevado a cabo comprende desde julio a noviembre de 2015 y se ha tenido en cuenta la experiencia de estudios previos desarrollados en la localidad que incluían encuestas.

Ermua cuenta con una **población de 16.120 habitantes** (a fecha 01/06/2015). Con la finalidad de obtener unos resultados representativos de la realidad de la localidad, se han realizado para este estudio un total de **204 encuestas**.

Las encuestas se han realizado durante las tres primeras semanas del mes de julio, de forma telefónica, a domicilios particulares, aleatoriamente y manteniendo el anonimato de las personas encuestadas. Señalar que las respuestas recogidas en esta encuesta son autopercepciones de la población encuestada.

Respecto a la **distribución territorial** del municipio, se han establecido ocho zonas, correspondientes a las circunscripciones del censo electoral.

La zona 1, “Ongarai”: comprendió las calles Ongarai, Errebalburu, Betiondo, Mallamendi, Monte Hermoso, y los números 2, 4, 6 y 8 de Aldapa. Se realizaron 19 encuestas (9.3% del total de la muestra participante), 9 a hombres y 10 a mujeres.

La zona 2, “Okin Zuri”: comprendió la calle Okin Zuri y el camino Errekalde. Se realizaron 5 encuestas (2.5% de la población total participante), 2 a hombres y 3 a mujeres.

La zona 3, “Zubiaurre Alto-Zerukoa”: comprendió desde el número 26 en adelante de la calle Zubiaurre, así como desde el número 23 en adelante de Goienkale, y Zerukoa. Se realizaron 26 encuestas (12.7% del total), 14 a hombres y 12 a mujeres.

La zona 4, “San Pelayo”: comprendió los números 5 y 7 de VI Centenario, San Pelayo, Zeharkalea, Diputación, y el resto de Aldapa. Se realizaron 42 encuestas (20.6% del total), 21 a hombres y 21 a mujeres.

La zona 5, “Centro”: comprendió los números 2, 4, 6, 8, 10, 12, 14, 16 y 18 de la calle Izelaieta, Probaleku, Erdikokale, Komentukoa, Marqués de Valdespina, Karabixa, Zubiaurre (hasta el número 24 incluido), Goienkale (hasta el número 21 incluido), VI Centenario (del número 9 en adelante), las plazas Cardenal Orbe y Santiago, y la travesía Kantabria. Se realizaron 32 encuestas (15.7% del total), 16 a hombres y 16 a mujeres.

La zona 6, “Santa Ana-Abeletxe”: comprendió el barrio de Santa Ana, Abeletxe, Iparragirre, San Roke, San Isidro, Sakona, así como el camino Elorreta. Se

realizaron 23 encuestas (11.3% del total), 12 a hombres y 11 a mujeres.

La zona 7, “Avenida Bizkaia-San Antonio”: incluyó la carretera de Areitio, el grupo San Ignacio, Avenida de Bizkaia, y los números 1, 3, 5, 8, 10, 10 BIS, 12, 12 BIS, 14, 16, 18 de Avenida de Gipuzkoa. Se realizaron 29 encuestas (14.2% del total), 15 a hombres y 14 a mujeres.

La zona 8, “San Lorenzo”: incluyó desde el número 24 en adelante de Avenida de Gipuzkoa. Se realizaron 28 encuestas (13.7% del total), 14 a hombres y 14 a mujeres.

Distribución del municipio por zonas

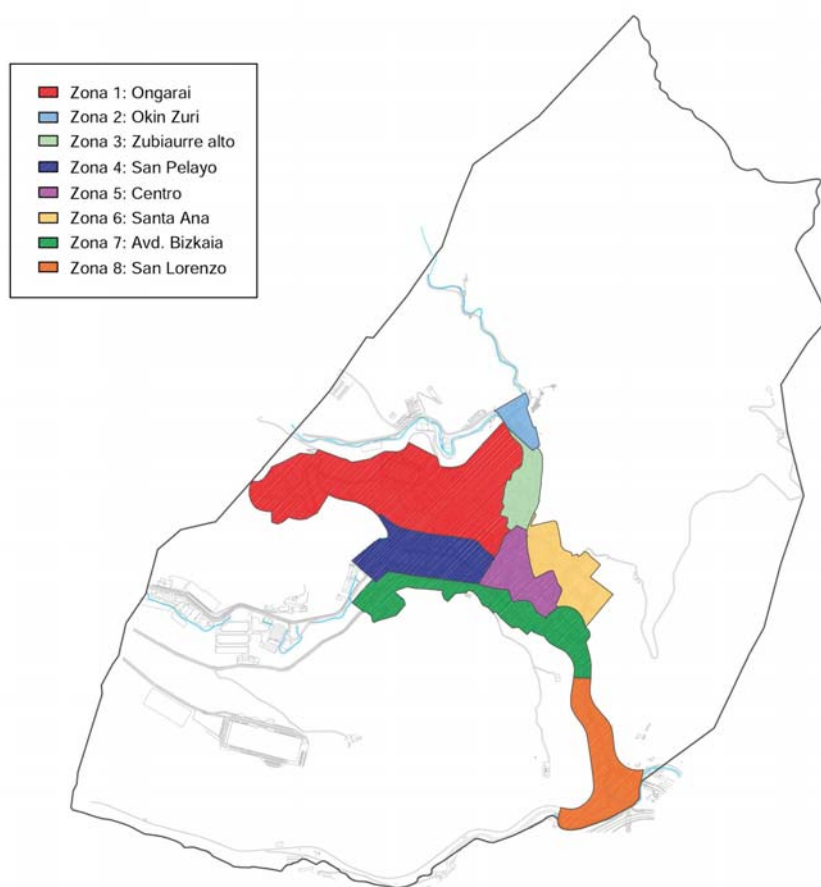

Una vez establecidas las ocho zonas, se ha realizado un análisis demográfico de las mismas. Teniendo en cuenta la distribución por género y el peso demográfico de cada una de ellas, se ha determinado el número de mujeres y hombres a encuestar en cada una de ellas.

A modo de ejemplo, en la zona de Ongarai, que cuenta con 1.512 habitantes (772 mujeres y 740 hombres), se ha determinado que 19 personas (10 mujeres y 9 hombres) eran las correspondientes a entrevistar.

Tabla 1. Distribución de la población encuestada por zonas, edad y género

GÉNERO	EDAD	ZONA 1: ONGARAI	ZONA 2: OKIN ZURI	ZONA 3: ZUBIAURRE ALTO	ZONA 4: SAN PELAYO	ZONA 5: CENTRO	ZONA 6: SANTA ANA	ZONA 7: SAN ANTONIO	ZONA 8: SAN LORENZO	TOTAL
HOMBRE	0-14 AÑOS	3	0	2	4	2	2	1	3	17
	15-35 AÑOS	2	1	6	6	2	4	7	2	30
	36-50 AÑOS	3	0	3	7	7	5	0	5	30
	51-65 AÑOS	1	1	2	3	5	1	6	4	23
	66 O MÁS	0	0	1	1	0	0	1	0	3
MUJER	0-14 AÑOS	0	1	6	1	1	3	1	1	14
	15-35 AÑOS	2	1	2	4	1	4	0	5	19
	36-50 AÑOS	6	1	2	7	6	2	3	2	29
	51-65 AÑOS	2	0	0	7	6	2	6	4	27
	66 O MÁS	0	0	2	2	2	0	4	2	12
TOTAL		19	5	26	42	32	23	29	28	204

TOTAL DE PERSONAS SOCIAS POR ZONAS

Del total de 9916 carnés de la Biblioteca Municipal de Ermua, 7697 pertenecen a personas adultas, 2118 a niñas y niños, 86 a otras instituciones y 15 a otras bibliotecas. De las 9815 personas asociadas, 4689 son hombres y 5126 mujeres, y de todas ellas 8868 son residentes en Ermua.

La zona con mayor número de personas socias es San Pelayo, con 1818 carnés, y la zona con menor número Okin Zuri, con 179.

Tabla 2. Total de personas socias		
ZONAS	SOCIAS	PORCENTAJE
ZONA 1	768	8.66
ZONA 2	179	2.02
ZONA 3	1081	12.19
ZONA 4	1818	20.51
ZONA 5	1678	18.92
ZONA 6	997	11.24
ZONA 7	1195	13.47
ZONA 8	1152	12.99

ESTRUCTURA DE LA ENCUESTA

La encuesta se ha dividido en tres bloques. El primero define el perfil de la persona encuestada. El segundo hace referencia a la lectura y determina las relaciones de las personas con la misma. Por último, el tercer bloque analiza y clasifica el uso y conocimiento que se tiene sobre la biblioteca.

A las personas participantes en la encuesta se les ha preguntado, entre otras cosas, acerca de sus hábitos de lectura, su relación con la biblioteca, los servicios que utilizan y conocen, además de su opinión acerca de los mismos.

RESULTADOS

De la población encuestada, un poco más de la mitad, el **57.4%** (62 hombres y 57 mujeres), es socia de la **Biblioteca Municipal**.

Figura 1. Población socia y no socia



Figura 2. Población usuaria y no usuaria



En cuanto a la importancia concedida a distintas **actividades culturales**, existen diferencias entre los diversos valores medios resultantes entre la población encuestada, como se recoge en el siguiente gráfico:

Figura 3. Intereses de la población

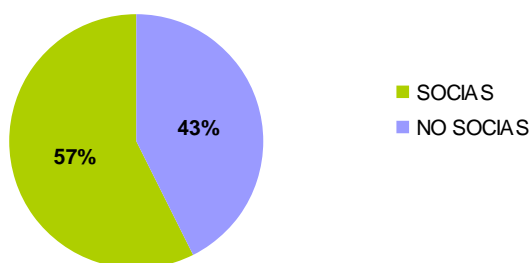
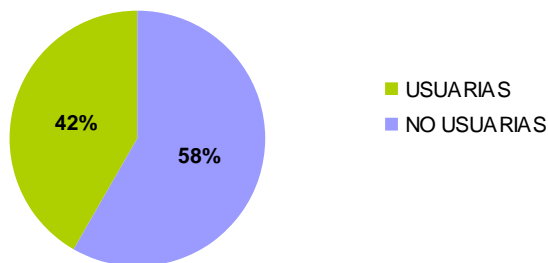
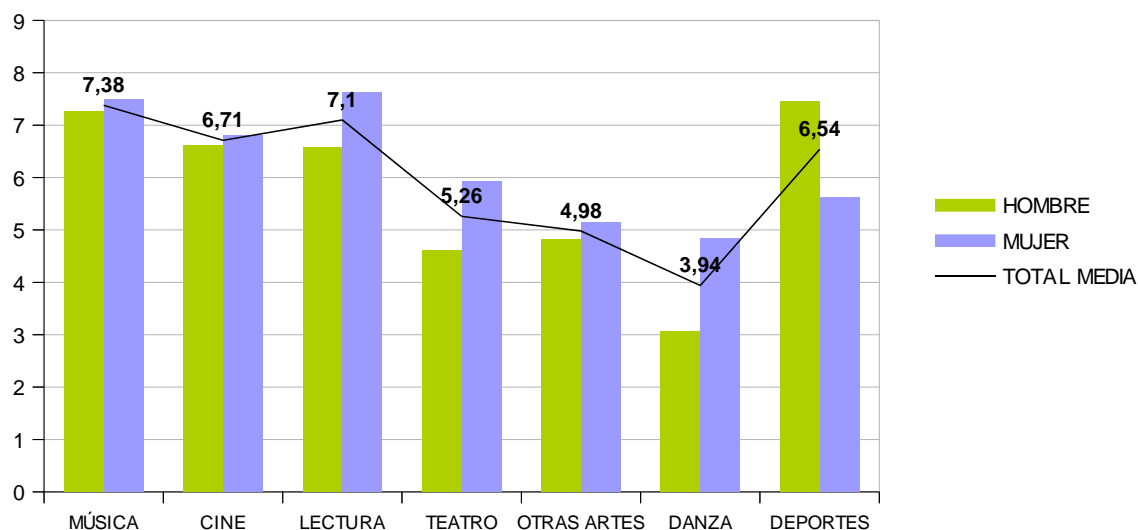

Mientras la música y la lectura suscitan un interés alto entre la población, la danza obtiene una menor puntuación. Además, se constatan diferencias entre hombres y mujeres respecto al interés mostrado hacia los deportes.

Si tenemos en cuenta los **hábitos de lectura de la población** participante, el 60.3% (57 hombres y 66 mujeres), son personas que se consideran muy o bastante lectoras, y el resto, el 39.7% (46 hombres y 35 mujeres), poco o nada lectoras.

PERSONAS USUARIAS

Teniendo en cuenta las **zonas** establecidas, de donde más personas usuarias acuden a la biblioteca es “Ongarai” (57.9%) y de donde menos acuden es “Avenida de Bizkaia” (17.2%).

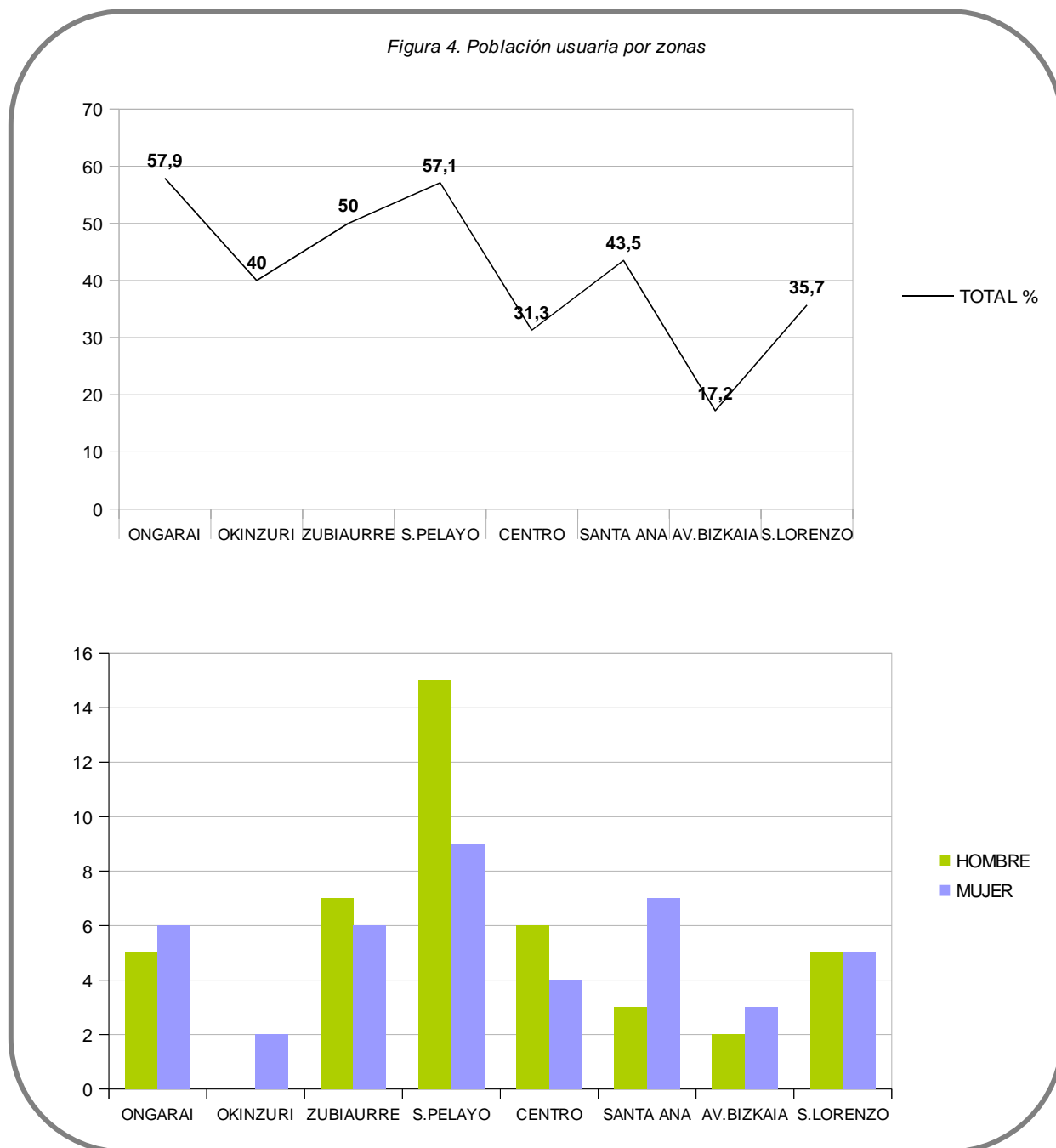

Respecto al **género**, el porcentaje de personas usuarias que acuden a la biblioteca es similar (50.6% hombres y 49.4% mujeres), por lo que no existen diferencias significativas.

En cuanto a la **edad**, sí existen diferencias significativas, puesto que el mayor porcentaje de

población que acude a la biblioteca es menor de 14 años (71%). Además, mientras que la mitad de la población de entre 15 y 50 años es usuaria de la biblioteca, entre los 51 y los 65 años la asistencia a la misma se reduce a un 26%, y tan solo un 13% de las personas usuarias son mayores de 66 años.

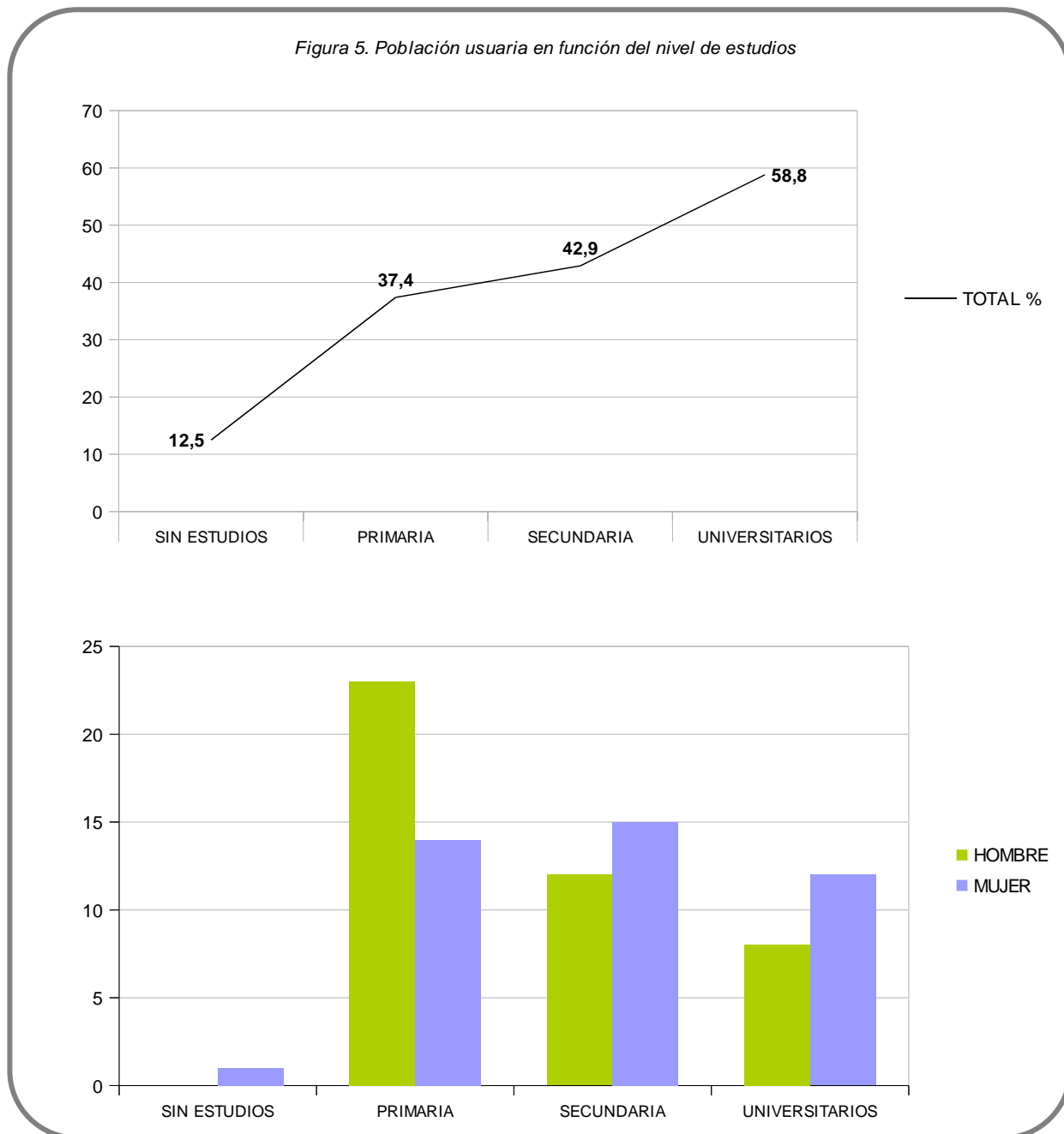

La población sin estudios es la que menos acude a la biblioteca y los valores aumentan según va siendo mayor el **nivel de estudios** de las personas usuarias.

El grupo de población que más acude a la biblioteca son los/as estudiantes (64.8%), seguidos de la población en desempleo (54.2%). Mientras la población jubilada y la que se dedica exclusivamente a las tareas domésticas no superan el 20% de las personas usuarias, el 38% de la población activa asiste habitual u ocasionalmente a la biblioteca.

Existe una relación entre la **posesión del carné de la biblioteca y el uso** de la misma, ya que el 69.2% de las personas socias son usuarias. Se constata que la población usuaria es la que mayor hábito de lectura manifiesta (69.2% y 42.9% población muy lectora y bastante lectora respectivamente).

En cuanto a la **temática de la lectura** de las personas usuarias, la novela es la lectura principal, seguida de la lectura de periódicos y revistas y libros de historia.

Respecto a los **servicios utilizados**, el préstamo de libros es la actividad predominante, seguida del préstamo de DVDs y CDs y el uso de la biblioteca como sala de estudio.

Figura 6. Población usuaria en función de la utilización de la biblioteca

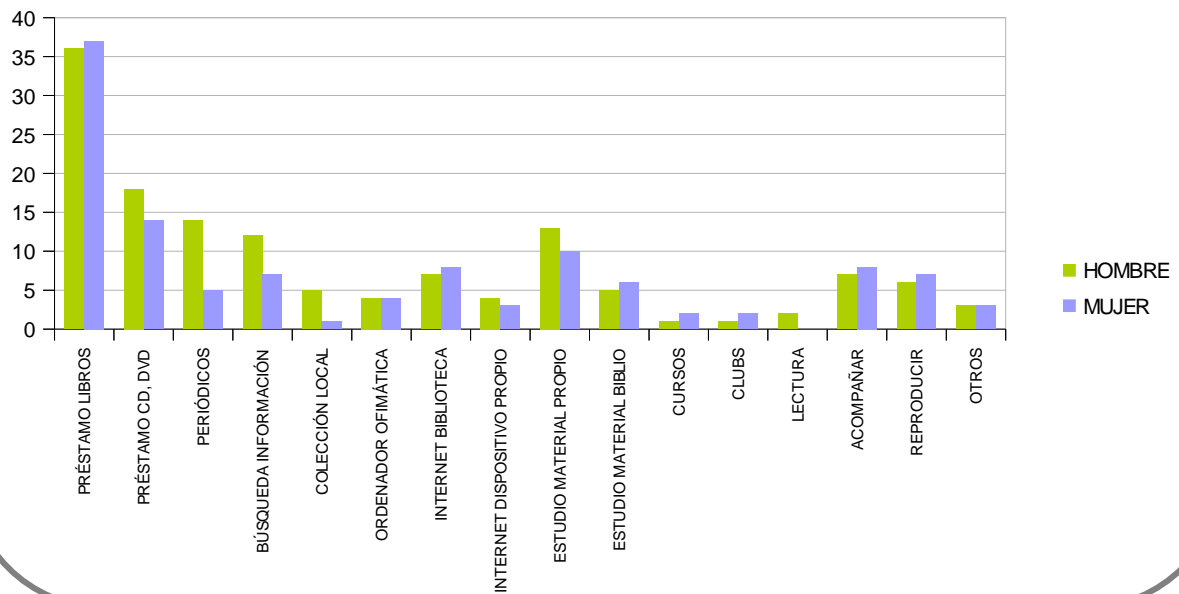
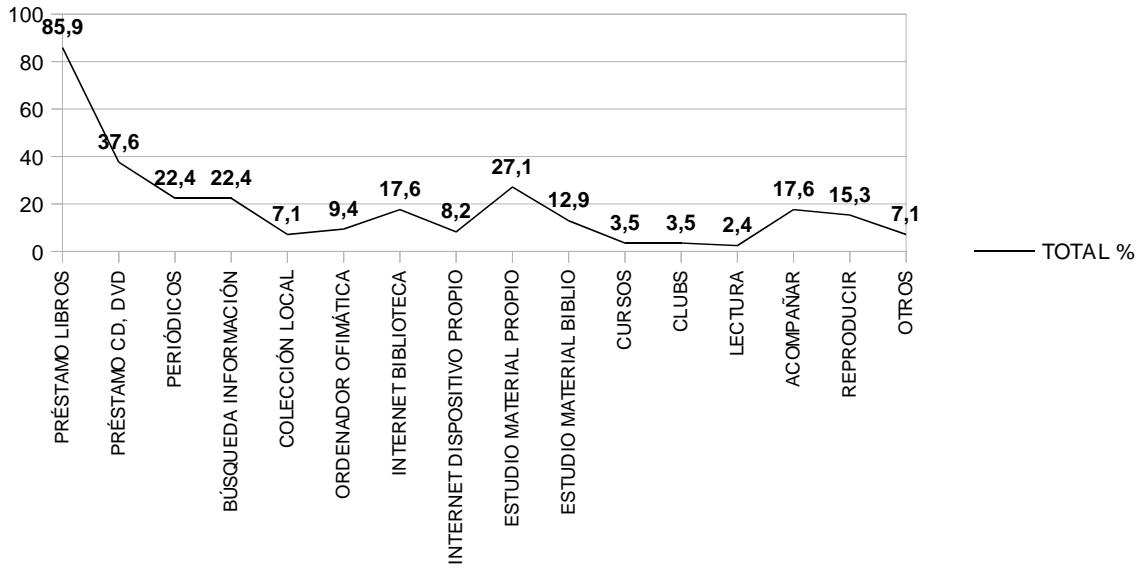

En relación a los **servicios que ofrece la biblioteca en su página web**, más del 50% de la población usuaria conoce la posibilidad de poder consultar información sobre la biblioteca y sus servicios, y cerca de la mitad (42%) tiene conocimiento sobre la posibilidad de consultar el catálogo y renovar préstamos y/o realizar reservas de libros.

Figura 7. Población usuaria en función de los servicios utilizados de la página web

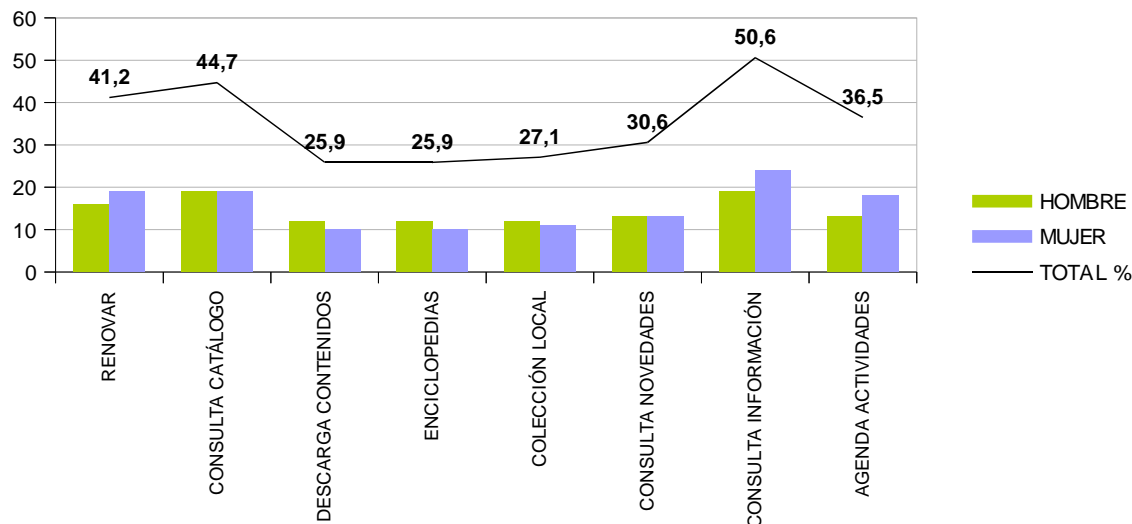

La **valoración** media que dan las personas usuarias a la página web es de $M = 6.31$, y puntúan con un $M = 7.10$ la difusión de sus actividades y servicios.

Además, 21 participantes sugieren algún tipo de **mejora**, por ejemplo: ampliar el espacio (4 personas), un horario más amplio en época de exámenes y en verano (3 personas), y la adecuación de una sala para realizar trabajos en grupo (3 personas). También sugieren ampliar la variedad de libros de ciertas temáticas (3 personas), así como la variedad de cómics (1 persona), actualizar los libros y los DVDs (2 personas), una mayor oferta de películas infantiles (1 persona) y la disponibilidad de más ordenadores (1 persona). Respecto a las mejoras para incentivar la lectura, han propuesto la ampliación del número de actividades dirigidas a los niños y niñas (2 personas), así como el número de talleres ofertados por la biblioteca (1 persona).

PERSONAS NO USUARIAS

A la hora de analizar los resultados sobre las personas no usuarias de la Biblioteca de Ermua, si tenemos en cuenta las **zonas**, destacar que desde donde menos población acude a la misma, es de la zona de “Avenida de Bizkaia”, con un 83% de población no usuaria. Además, más del 60% de los encuestados y encuestadas de las zonas del “Centro” (68.8%) y “San Lorenzo” (64.3%) son también personas no usuarias.

Figura 8. Población no usuaria por zonas

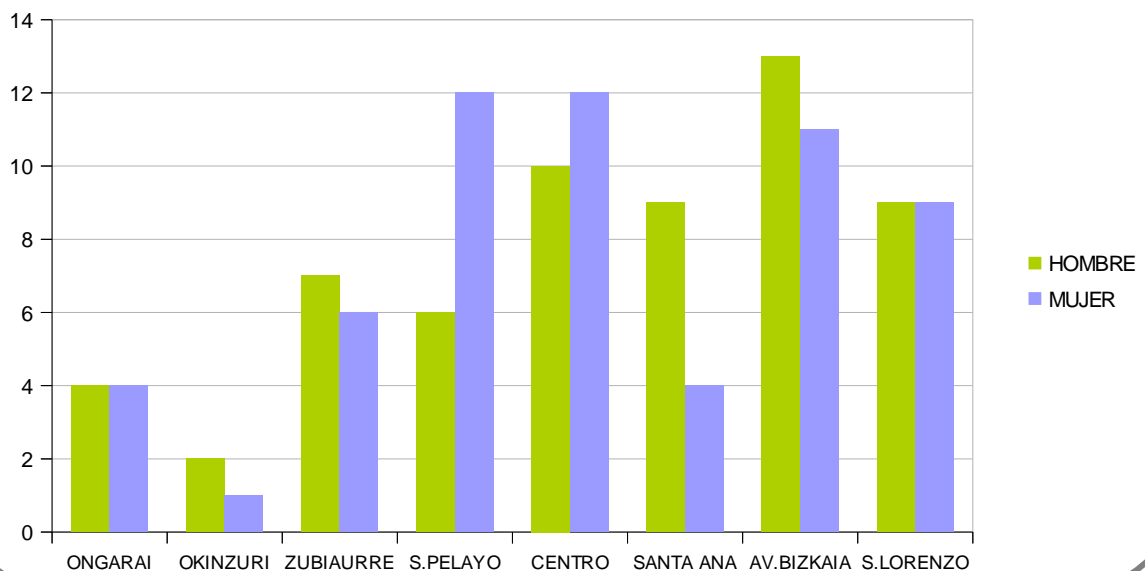
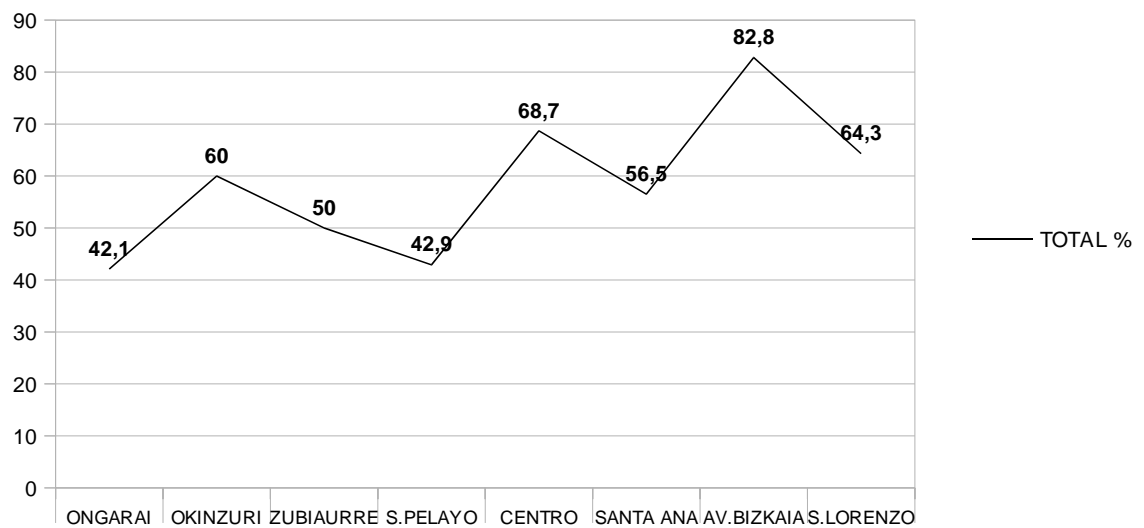

Respecto al **género**, el porcentaje de personas no usuarias que no acuden a la biblioteca es similar (50.4% hombres y 49.6% mujeres), por lo que no existen diferencias significativas.

En cuanto a la **edad**, las diferencias son notables, puesto que el mayor porcentaje de población que no acude a la biblioteca es mayor de 51 años (80%) mientras que solo un 29% de los menores de 14 años no utiliza sus servicios.

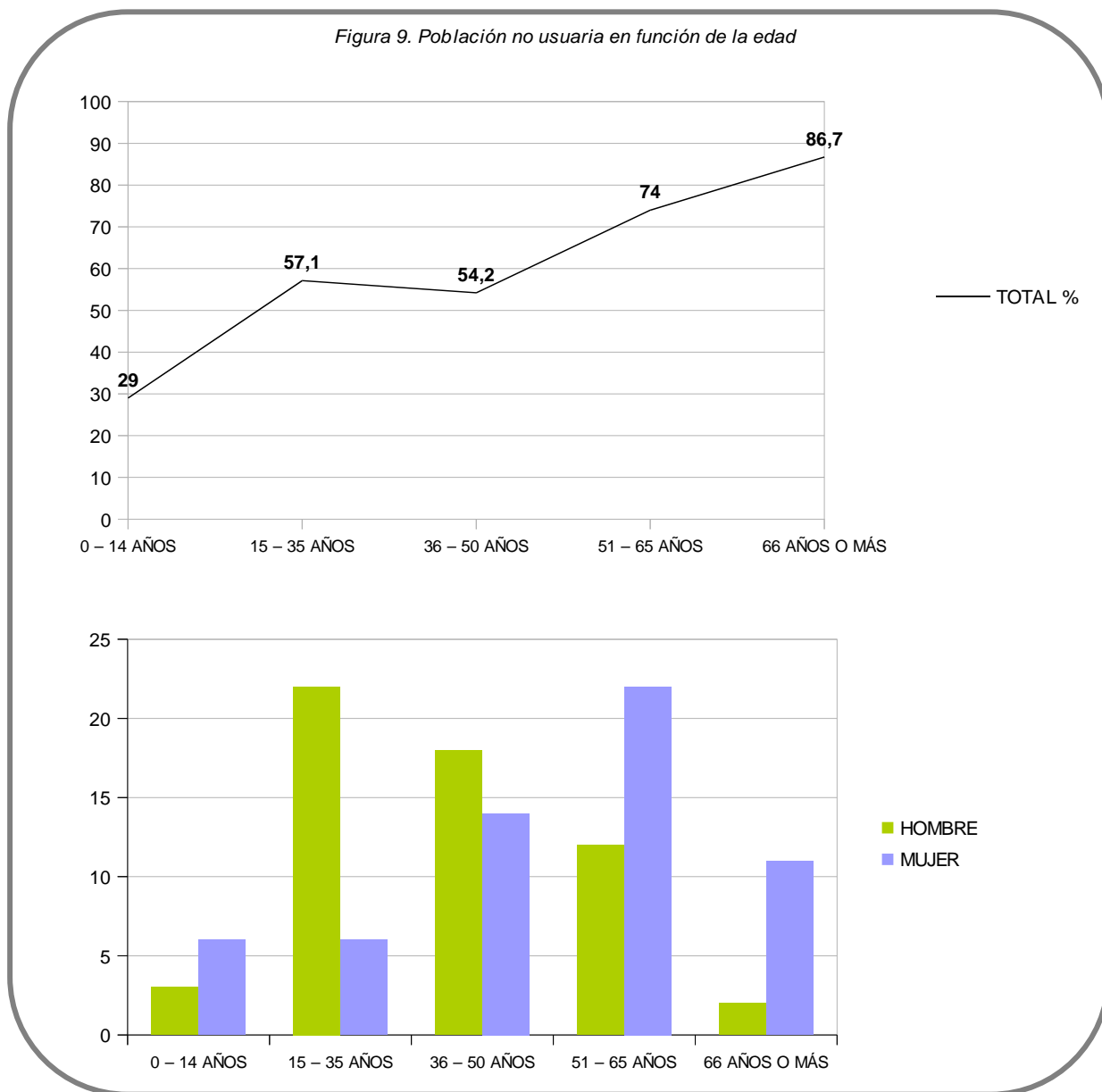

Un 30.3% de las personas no usuarias de la biblioteca sí poseen el carné de la misma, y un 69.7% ni son usuarias ni poseen el carné.

Si tenemos en cuenta su **nivel de estudios**, un 90% son personas sin estudios y más de un 60% tienen estudios primarios.

Respecto a la **ocupación**, los porcentajes más elevados de población no usuaria corresponden con las tareas domésticas y a las personas jubiladas o pensionistas (85%). El 62% de quienes no acuden a la biblioteca son personas activas laboralmente.

El 69.4% de quienes no acuden a la biblioteca reconoce leer poco, y nueve personas reconocen que no leen nada. Quienes manifiestan leer poco, muestran **interés** por la lectura de periódicos, novelas, revistas y libros de historia, al igual que la población usuaria.

En cuanto a los **motivos de no utilización** de la biblioteca, el 40% responde “no tener tiempo”. Más del 20% menciona otros motivos tales como: pereza (5 personas), que ya no son estudiantes (5 personas), que van sus hijos e hijas (2 personas), no les gusta ir (5 personas), no saben leer (1 persona), no les gusta leer (1 persona), el plazo para la devolución de los libros es demasiado corto (2 personas), por pérdida de carné (1 persona), y porque prefieren comprar los libros (1 persona). El 23% señala “no tener costumbre de ir a las bibliotecas” y el 10% indica que “prefiere estudiar o leer en casa”, y/o que la Biblioteca “no ofrece nada que les interese”.

Preguntados acerca de su **conocimiento** sobre los servicios que ofrece la biblioteca, más de la mitad responde conocer la disponibilidad de acceso a Internet, además de la oferta de prensa diaria. El 40% de las personas no usuarias conocen que la biblioteca abre los fines de semana, que programa actividades infantiles, que ofrece préstamo de DVDs, CDs, ordenadores y tablets. Solo un 10% de esta población conoce que la biblioteca ofrece el servicio de préstamo y lectura a domicilio.

Figura 10. Población no usuaria en función del conocimiento de los servicios

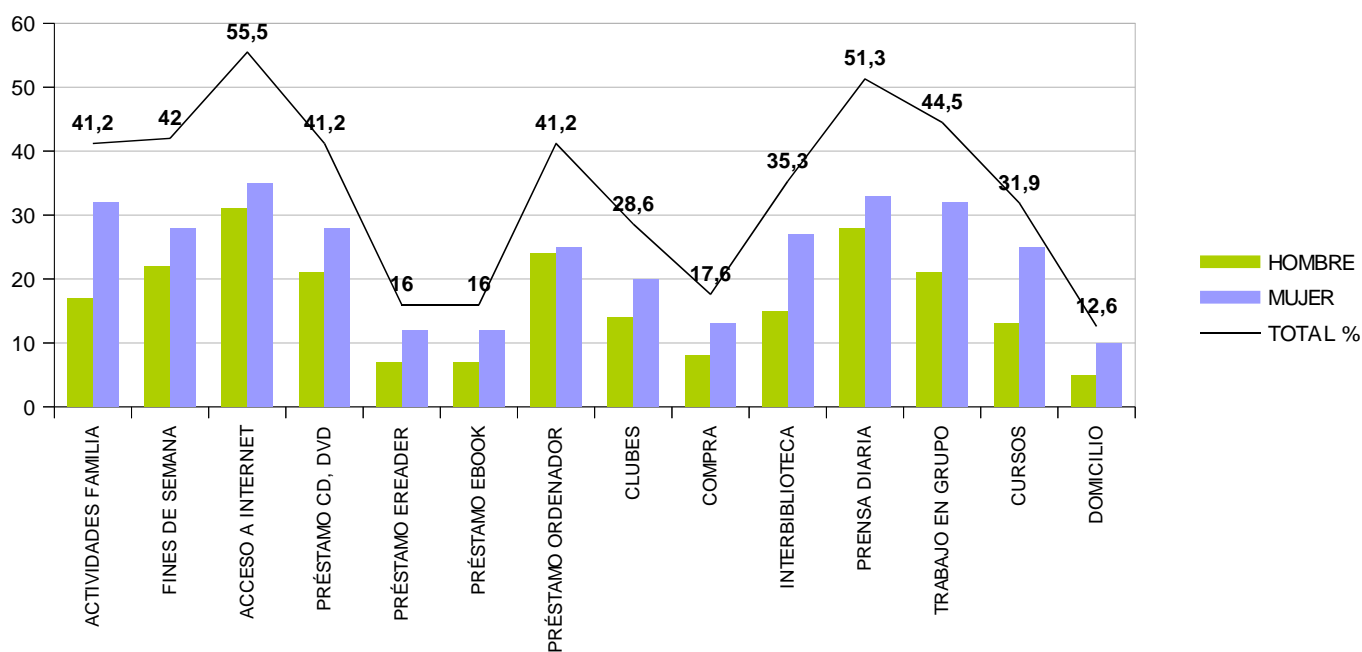

La **valoración** media de la difusión de los servicios y actividades de la biblioteca es de $M = 5.84$.

Del total de las personas no usuarias, 15 sugieren **mejoras**, las cuales son similares a las de las personas usuarias. Por ejemplo, aumentar el espacio (3 personas), horario más amplio en época de exámenes (2 personas), ampliar la variedad de actividades (2 personas), como enseñar euskera, crear una zona para trabajar en grupo (1 persona), ampliar la variedad de libros de ciertas temáticas, por ejemplo de cocina (1 persona), mayor disponibilidad de audiolibros (1 persona), crear un club de cómic (1 persona), y organizar los grupos de conversación también para niveles más bajos de conocimiento de la lengua (1 persona). Además una persona sugiere una mejora de la difusión de los servicios de la biblioteca, otra enfocarla hacia el ocio y también una persona la ampliación del servicio a domicilio a todos y todas.

PERSONAS SOCIAS

De las 204 participantes, más de la mitad de las personas encuestadas de cada **zona** son socias (53.8%), excepto en la zona del “Centro” (43.7%) y en la zona de “Avenida de Bizkaia” (41.4%).

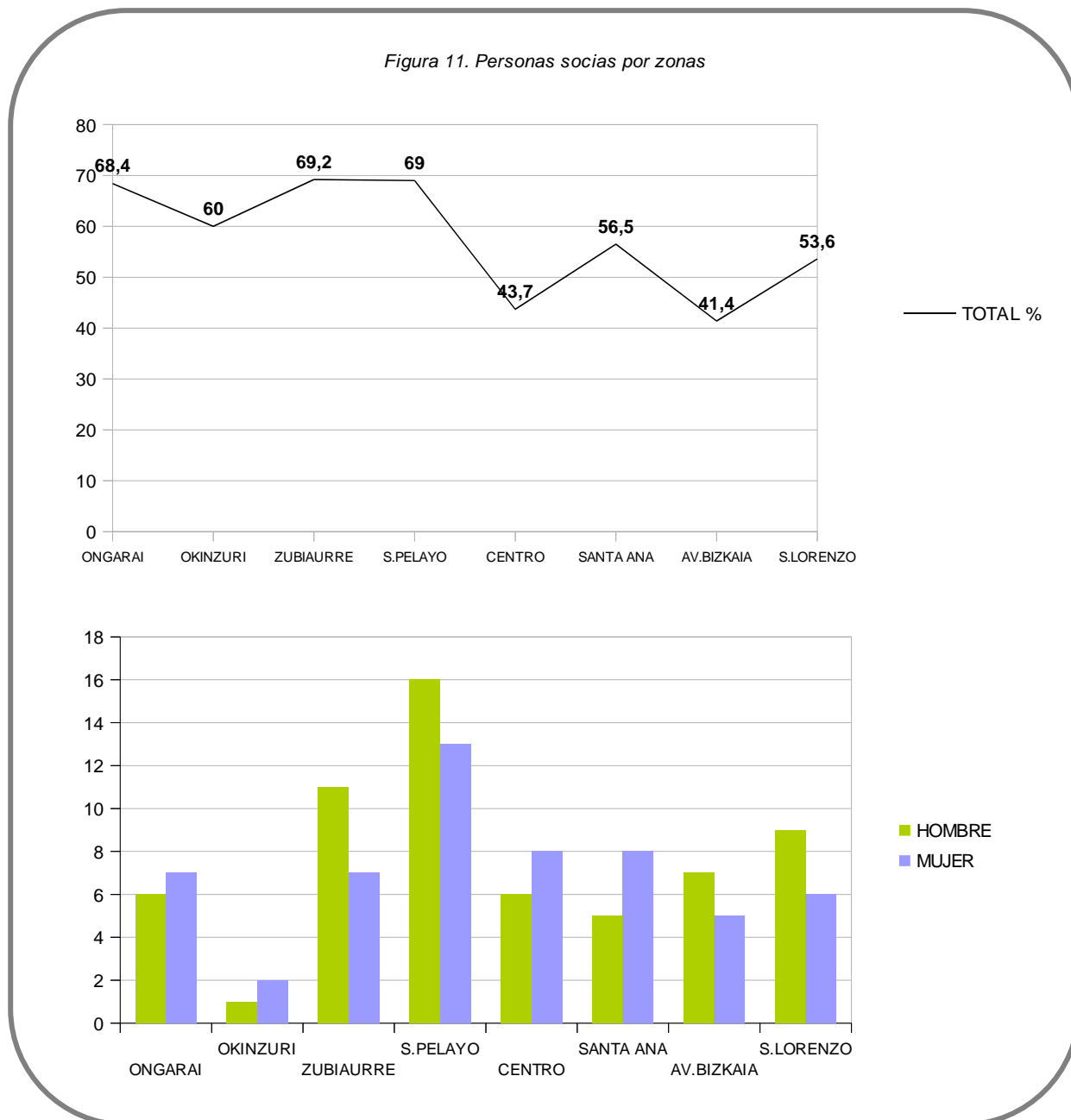

Respecto al **género**, tampoco existen diferencias significativas. Un 59% de los hombres encuestados y un 55% de las mujeres encuestadas afirman tener carné de la biblioteca.

Si tenemos en cuenta la **edad**, resaltar que cuanto mayor es la edad, el número de personas socias decrece. Así, mientras un 90% de la población menor de 14 años es socia, sólo un 13.3% de la población de 66 años o más lo es.

Figura 12. Personas socias en función de la edad

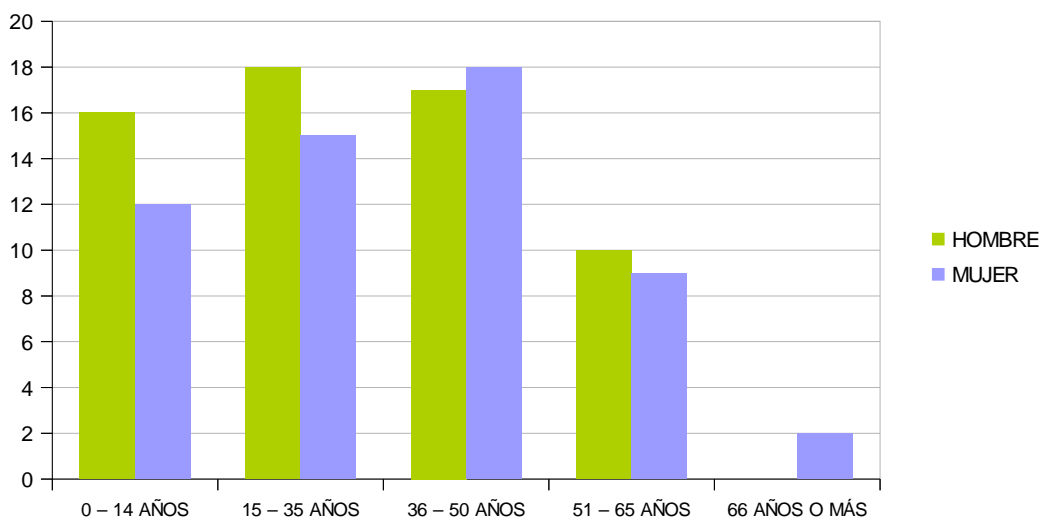
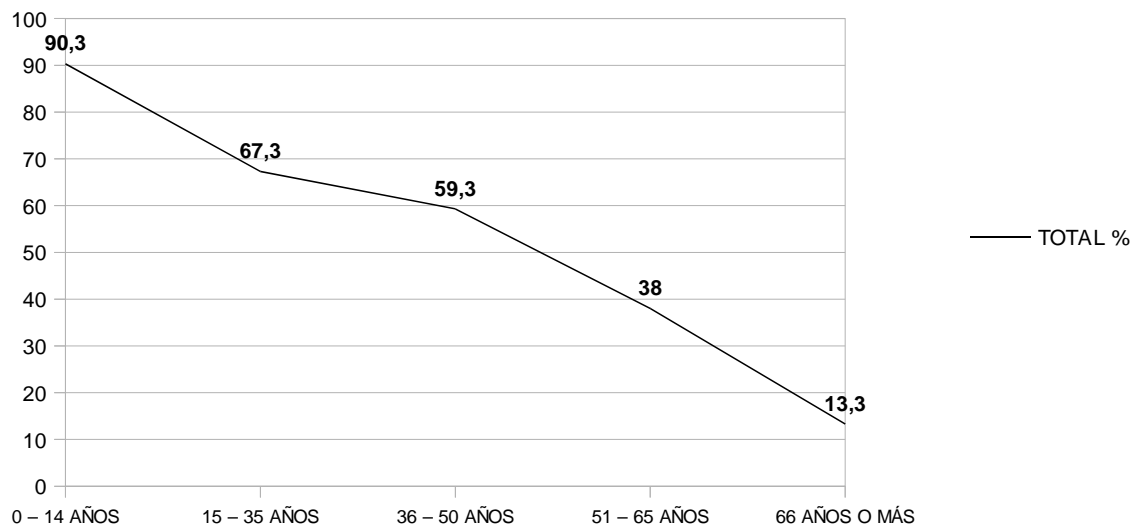

En cuanto al **nivel estudios**, indicar que el 76.5% de las personas con estudios universitarios son socias. De quienes tienen estudios secundarios, un 61.9% es socia, y de la población sin estudios, un 63.1% es socia, así como un 45.4% de las personas con estudios primarios.

En referencia a la **ocupación**, mientras que más de un 80% de los estudiantes son personas socias, solamente un 5% y un 27% de la población dedicada a las tareas domésticas y jubilada o pensionista respectivamente lo es. Además, el 75% de las personas desempleadas tienen carné, así como el 60% de la población activa.

Respecto al **hábito de lectura**, las diferencias son significativas. Más de la mitad de las personas que consideran que leen mucho y/o bastante son socias, y menos de la mitad de la población que ha confirmado que lee poco o nada, es socia.

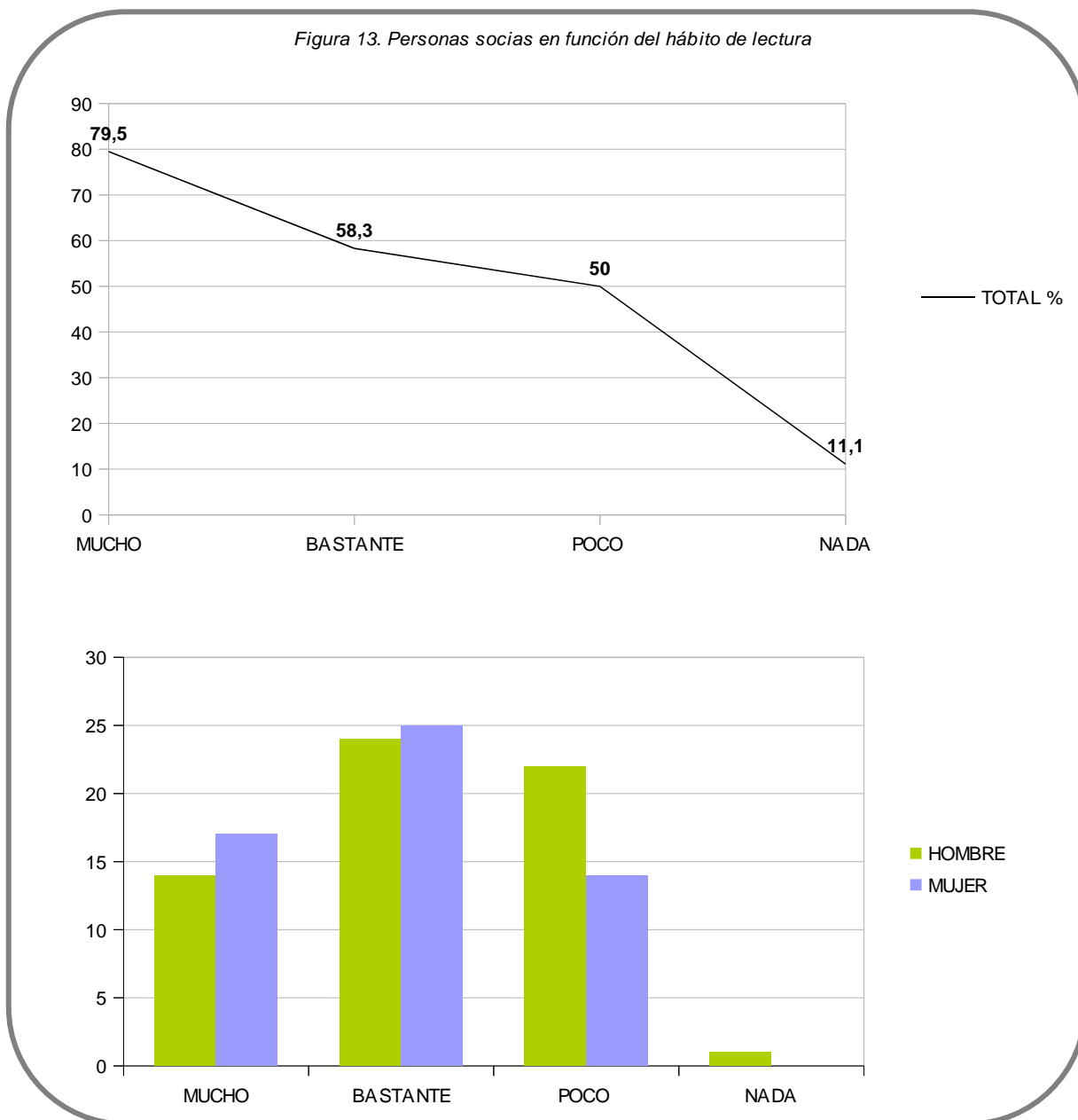

A su vez, la práctica totalidad de las personas usuarias habituales y ocasionales son socias, un 94.1% y un 96.1% respectivamente. Respecto a la población que antes sí acudía a la biblioteca y ahora no, un 53.7% es socia, y de las personas que nunca han acudido a ella, sólo un 10.8% son socias. Si tenemos en cuenta el **porqué de la no utilización de la biblioteca**, de 119 personas no usuarias encuestadas, 36 socios y socias respondieron a este apartado. Destacar que más del 30% responde que no utiliza este servicio por falta de tiempo y porque consiguen los libros, prensa, DVDs o CDs por otros medios.

Figura 14. Personas socias en función de la no utilización de la biblioteca

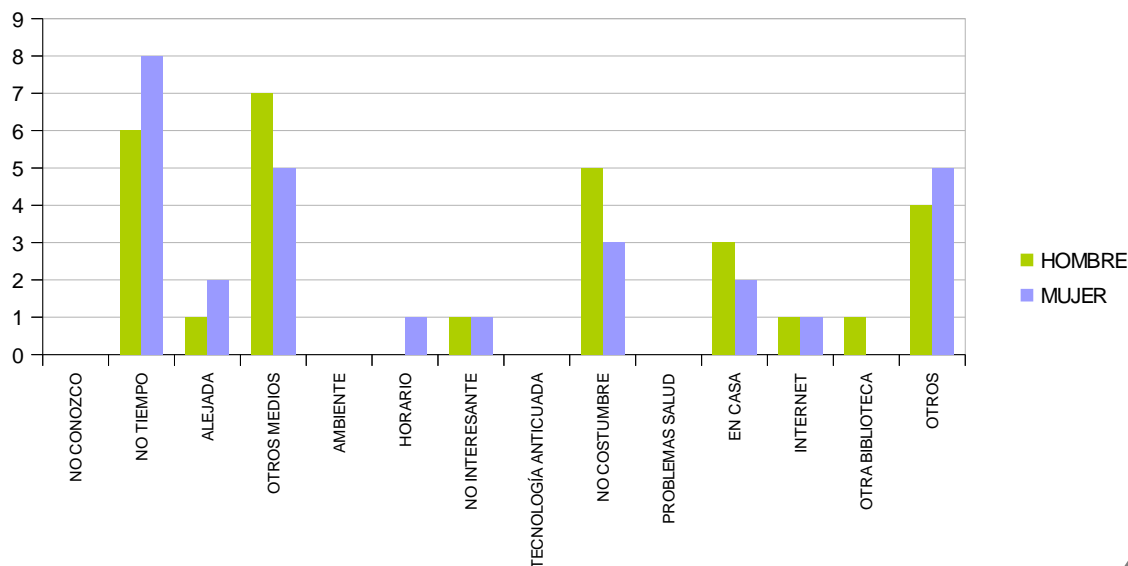
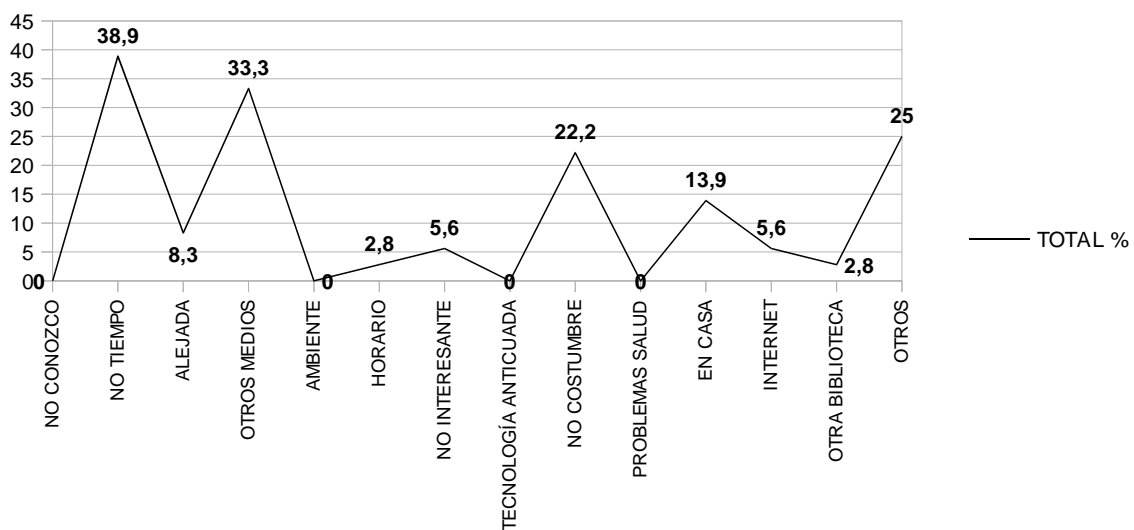

A pesar de la **no utilización** de la biblioteca, estas 36 personas socias respondieron a la pregunta sobre su **conocimiento** acerca de los servicios de la misma. Más del 60% afirma conocer que ofrece prensa diaria y acceso a Internet. Más del 50% conoce que la biblioteca ofrece préstamo de DVDs y CDs, así como de ordenadores y e-readers.

Figura 15. Personas socias en función del conocimiento de los servicios

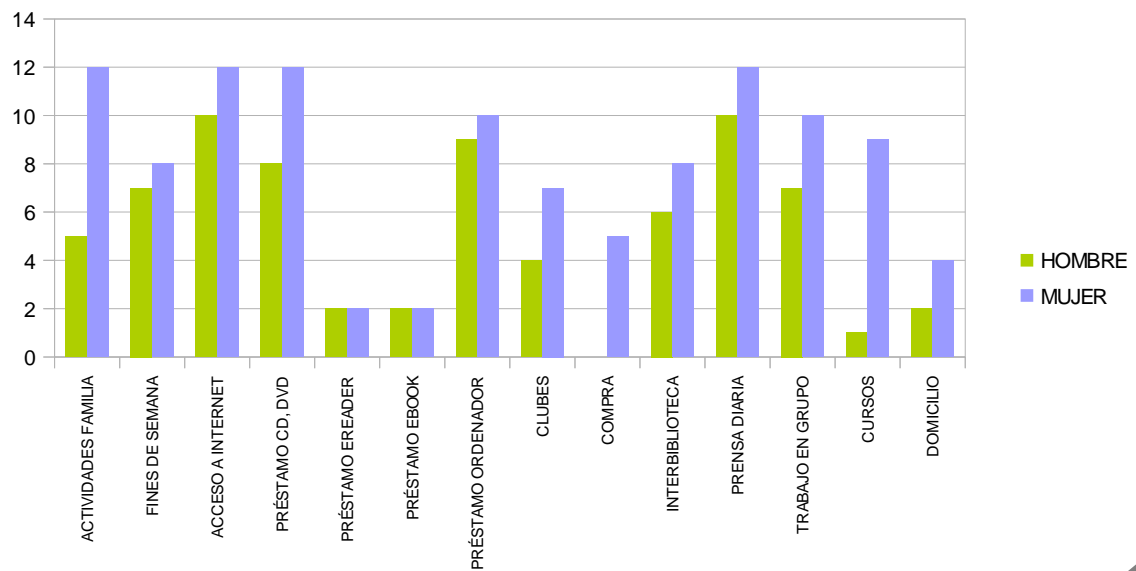
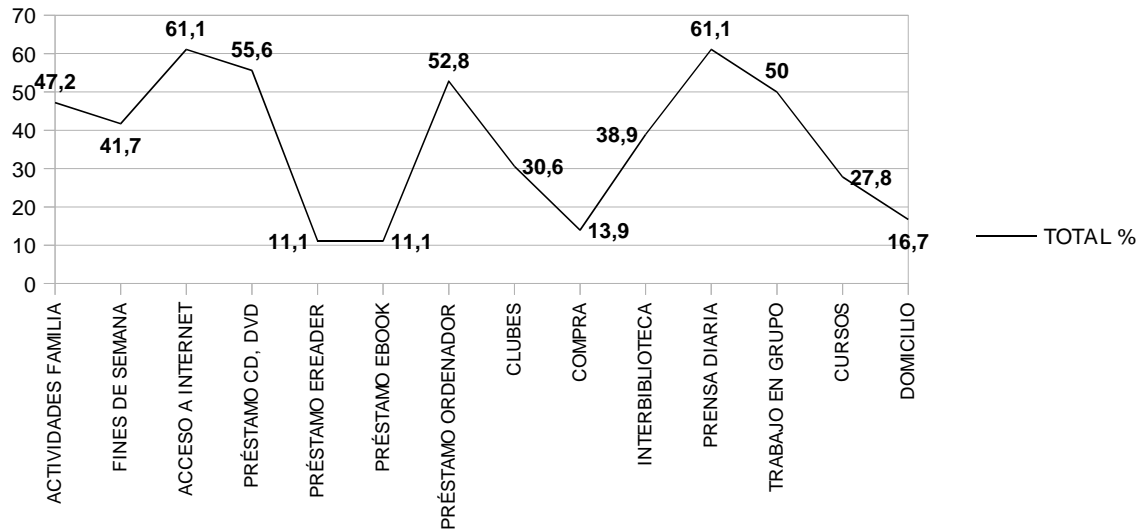

En cuanto a los **85 personas usuarias** de la biblioteca, 81 socias contestaron a la cuestión acerca de los **servicios** que utilizaban. Cerca del 90% afirma utilizar el servicio de préstamo de libros y navegar por Internet con un dispositivo propio (ordenador, tablet, smartphone, etc.). El 40% utiliza el servicio de préstamo de DVDs, CDs, etc.; mientras que solo un 26% utiliza la biblioteca para estudiar con materiales propios. Además, un 21% acude para leer periódicos, revistas y/o para buscar información o averiguar algo.

Respecto al conocimiento sobre los **servicios que ofrece la página web**, más de la mitad (50.6%) asegura conocer la posibilidad de consultar información sobre la biblioteca y sus servicios; más de un 40% conoce la posibilidad de consultar el catálogo, y renovar los préstamos y/o realizar reservas; más de un 30% sabe que se puede consultar la agenda de actividades, las novedades o las recomendaciones de libros y más de un 20% que existe la posibilidad de consultar la Colección Local y enciclopedias digitales o bases de datos.

A la hora de **recibir información** sobre la biblioteca, el 44% de las personas socias declara que le gustaría recibirla a través del correo electrónico, el 20% por correo postal y el 13% a través de Whatsapp. Además, una persona socia ha señalado que le gustaría recibir información personalmente, otra mediante las redes sociales y otra a través de carteles. El 14.5% de las personas socias no ha respondido a esta pregunta.

Figura 16. Obtención de información por las personas socias

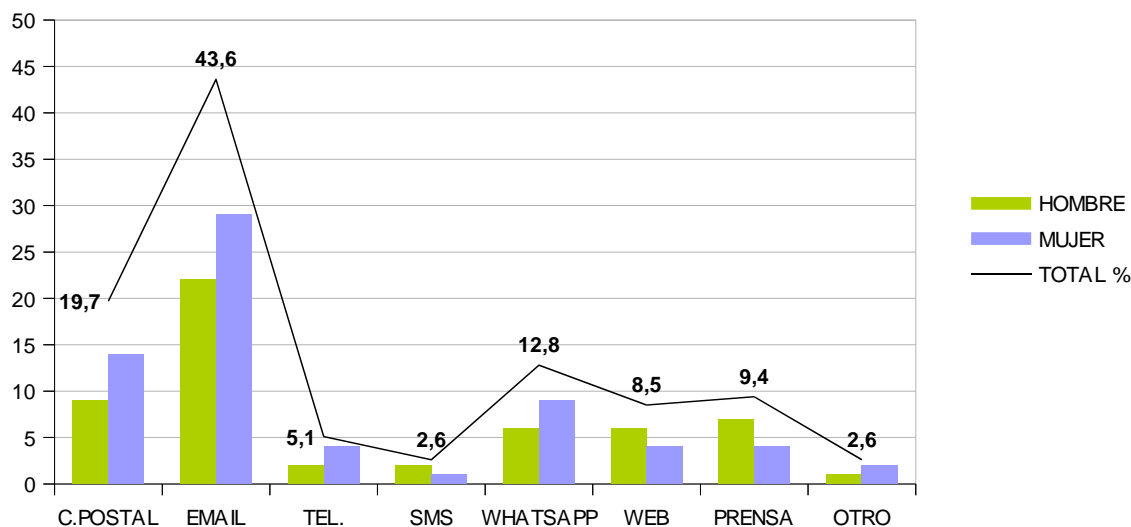

PERSONAS NO SOCIAS

En función de la división por **zonas**, más de la mitad de la población de “Avenida de Bizkaia” y del “Centro” no es socia (58.6% y 56.3% respectivamente).

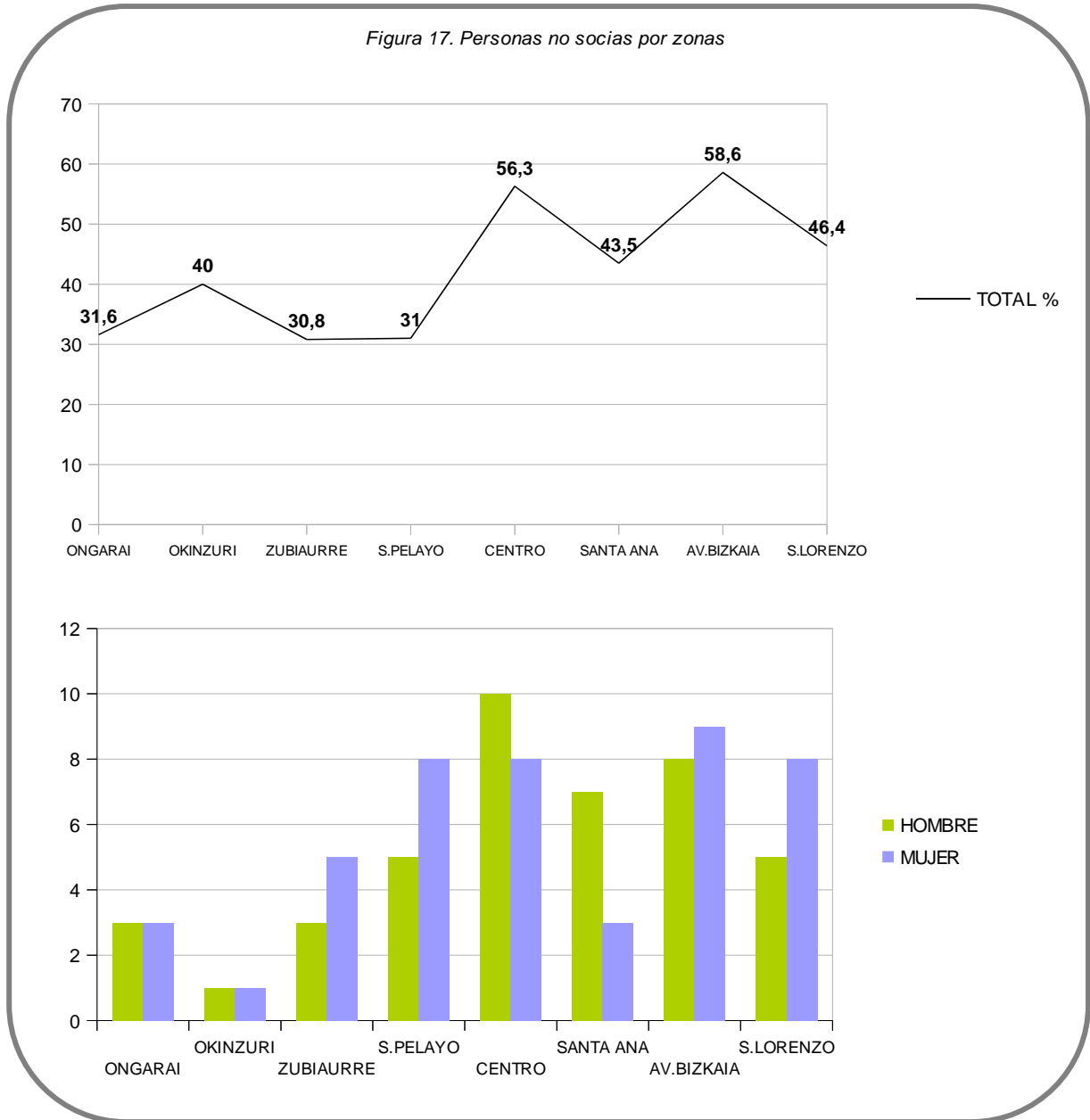

En cuanto al **género**, un 44.6% de las mujeres encuestadas no tiene carné, frente al 40.8% de los hombres encuestados.

Atendiendo a la **edad**, el porcentaje más elevado de personas no socias corresponde a las mayores de 66 años (86.7%). A medida que disminuye la edad, también mengua la cantidad de personas no socias.

Figura 18. Personas no socias en función de la edad

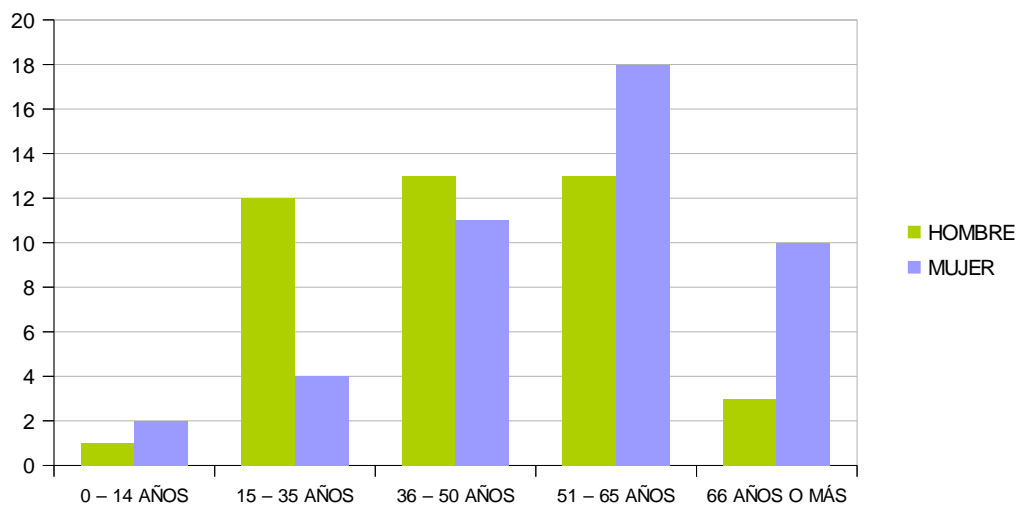
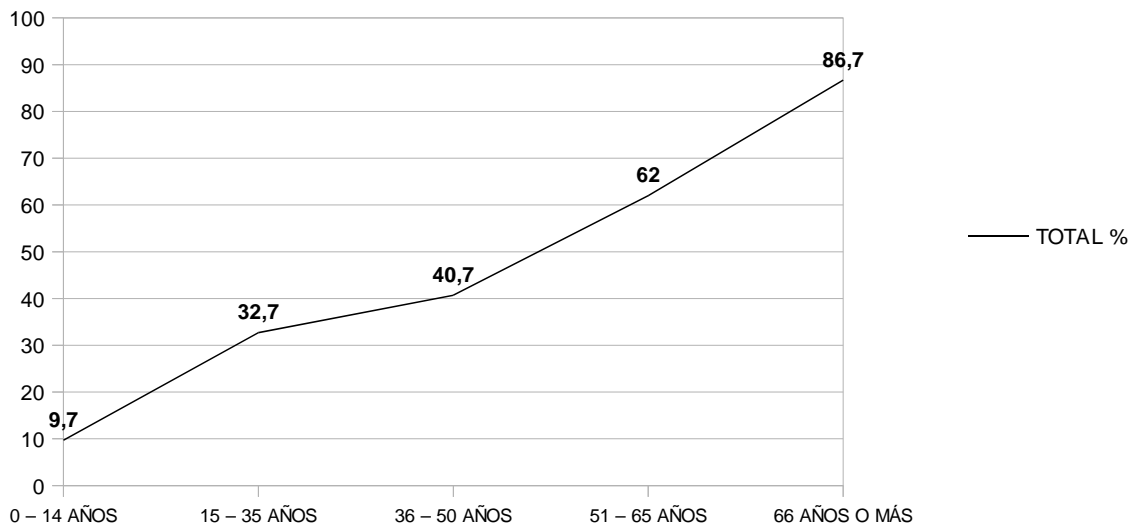

Respecto al nivel de **estudios**, el mayor porcentaje corresponde a las personas sin estudios (75%), mientras que solamente el 23.5% de la población con estudios universitarios no es socia.

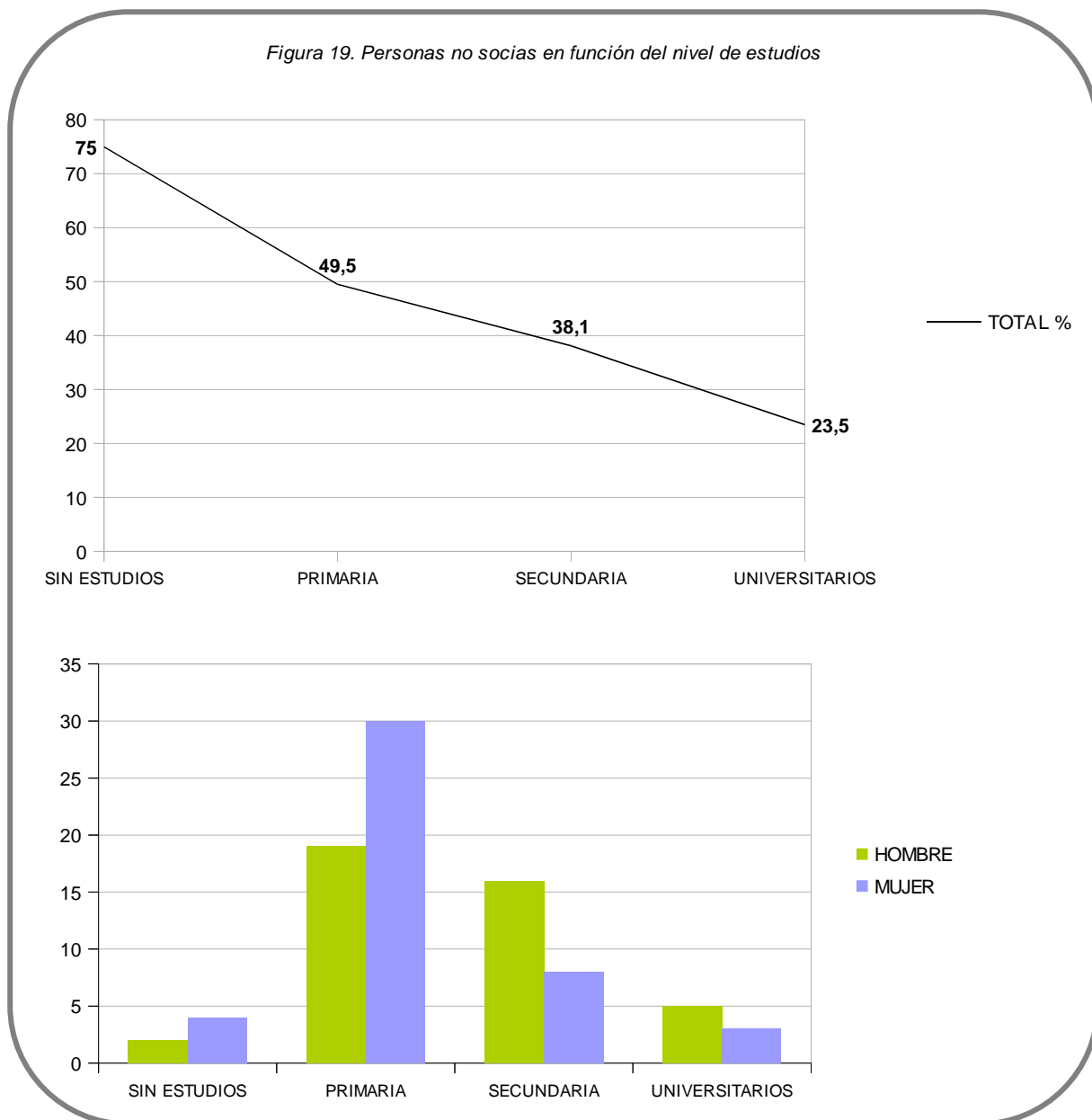

Según la **ocupación**, el 95% de las personas encuestadas que se dedican a las tareas domésticas no son socias y el 73.3% de personas jubiladas y pensionistas tampoco. En cambio, solo el 16.7% de los estudiantes no poseen carné.

En cuanto al **hábito de lectura**, casi un 90% de las personas que han reconocido no leer nada, así como el 50% de las personas que leen poco, no son socias. Asimismo, de la población que lee mucho y bastante, solo un 30% no lo es.

El 89.2% de las personas que nunca han acudido a la biblioteca no son socias, y casi la

mitad (46.3%) de las personas que antes sí acudían y ahora no tampoco son socias. Respecto a la población que acude ocasional y habitualmente a la misma, solo un 3.9% y un 5.9% respectivamente no es socia.

Respecto al **porqué de la no utilización de la biblioteca**, casi un 40% de las personas que no son usuarias ni socias señalan que no tienen tiempo, el 25% reconoce que no tiene costumbre de ir y más de un 15% declara que consigue los libros, la prensa y los DVDs, etc. por otros medios.

Figura 20. Personas no socias en función de la no utilización de la biblioteca

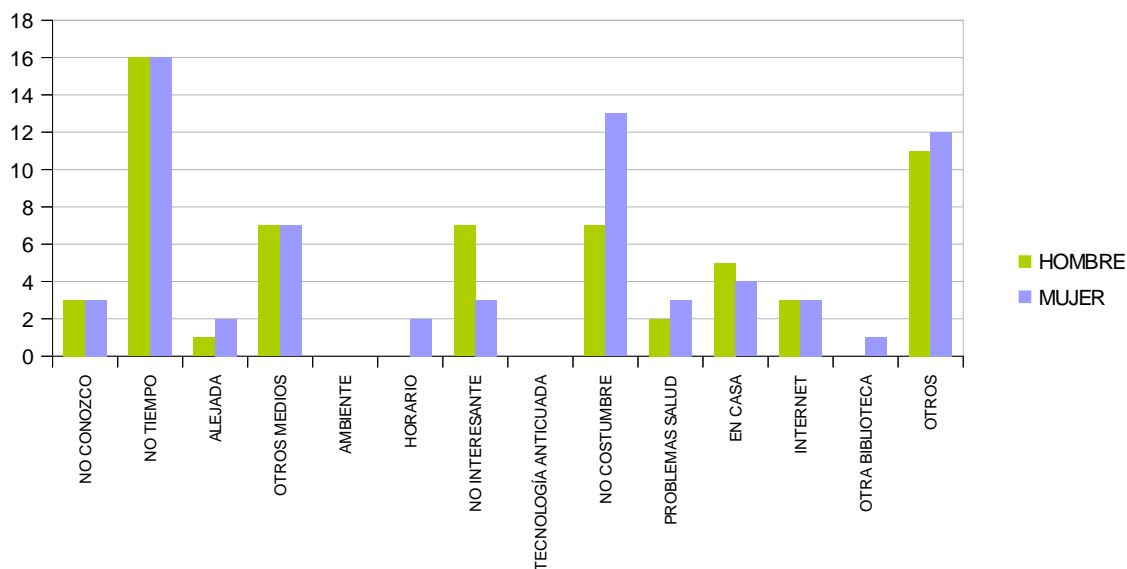
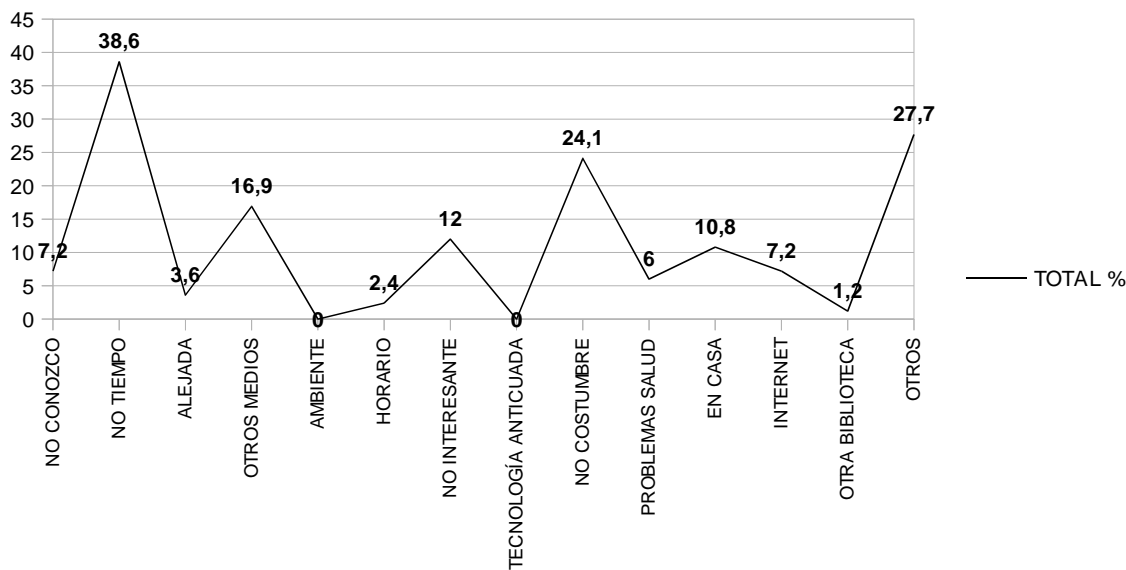

En cuanto a los **servicios que ofrece la biblioteca**, estas personas no usuarias ni socias

afirman conocer que ofrece acceso a Internet (53%), prensa diaria (47%), que dispone de una sala para realizar trabajos en grupo (42.2%) y que programa actividades infantiles (38.5%).

A la hora de **recibir información** sobre la biblioteca, el 35% de las personas no socias señala que le gustaría recibirla a través de correo postal, el 28% a través de correo electrónico y el 15% a través de la web. Además, una persona no socia ha comentado que le gustaría recibir la información personalmente, otra a través de un canal público y otra a través de las redes sociales. El 20% de las personas no socias no ha respondido a esta pregunta.

Figura 21. Obtención de información por las personas no socias

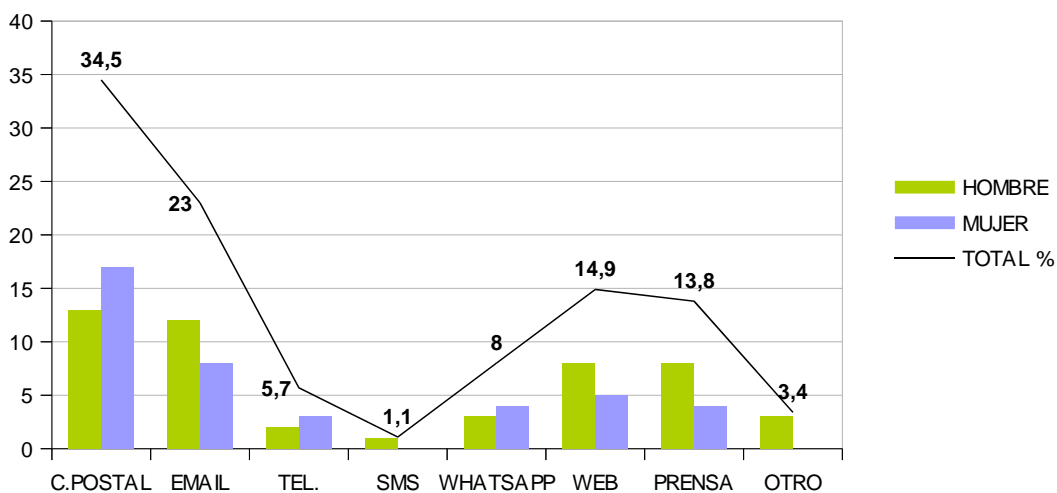

HÁBITOS DE LECTURA

En cuanto al **idioma**, el 67.7% de la población menor de 14 años afirma que lee en **euskera**, seguido de la población de 15 a 35 años (29.8%) y de las personas entre 36 y 50 años (25%), solo un 9.2% de las personas mayores de 51 años asegura que leen en euskera.

Además, el 27.7% de la población de 15 a 35 años señala que lee en **lengua inglesa**, así como el 16.1% de los niños y niñas entre 0 y 14 años, y el 8.3% de los mayores de 66 años. El resto de la población no lee en inglés.

Asimismo, cinco personas encuestadas reconocen que leen en **otras lenguas** como gallego, alemán, latín y rumano.



Figura 23. Porcentajes del idioma de lectura



Respecto al **tipo de lectura**, el 75.4% de la población lectora encuestada lee libros, el 64.1% lee periódicos, el 47.2% lee revistas y el 43.6% lee páginas webs, blogs y/o foros.

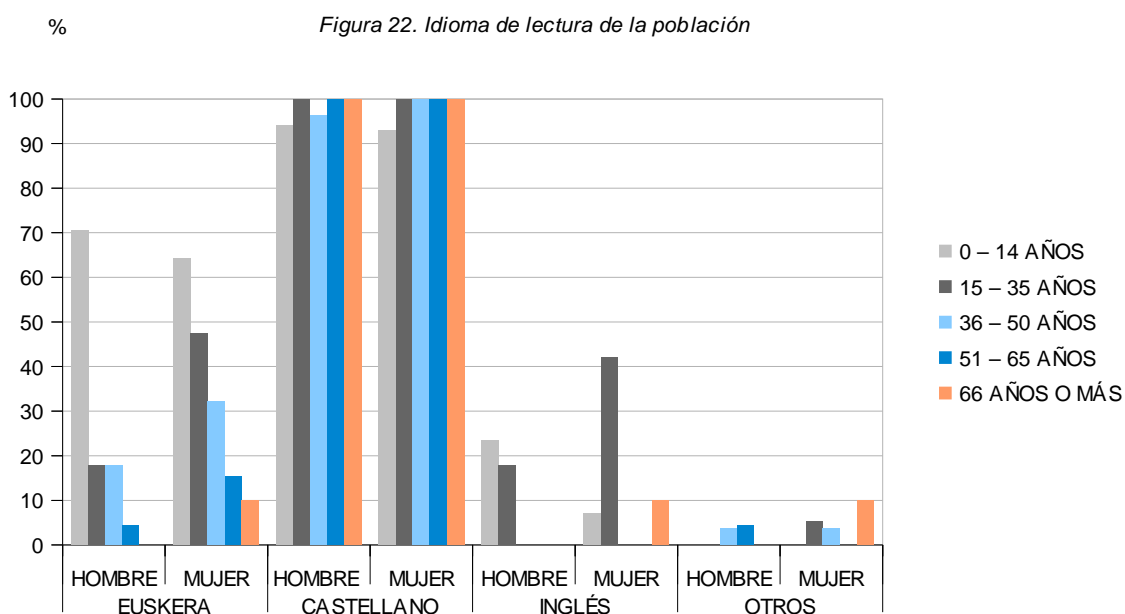
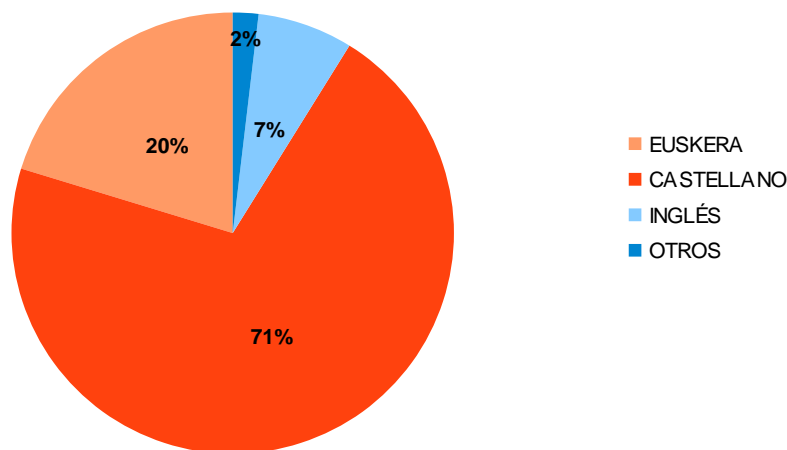
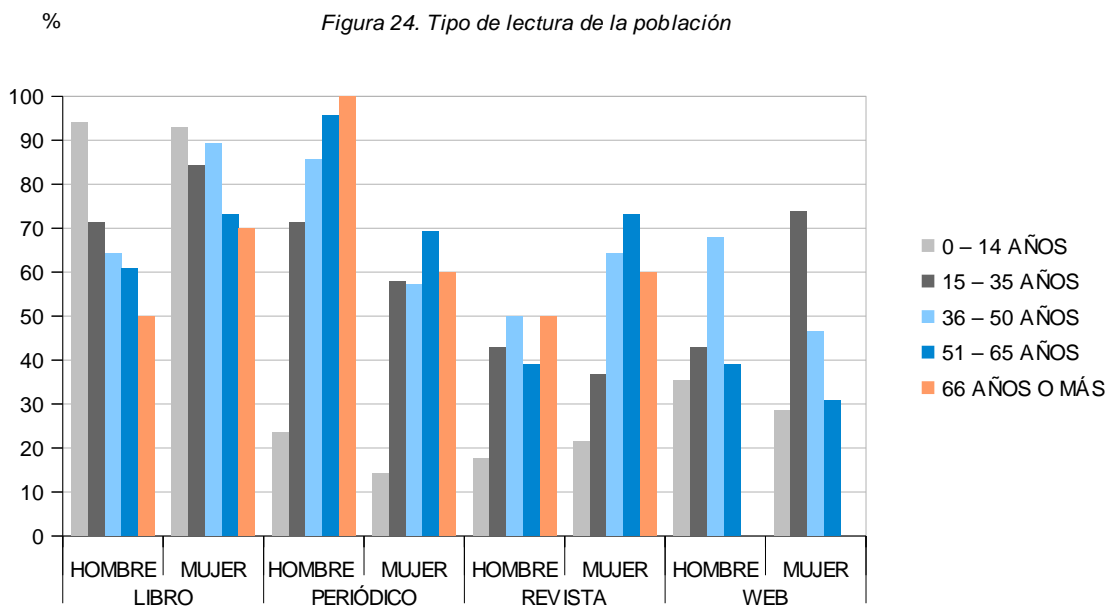

A la hora de señalar el **motivo principal por el que leen**, el 76.5% de las personas encuestadas manifiestan leer por ocio, el 22.1% por formación y el 49% para informarse.

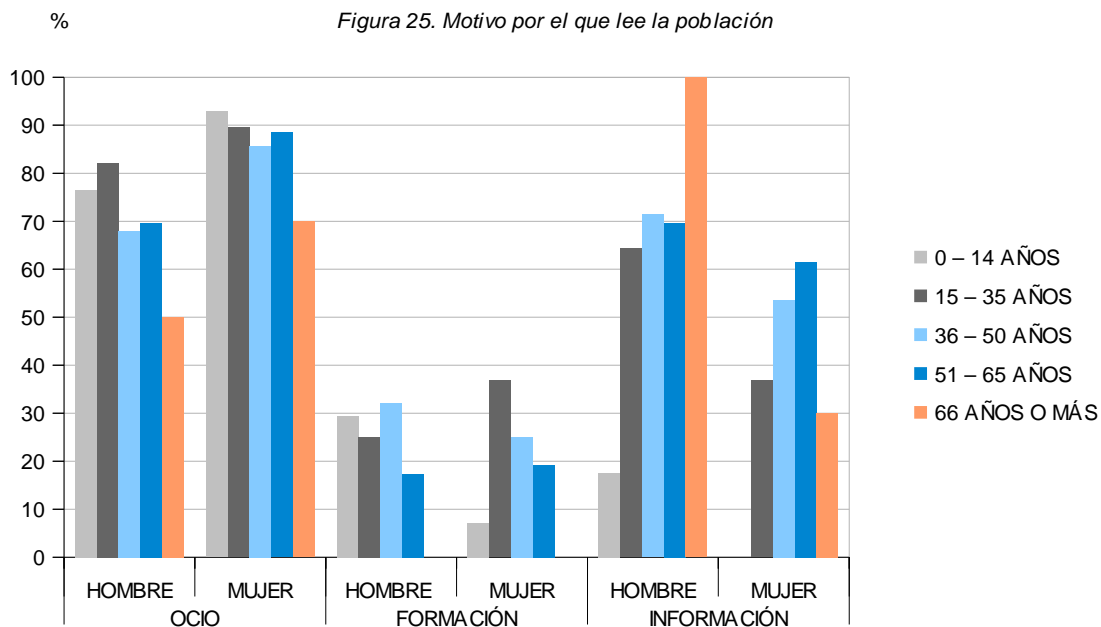

Atendiendo al modo en el que las personas lectoras **acceden a la lectura**, el 66.7% afirman comprar los libros, frente a un 33.3% que acude a la biblioteca a por ellos. Además, el 43.1% de las personas lectoras también acceden a través de Internet y un 20% realizan intercambios entre particulares. Un 15.9% dice que accede a la lectura por otras vías como: en los bares o cafeterías (19 personas), mediante sus hijos e hijas o la familia (6 personas), regalos (4 personas), en la escuela (2 personas), en el estanco (1 persona) y en la biblioteca del Hogar del Jubilado (1 persona).

Figura 26. Cómo accede la población a la lectura

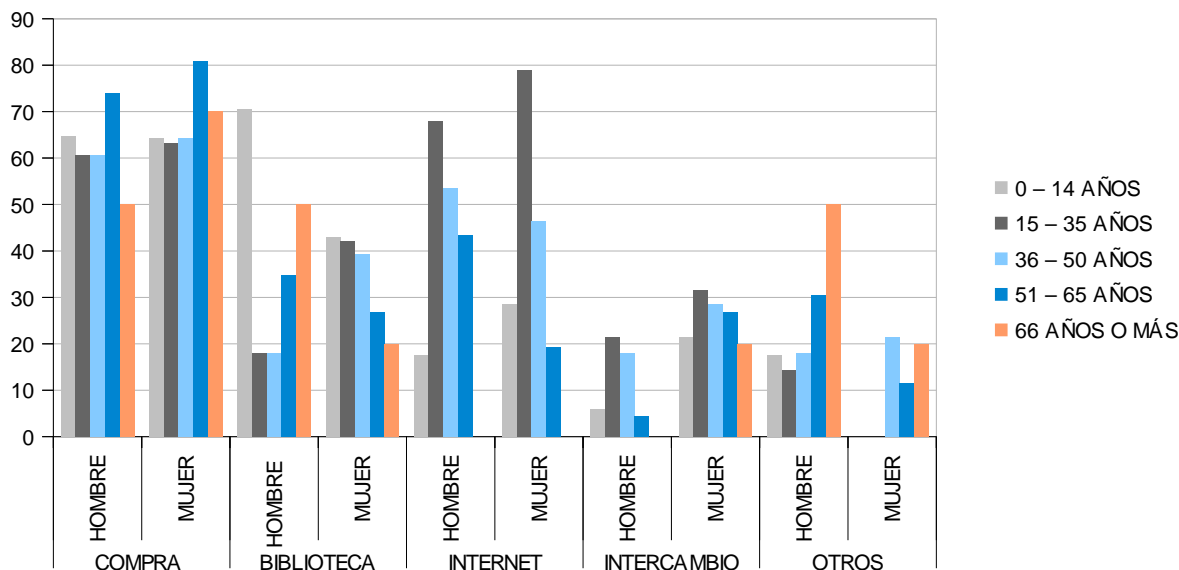

En referencia al **formato principal** en el que leen, el 100% de las personas mayores de 66 años declara leer únicamente en **papel**, al igual que el 83.9% de los menores de 14 años y que el 54.4% y el 73.5% de los lectores entre 15 y 50 años y 51 y 65 años respectivamente.

Además, un 36.2% de las personas lectoras de entre 15 y 35 años lo hace principalmente en formato **digital**, un 25% de las de entre 36 y 50 años, y un 12.2% de las de 51 a 65 años. En cambio, solo un 3.2% de los menores de 14 años leen en formato digital y la población mayor de 66 años no lee en este formato.

En cuanto a la lectura en **ambos formatos** (papel y digital), un 21.4% de las personas lectoras entre 36 y 50 años asegura leer en ambos, así como un 14.3% de las personas de entre 51 y 65 años. Un 12.9% de los niños y niñas menores de 14 años y un 8.5% de las de las personas entre 15 y 35 años también leen en los dos.

Respecto a la **posesión** de libros en el hogar, un 33.8% de las personas encuestadas afirma poseer entre 11 y 50 libros, un 31.4% entre 51 y 100 libros y un 25% más de 100 libros. Asimismo, un 8.3% afirma que posee entre 1 y 10 libros y solo un 1% señala que no tiene ningún libro.

Figura 27. Cantidad de libros que posee la población

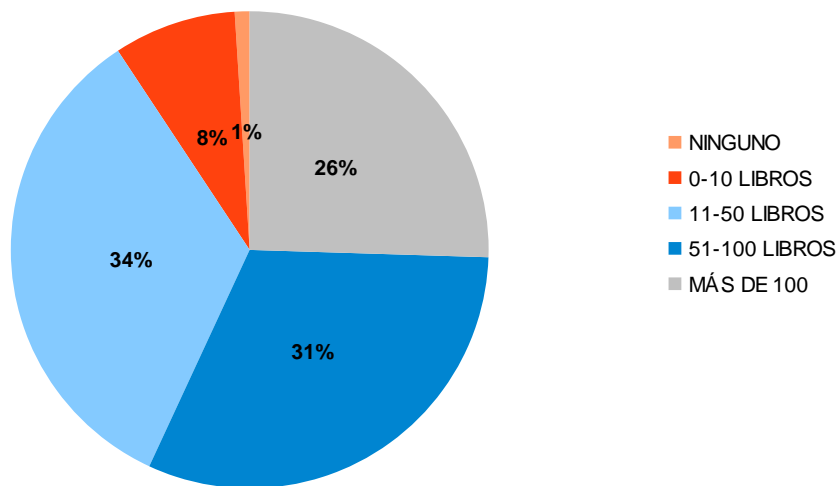

En referencia a las **horas semanales que dedican a la lectura**, un 51.6% de las personas menores de 14 años leen entre 4 y 8 horas a la semana, así como el 48.2% de las personas de 36 a 50 años y un 38.8% de las personas entre 51 y 65 años. Un 34% de las personas lectoras de 15 a 35 años reconoce leer menos de 4 horas a la semana, al igual que el 33.3% de las personas mayores de 66 años.

Figura 28. Nº de horas que dedica la población a la lectura

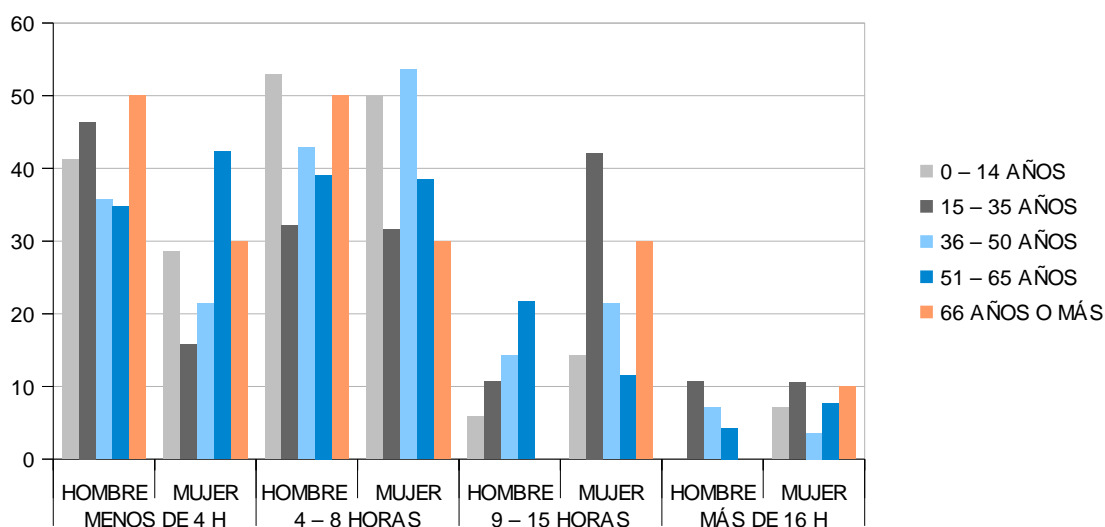

Respecto a la **frecuencia de lectura**, el 60.5% de la población lectora sostiene que lee entre 4 y 7 días a la semana y el 32.3% reconoce que lee entre 1 y 3 días. En cambio, solo 5.1% lee alguna vez al mes y un 2.1% una vez al año.

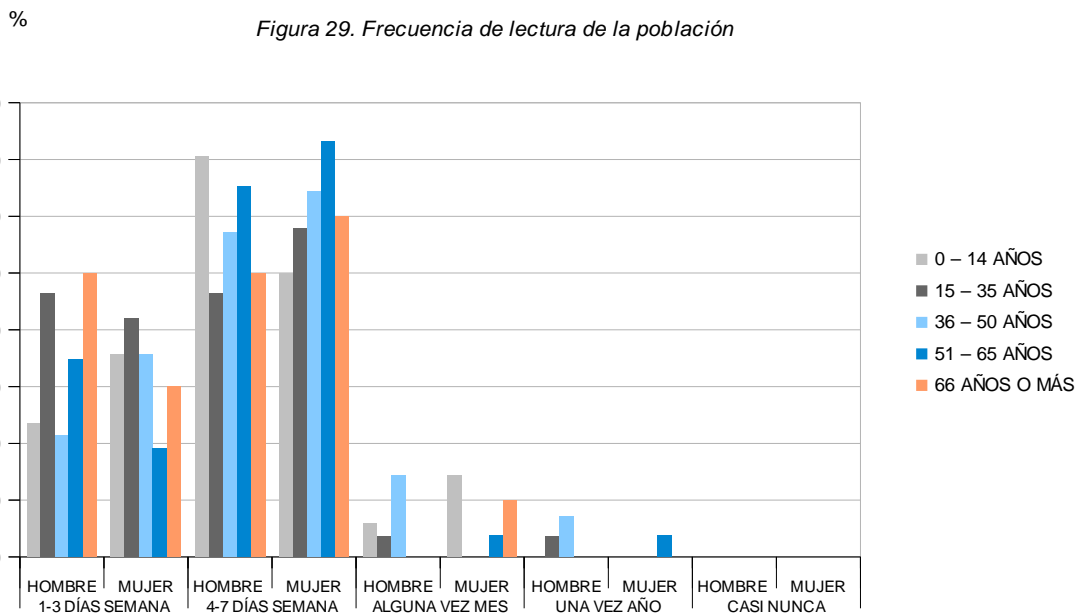

En cuanto al **número de libros comprados este último año**, un 31.4% de las personas encuestadas reconoce no haber comprado ninguno y un 38.7% haber comprado entre 1 y 4. Asimismo, un 12.3% afirma que ha adquirido entre 5 y 8 libros y un 8.1% más de 9 libros.

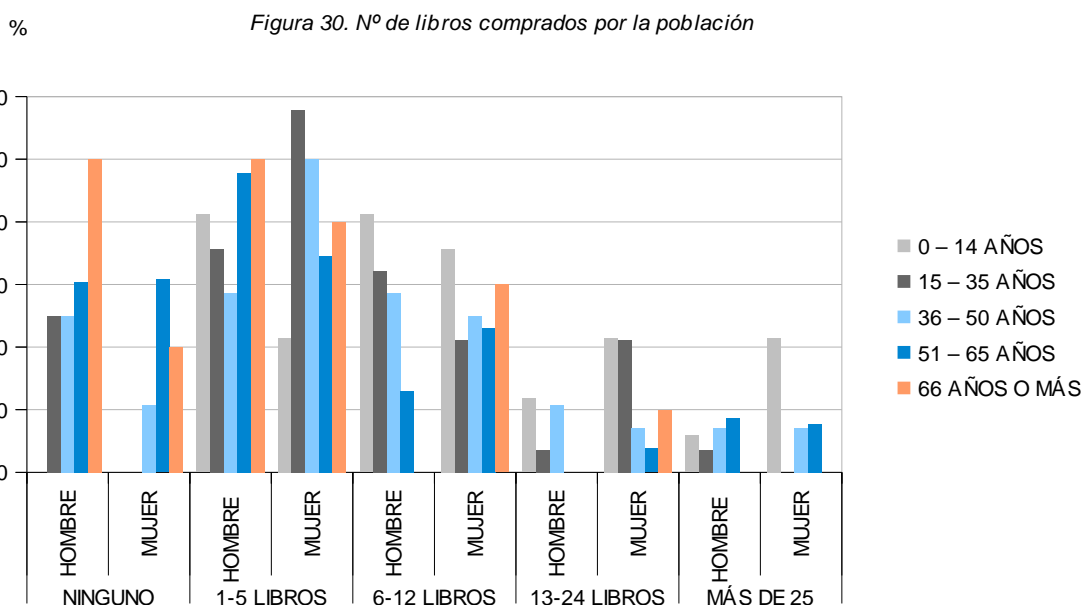

Consultadas sobre **la última vez que leyeron un libro**, un 61% de las personas lectoras declara haber leído un libro en el último mes, y solo un 17.4% reconoce que no ha leído ningún libro en el último año. Además, un 40% de las personas lectoras asegura que han leído entre 1 y 5 libros este último año.

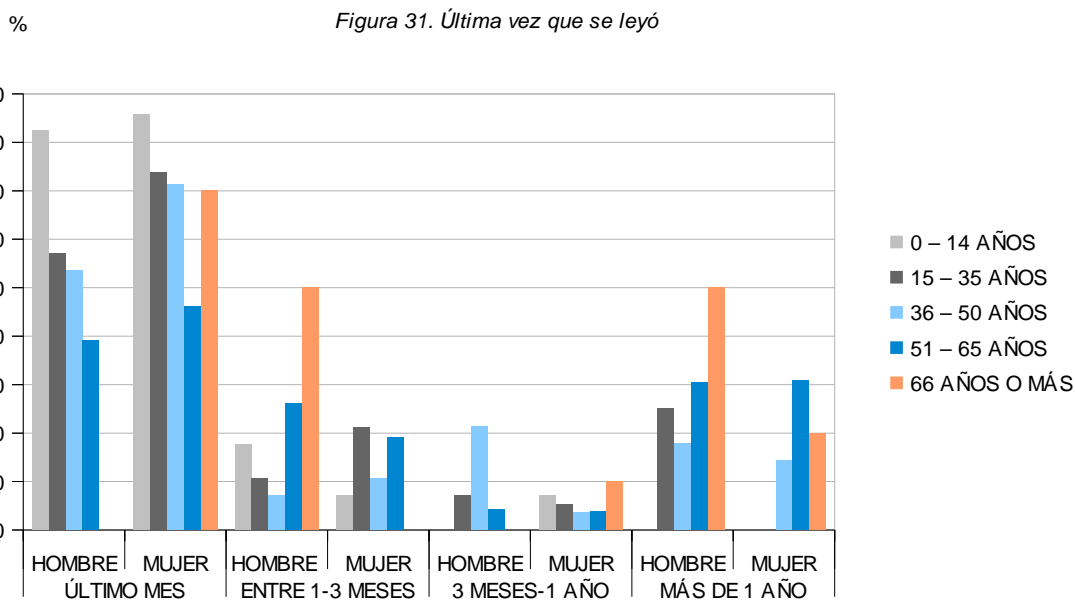

A la hora de explicar el **criterio que siguen para escoger un libro**, un 79% de las personas lectoras sigue su propio criterio. Además, siete personas han señalado otros motivos como por ejemplo: un regalo (3 personas), por motivos religiosos (2 personas), lecturas obligatorias del colegio (1 persona) y por el argumento del libro (1 persona).

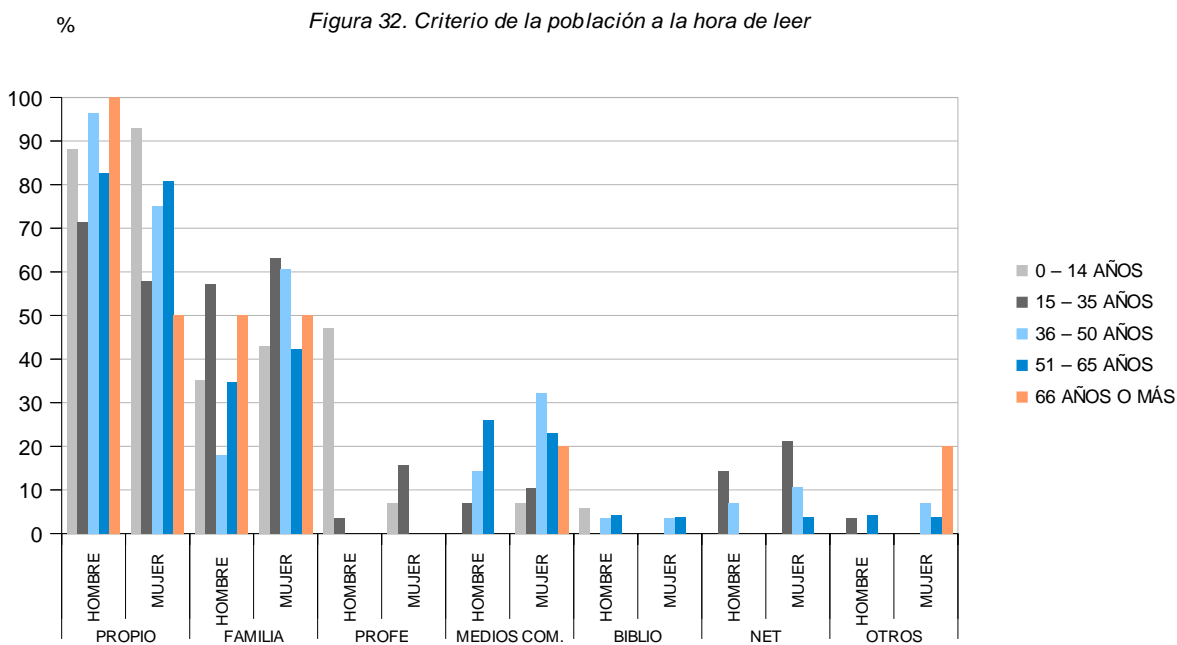

En cuanto a los **hábitos de lectura durante la infancia**, un 40.7% de las personas mayores de 14 años encuestadas sostiene que su madre o su padre leían libros y un 27.9% que su madre o su padre le leían libros. Un 54.4% recuerda que le obligaban a leer en la escuela, y un 40.2% que le animaban. Además, un 27.9% reconoce que hablaba de libros con sus amigos y amigas.

Respecto a los **dispositivos electrónicos**, un 88.7% de las personas encuestadas tienen un ordenador en casa y el 85.8% conexión a Internet. Además, el 81.9% posee un smartphone, el 50.5% una tablet y el 34.3% un e-reader.

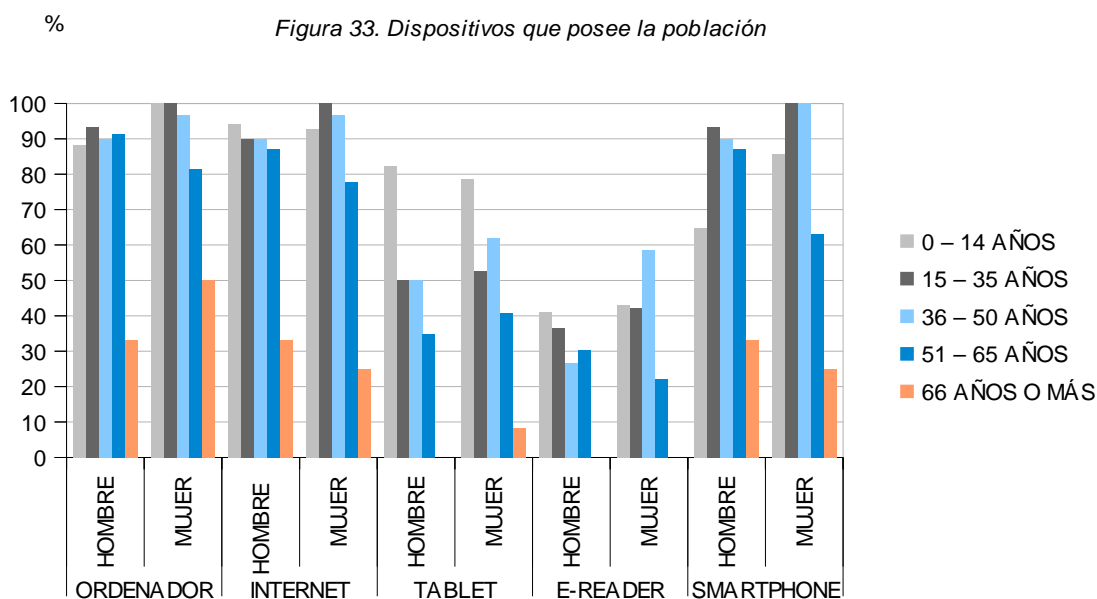

En cuanto a cómo **incentivan la lectura entre los niños y niñas**, 13 padres y madres con hijos e hijas menores de ocho años han respondido a esta pregunta. Un 76.9% ha afirmado que lee en familia, un 76.9% que les regalan libros, otro 53.8% que les llevan a la biblioteca, el 23.1% acude a sesiones de cuentacuentos y un 7.7% participa en un club de lectura infantil.

HÁBITOS DE LECTURA POR ZONA

La zona con mayor porcentaje de personas que leen mucho es Ongarai (47.4%), y la que presenta el mayor número de respuestas de personas que leen poco o nada es Okin Zuri (60% y 20%, respectivamente).

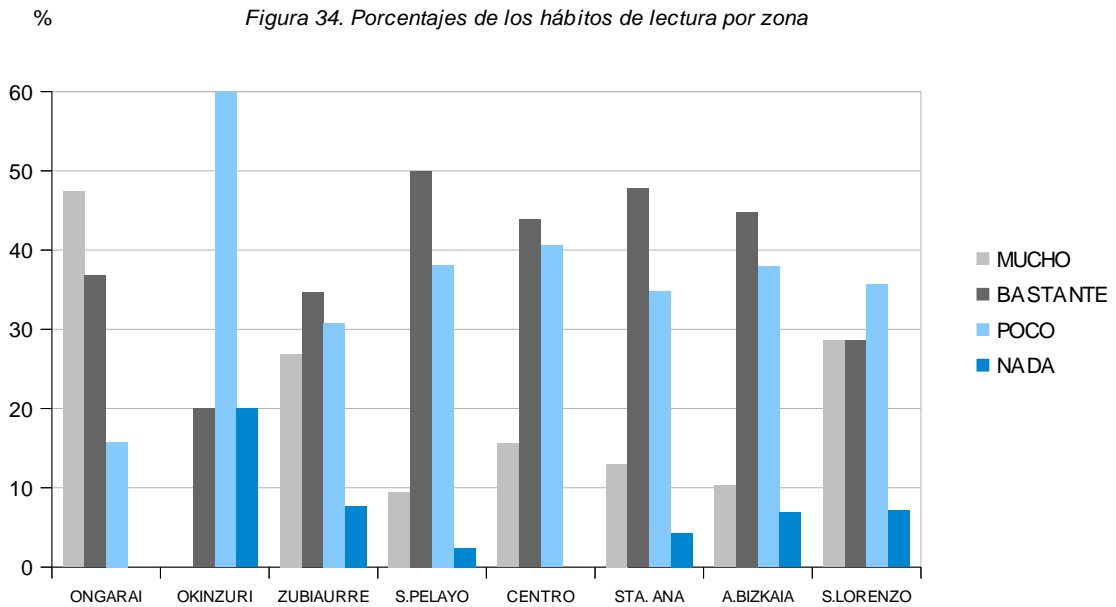

Avenida Bizkaia-San Antonio es la zona con un mayor número de personas que leen menos de 4 horas semanales (44.4%). La zona con más personas que leen más de 16 horas es Zubiaurre Alto-Zerukoa (25%).

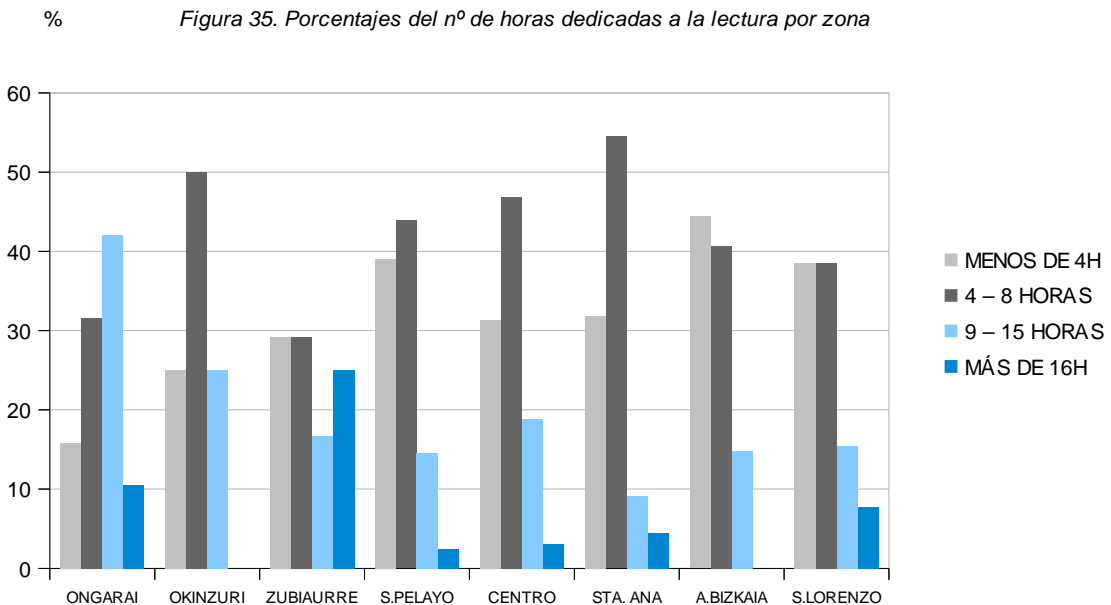

Preguntadas sobre la **frecuencia de lectura**, las personas que más días dicen leer son las de Santa Ana-Abeletxe (73.3%), junto con Okin Zuri y Centro (ambas 75%).

% *Figura 36. Porcentajes del nº de días dedicados a la lectura por zona*

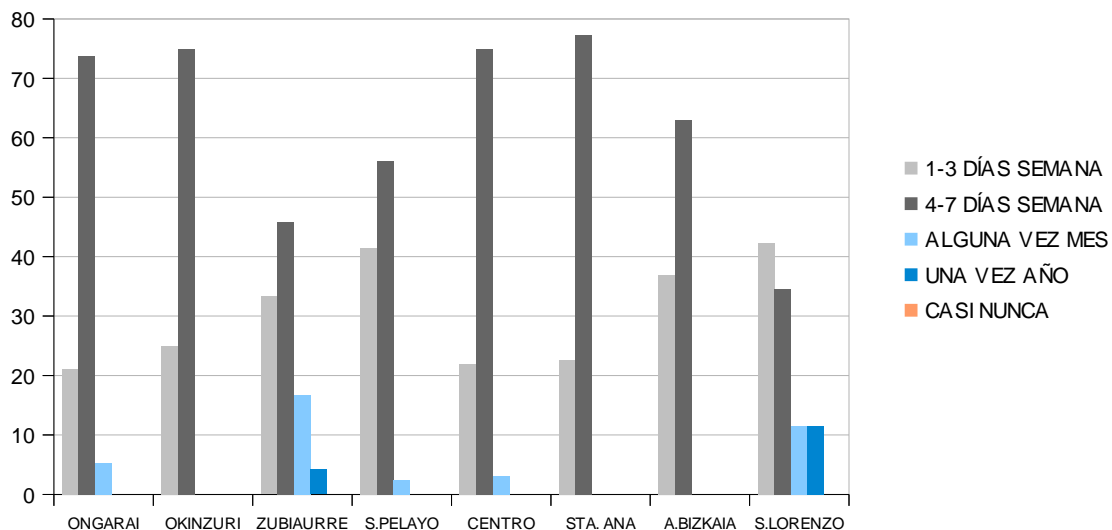

En cuanto al **tipo de lectura**, y en base a las respuestas recogidas, Ongarai es la zona donde más libros se leen (81.8%), y San Lorenzo la que menos (53.8%). Avenida Bizkaia-San Antonio es donde más periódicos se leen (77.8%), y Santa Ana-Abeletxe (70.9%) donde menos. En el caso de revistas, Centro es donde las personas encuestadas más las leen (59.4%), y Zubiaurre Alto-Zerukoa donde menos (25%). Las páginas web se leen más en Okin Zuri (75%) y menos en Avenida Bizkaia-San Antonio (18.8%).

Figura 37. Porcentajes del tipo de lectura por zona

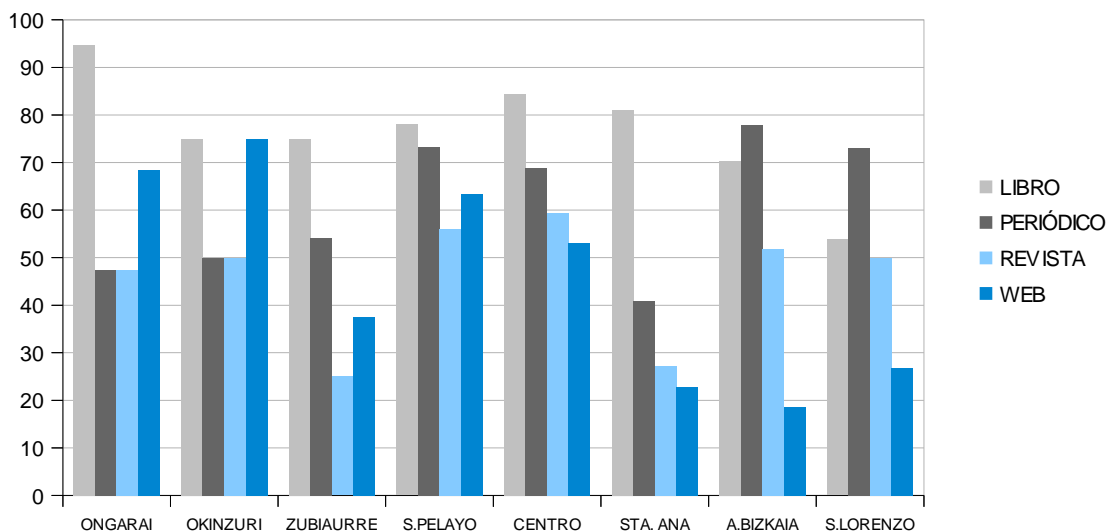

Respecto a las **motivaciones para leer**, la mayoría de personas responden que lo hacen por ocio, siendo Santa Ana-Abeletxe la zona donde mayor índice se registra (90.9%). No obstante, es alto en todas ellas. La búsqueda de información también tiene importancia, siendo Ongarai la zona con mayor porcentaje de respuestas (63.2%) y San Lorenzo con el menor (38.5%). La formación es lo que menos lleva a la población a la lectura, siendo San Pelayo la zona de mayor índice (41.5%).

Figura 38. Porcentajes del motivo de la lectura por zona

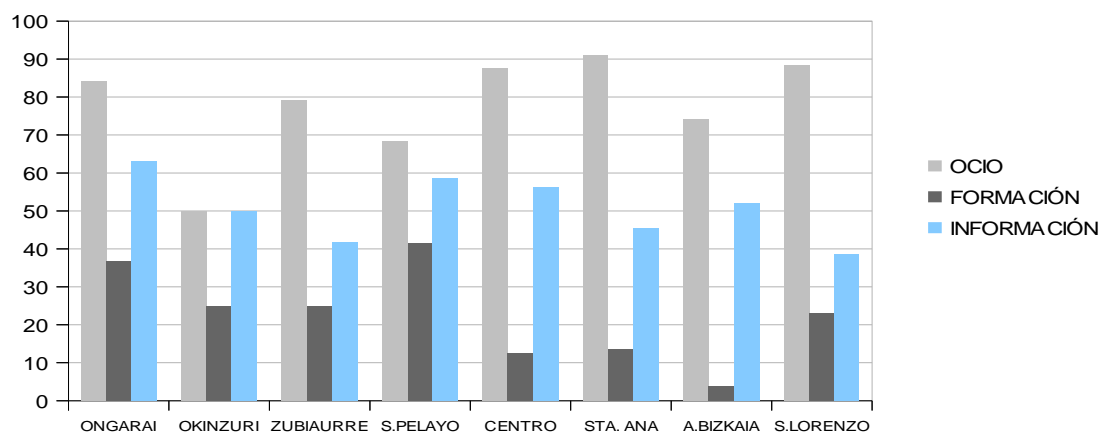

La compra es el **modo de acceso a la lectura** más utilizado. Avenida Bizkaia-San Antonio es la zona donde más responden esta opción (77.8%) y Zubiaurre Alto-Zerukoa la que menos (54.2%). Desde esta última zona, junto con Okin Zuri, acceden a la lectura a través de la biblioteca en un porcentaje mayor (50%), y desde la zona Centro en menor porcentaje (15.6%). Internet es el siguiente modo de mayor acceso, siendo Ongarai la zona donde más se utiliza (52.6%) y San Lorenzo donde menos (26.9%). Además, el intercambio de lectura entre particulares es mucho

menos utilizado en todas las zonas.

Figura 39. Porcentajes del acceso a la lectura por zona



Figura 40. Porcentajes del idioma de lectura por zona



Zuri y Santa Ana-Abeletxe son las zonas en las que más se lee en euskera (50% y 40.9%, respectivamente), y en la que menos Avenida Bizkaia-San Antonio (18.5%). La lectura en inglés se registra en mayor medida en Zubiaurre Alto-Zerukoa (16.7%), y en menor, en Avenida Bizkaia-San Antonio (3.7%). No obstante, un índice menor de población afirma leer en otras lenguas (árabe, rumano, alemán, etc.)

El **formato** tradicional en papel es el más utilizado en todas las zonas, siendo Avenida Bizkaia-San Antonio la zona de mayor uso (85.2%) y Centro la de menos (46.9%). El formato digital predomina en Ongarai (42.1%), mientras que en San Lorenzo (7.7%) y Okin Zuri es minoritario o inexistente. En cuanto a las zonas que leen en ambos formatos no hay grandes diferencias.

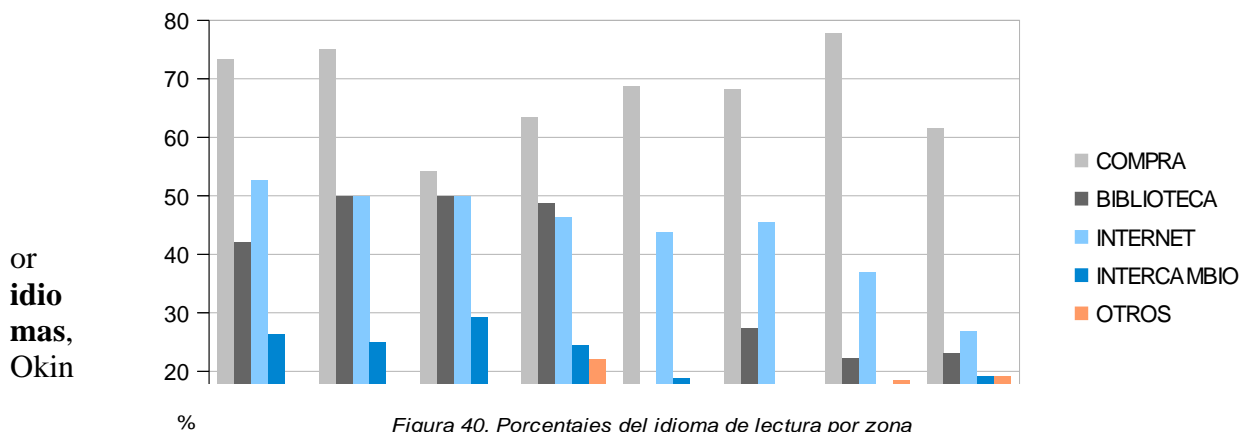
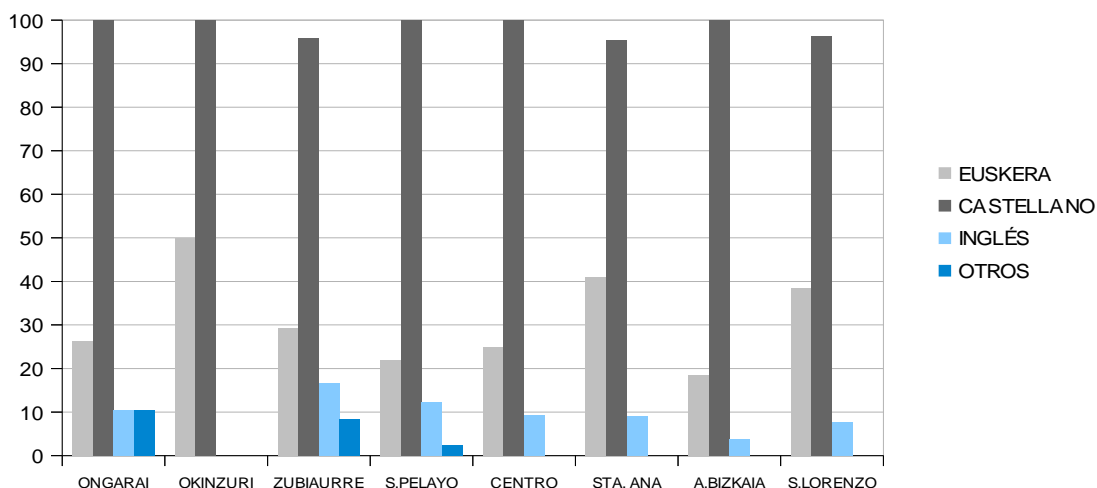
Figura 41. Porcentajes del formato de lectura por zona

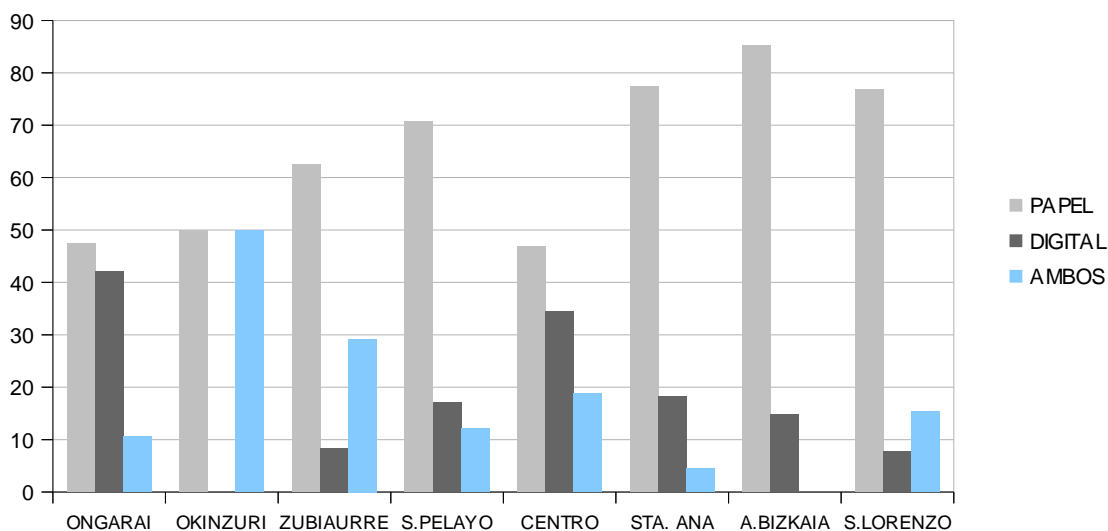

Preguntadas por **la última vez que leyeron un libro**, es Santa Ana-Abeletxe donde más responden que en el último mes (72.7%) y Okin Zuri donde menos (25%). Avenida Bizkaia-San Antonio destaca en la opción de entre 1 y 3 meses (25.9%), mientras que San Pelayo obtiene el menor porcentaje (4.9%). Quienes reconocen no haber leído en el último año pertenecen a Okin Zuri en mayor número (50%) y a Ongarai en menor medida (5.3%).

Figura 42. Porcentajes de la última lectura por zona

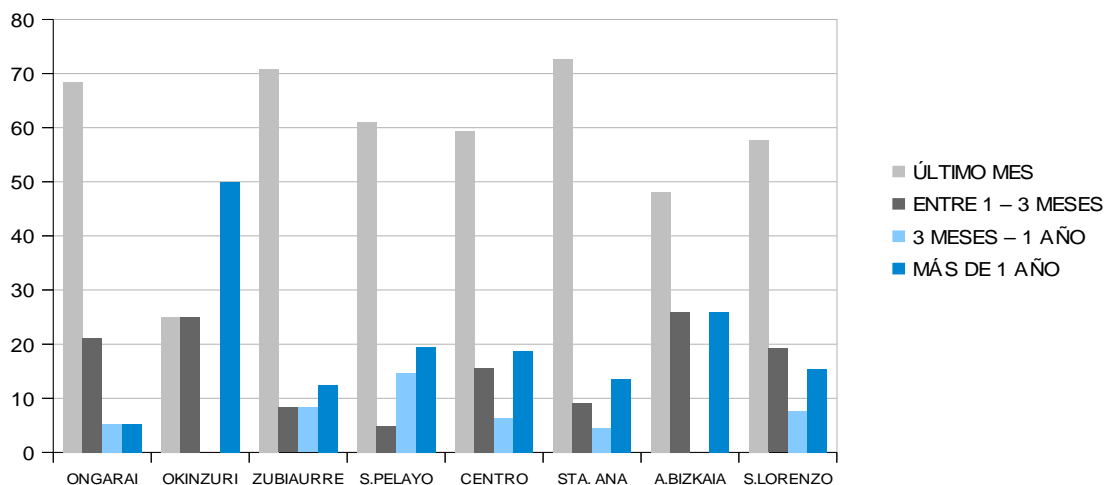

En la pregunta de **cuántos libros han comprado durante el último año**, la mayoría de personas responde que ninguno o menos de 5 vive en Avenida Bizkaia-San Antonio (25.9%). Las que más han respondido que de 6 a 12 libros son las residentes en la zona Centro (34.4%), y las que han contestado que de 13 a 24 las de Santa Ana-Abeletxe (18.2%). La mayoría de las que responden más de 25 libros residen en Zubiaurre Alto-Zerukoa (16.7%), aunque existen pequeñas diferencias.

En cuanto al **criterio** que más tienen en cuenta **a la hora de elegir un libro**, el propio es el más elegido por las personas encuestadas, siendo San Pelayo donde más responden esta opción (90.2%). Las recomendaciones de familiares y amigos son preferencia para las personas de Ongarai (58.3%) y no tanto para las de la zona Centro (31.3%). La influencia de los medios o de Internet son seguidas en mayor medida por las personas de Centro (25% y 12.5% respectivamente).

% *Figura 44. Porcentajes del criterio de lectura por zona*

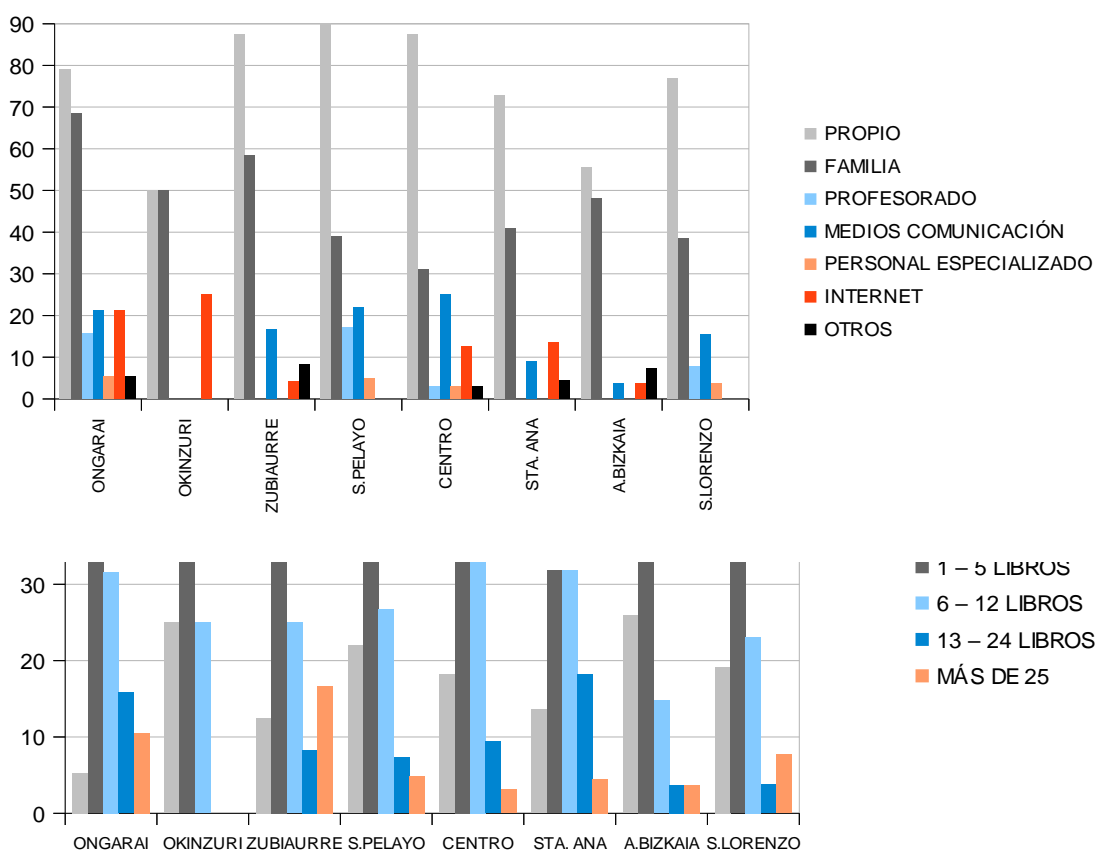

La mayoría de personas que recuerdan **leer durante la infancia** (80%) y los que recuerdan que sus padres les leían (60%) están en Okin Zuri, y las que menos en Avenida Bizkaia-San Antonio (20.7% y 13.8% respectivamente). En Ongarai responden afirmativamente cuando se les pregunta si les obligaban a leer (78.9%). La población que más recuerda comentar las lecturas infantiles con las compañeras de aula (46.2%) y la que recuerda ser animada a leer por parte del profesorado, es la de Zubiaurre Alto-Zerukoa (57.7%).

% *Figura 45. Porcentajes de la lectura en la infancia por zona*

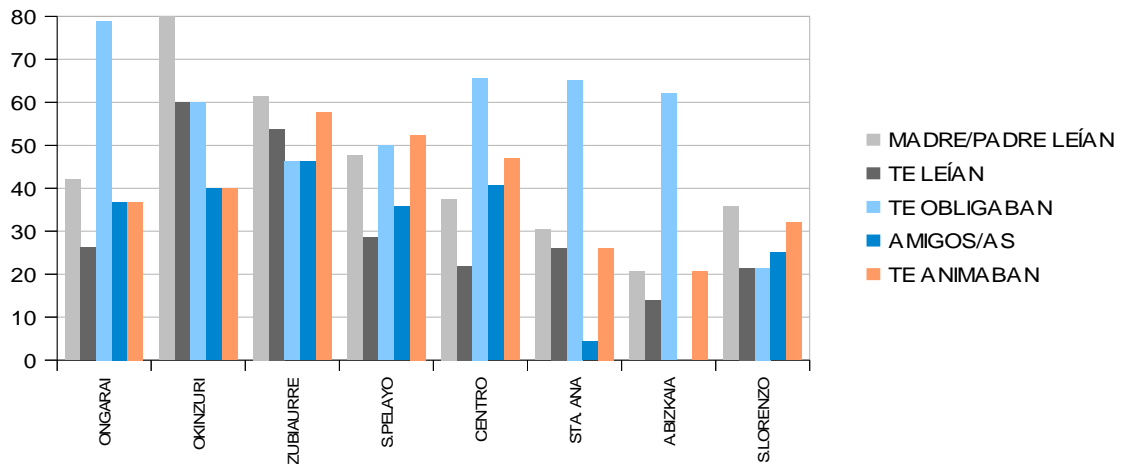

Consultadas sobre la **posesión de libros** en sus domicilios, las encuestadas de la zona Centro son las que responden tener más de 50 libros (65.6%), y las de Okin Zuri las que menos.

% *Figura 46. Porcentajes de la posesión de libros por zona*

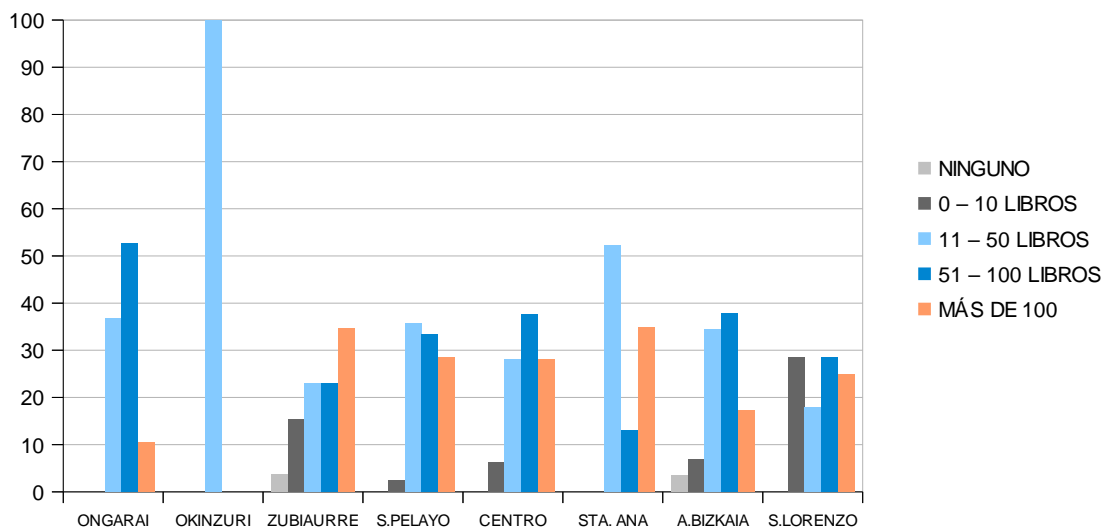

En cuanto **al número de libros que compran al año**, el mayor porcentaje de las personas que declaran comprar más de 9 reside en Santa Ana-Abeletxe (30.4%), y el menor en Okin Zuri. Señalar que es también en esta última zona donde más personas compran entre uno y cuatro libros (60%). Respecto a la no adquisición de libros, con un porcentaje mayor al 40%, destacan Avenida Bizkaia-San Antonio (44.8%), Ongarai (42.1%) y Okin Zuri (40%).

% *Figura 47. Porcentajes del nº de libros que se compran por zona*

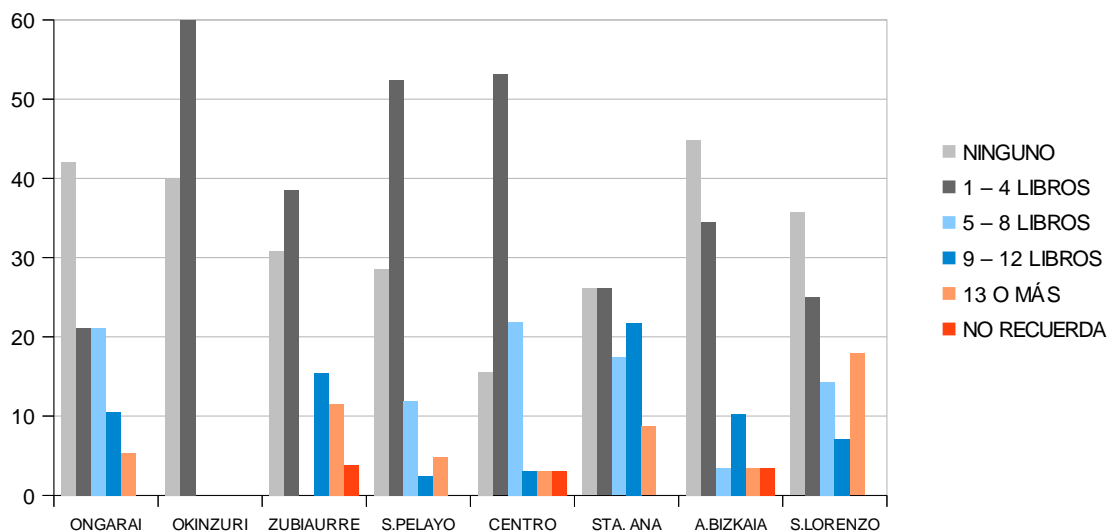

Apenas hay diferencias entre las zonas en cuanto a la **posesión de dispositivos electrónicos**. El 96.4% de la población de San Lorenzo y el 80% de la de Okin Zuri tiene ordenador, el 92.3% de Zubiaurre Alto-Zerukoa y 79.3% de Avenida Bizkaia-San Antonio) conexión a Internet y 91.3% de Santa Ana-Abeletxe y 73.1% de Zubiaurre Alto-Zerukoa smartpone.

Sin embargo, las personas que dicen tener tablet o e-reader en Ongarai, (68.4% y 52.6% respectivamente), son mucho más numerosas que en Zubiaurre Alto-Zerukoa (38.5% de posesión de tableta) o Santa Ana-Abeletxe (17.4% de e-reader).

% *Figura 48. Porcentajes de los dispositivos que posee la población por zona*

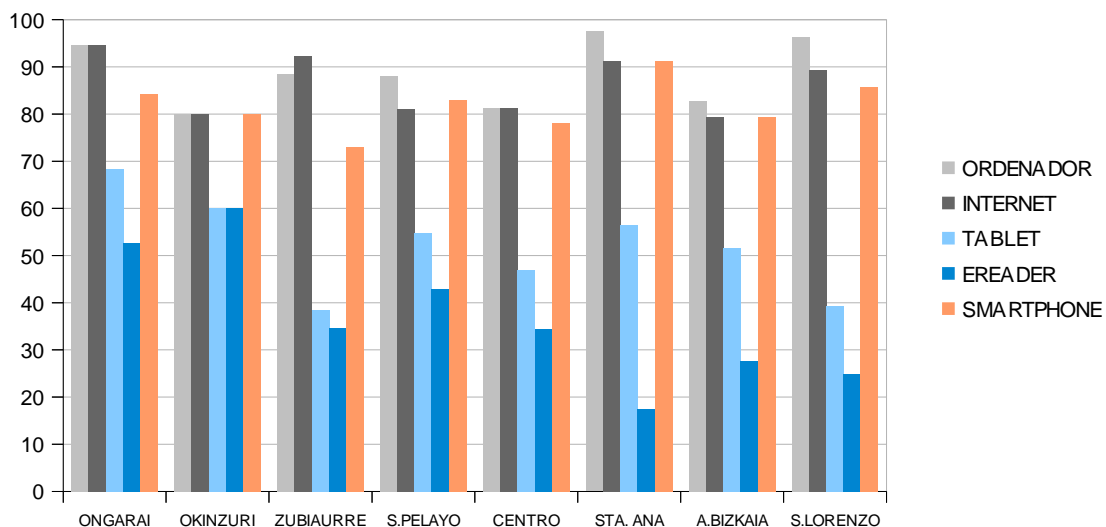

COMPARATIVA DE RESULTADOS

Tabla comparativa entre los resultados extraídos del estudio *Servicios bibliotecarios para el siglo XXI: ciudadanos, usuarios y expertos opinan sobre los servicios de biblioteca pública de la CAPV* y los resultados obtenidos de las encuestas realizadas y que se han ido recogiendo a lo largo del presente informe:

Tabla 3. Comparativa de resultados CAPV y Ermua		
	CAPV	ERMUA
Personas con carné	35.3%	57.4%
Personas usuarias	22.7%	41.7%
Personas no lectoras con carné	21.4%	31.6%
Personas usuarias no lectoras	17%	25.9%
Personas socias pero no usuarias	20.9%	30.2%
Personas usuarias pero no socias	15.7%	4.7%
Personas que antes sí eran usuarias y ahora no	45.6%	26.5%
Personas que nunca han sido usuarias	44,7%	31.9%
Las bibliotecas son para todas las personas	9.7	9.9
Las bibliotecas son solo para estudiantes	3.1	0.2
Las bibliotecas son solo para niños y niñas y jóvenes	2.8	0.05

HALLAZGOS Y REFLEXIONES

Una vez analizados todos los datos recogidos, se puede concluir que más de la **mitad de la población de Ermua es socia de la Biblioteca Municipal**.

En cuanto a la **lectura**, es una actividad que interesa a la población en general (las personas encuestadas le han dado una nota media de 7.1). Además, las personas socias consideran que “leen mucho”.

El mayor número de **personas usuarias** corresponde a las niñas y niños menores de 14 años y las personas que actualmente se encuentran estudiando. Mientras que la población **no usuaria** corresponde a las personas mayores de 66 años y/o también a personas jubiladas o pensionistas. Además, las personas usuarias acuden a la biblioteca en su mayor parte a utilizar el préstamo de libros.

A la hora de valorar el **número de asociadas por zonas**, se puede observar que la distancia no es un impedimento a la hora de acudir a la biblioteca. Las zonas con mayor número de socias son Zubiaurre Alto-Zerukoa y San Pelayo; en cambio, Avenida de Bizkaia-San Antonio y Centro son las zonas donde menos socias hay.

Respecto a la **edad**, el número de socias disminuye según aumenta la misma. Además, las personas no socias tienen un menor nivel de estudios.

En cuanto al **idioma**, prácticamente la totalidad de las personas encuestadas lee en castellano. Las niñas y niños menores de 14 años leen tanto en castellano como en euskera.

El ocio es el **motivo principal** por el que se lee, las personas mayores de 66 años también leen para informarse. Además, la compra de libros es un hábito que destaca entre las personas lectoras. Las mayores de 66 años, especialmente los hombres, leen la prensa en la biblioteca y en los bares.

Además, el **tipo de lectura** se centra en los libros, aunque la tendencia a leer también periódicos aumenta a partir de los 36 años, principalmente en los hombres. También destacar que lo que se lee es elegido por el propio **criterio** de la persona.

La media de **horas dedicadas a la lectura** oscila entre 4 y 8 horas semanales, aunque un alto porcentaje de mujeres de entre 15 y 35 años lee entre 9 y 16 horas.

La **frecuencia de lectura** de más de la mitad de la población se sitúa entre 4 y 7 días a la semana y con un mínimo de entre 1 y 5 **libros leídos** este último año.

La práctica totalidad de la población posee tanto ordenador, como acceso a Internet, además de una tablet o un e-reader. No obstante, prefiere leer en **formato papel**.

La zona donde menos se lee es Okin Zuri, donde la mayoría de la población encuestada reconoce no haber leído en el último año. Además, es la zona donde menos libros se compran. Por el contrario, Ongarai es la zona donde más se lee.

En términos generales la población afirma leer entre 4 y 7 días a la semana, si bien en las zonas de San Lorenzo y Zubiaurre Alto-Zerukoa se encuentra el mayor porcentaje de personas que leen una vez al año.

En cuanto al **idioma** de lectura, el castellano es el predominante en todas las zonas. Y en Okin Zuri, Santa Ana-Abeletxe y San Lorenzo es donde más personas afirman leer en euskera.

REFERENCIAS BIBLIOGRÁFICAS

Federación de Gremios de Editores de España (FGEE), y Dirección General de Política e Industrias Culturales y del Libro del Ministerio de Educación, Cultura y Deporte (2013). *Hábitos de lectura y compra de libros en España*. Recuperado en julio de 2015 de: <http://www.editoresmadrid.org/media/43692/h%C3%A1bitos%20lectura%20a%C3%B1o%202012.pdf>

Hernandez, Hilario, Fundación Germán Sánchez Ruipérez, y Departamento de Educación, Política Lingüística y Cultura del Gobierno Vasco (2013). *Servicios bibliotecarios para el siglo XXI: ciudadanos, usuarios y expertos opinan sobre los servicios de biblioteca pública de la CAPV*. Recuperado en noviembre de 2015 de: <http://www.liburuklik.euskadi.net/handle/10771/26106>

Anexo

MAPA DE LECTURA

Encuesta

VARIABLES A TENER EN CUENTA PARA LA ENCUESTA TELEFÓNICA

1. Sexo
 Hombre
 Mujer

2. Edad
 0-14
 15-35
 36-50
 51-65
 66 ó más

3. Origen
 Unión Europea
 África
 Asia
 Latinoamérica
 Otros

4. Nivel estudios
 Sin estudios
 Primarios
 Secundarios
 Universitarios

5. Ocupación
 Trabajador/a en activo
 Desempleo
 Tareas domésticas
 Estudiante
 Jubilado/a o pensionista

6. ¿Eres socio/a de la Biblioteca Municipal?
 Sí
 No

7. En un rango de 0 a 10, considerando el 0 "nada" y el 10 "mucho", ¿cuál es tu interés en las siguientes actividades?

- Música
 Cine
 Lectura
 Teatro
 Artes plásticas (pintura, foto)
 Danza
 Deporte

0	1	2	3	4	5	6	7	8	9	10
0	1	2	3	4	5	6	7	8	9	10
0	1	2	3	4	5	6	7	8	9	10
0	1	2	3	4	5	6	7	8	9	10
0	1	2	3	4	5	6	7	8	9	10
0	1	2	3	4	5	6	7	8	9	10
0	1	2	3	4	5	6	7	8	9	10
0	1	2	3	4	5	6	7	8	9	10

LECTURA

Las siguientes preguntas están relacionadas con la lectura, considerando como tal tanto la lectura de ocio como la de trabajo o estudio, y en cualquier soporte (impreso en papel, digital –blogs, etc.-).

8. ¿Dirías que lees...?

- Mucho
- Bastante
- Poco
- Nada

Si no lee "nada" hacerle, de este bloque, únicamente la pregunta nº 9

9. ¿Cuál es el motivo principal por el que no lees libros? ¿Y hay algún otro motivo?

- No te gusta, no te interesa
- Por falta de tiempo
- Problemas de salud, mala visión, etc.
- No tienes fácil acceso a materiales de lectura (bibliotecas, etc.)
- Por su precio
- Otros motivos. Especificar.

10. ¿Cuántas horas dedicas semanalmente a la lectura?

- Menos de 4
- De 4 a 8
- De 9 a 15
- Más de 16

11. ¿Con qué frecuencia lees?

- Entre 1 y 3 días por semana
- Entre 4 y 7 días por semana
- Alguna vez al mes
- Una vez al año
- Casi nunca

12. ¿Lees...? Contestar "sí" o "no" en cada uno.

- Libros
- Periódicos
- Revistas
- Webs, blogs, foros, etc.

13. ¿Cuál es el motivo principal por el que lees? Elegir varios si es necesario.

- Ocio
- Consulta
- Formación
- Información

14. ¿Cómo accedes a la lectura?

- Compra
- Biblioteca
- Internet
- Intercambio entre particulares
- Otros. Especificar.

15. ¿Dispones en casa de...? Contestar "sí" o "no" en cada uno

- Ordenador
- Conexión a internet
- Tablet
- Ereader
- Smartphone (teléfono móvil inteligente)

16. ¿Lees libros principalmente en formato papel o en formato digital (libro electrónico, ordenador, tableta, etc.)?

- En papel
- En formato digital
- Los dos por igual

17. En un rango de 0 a 10, considerando el 0 "nada" y el 10 "mucho, lees...

Novela	0	1	2	3	4	5	6	7	8	9	10
Ensayo	0	1	2	3	4	5	6	7	8	9	10
Teatro	0	1	2	3	4	5	6	7	8	9	10
Poesía	0	1	2	3	4	5	6	7	8	9	10
Guías	0	1	2	3	4	5	6	7	8	9	10
Historia	0	1	2	3	4	5	6	7	8	9	10
Economía	0	1	2	3	4	5	6	7	8	9	10
Gastronomía	0	1	2	3	4	5	6	7	8	9	10
Política	0	1	2	3	4	5	6	7	8	9	10
Medicina	0	1	2	3	4	5	6	7	8	9	10
Periódicos	0	1	2	3	4	5	6	7	8	9	10
Revistas	0	1	2	3	4	5	6	7	8	9	10
Cómics	0	1	2	3	4	5	6	7	8	9	10
Libros técnicos	0	1	2	3	4	5	6	7	8	9	10

(manuales)

18. ¿Cuándo fue la última vez que leíste un libro?

- El último mes
- Hace más de un mes y menos de 3
- Hace más de 3 meses y menos de 1 año
- Hace más de 1 año

19. ¿Cuántos libros has leído aproximadamente en los últimos doce meses?

- Ninguno
- De 1 a 5
- De 6 a 12
- De 13 a 24
- Más de 25

20. A la hora de elegir qué libro vas a leer, ¿cuál es el criterio que tienes más en cuenta?
Indicar un máximo de 3.

- Tu propio criterio
- La recomendación de familiares o amigas/os
- La orientación de profesoras/es y/o especialistas
- La información de medios de comunicación (crítica, publicidad)
- La recomendación de librerías/os, bibliotecarios/as
- Recomendaciones y opiniones de Internet
- Otros. Especificar.

La siguiente- nº 21 - sólo a quienes tengan 14 años o más.

21. ¿Recuerdas si durante tu infancia...? Contestar "sí" o "no" en cada uno.

- Tu madre o tu padre leían libros
- Tu madre o tu padre te leían libros
- En la escuela o instituto tus profesoras/es te obligaban a leer
- Comentabas o hablabas de libros con tus amigas/os
- En la escuela o instituto tus profesoras/es te animaban a leer

La siguiente – nº 22 - sólo a madres y padres de hijas/os menores de 8 años (cumplidos)

22. ¿Incentivas la lectura entre tus hijas/os de alguna de las siguientes maneras? Contestar "sí" o "no".

- Leo con ellas/os
- Les llevo a la Biblioteca y estoy con ellas mientras permanecen dentro
- Les llevo a sesiones de cuentacuentos
- Participando en un club de lectura infantil
- Les regalo libros
- Otros. Especificar

23. ¿Cuántos libros tienes en casa?

- Ninguno
- De 0 a 10
- De 11 a 50
- De 51 a 100
- Más de 100

24. ¿Cuántos libros compras al año?

- Ninguno
- De 1 a 4
- De 5 a 8
- De 9 a 12
- 13 ó más
- No recuerda

25. ¿En qué idioma/s lees?

- Euskera
- Castellano
- Inglés
- Otros. Especificar.

BIBLIOTECA

Las siguientes preguntas están relacionadas con la biblioteca.

26. ¿Cuál de las siguientes afirmaciones describe mejor tu relación con la Biblioteca Municipal?

Soy un/a usuario/a habitual

Soy un/a usuario/a ocasional

Antes solía ser usuario/a y ahora no lo soy

Nunca he sido usuario/a

Las 3 siguientes – 27, 28 y 29 - sólo a quienes no son usuarios/as o no lo han sido nunca

27. ¿Por qué no utilizas la Biblioteca Municipal? Elegir un máximo de 3.

No la conozco

No tengo tiempo

Está alejada de mi domicilio

Consigo los libros, prensa, DVDs, CDs, etc. por otros medios

No me gusta el ambiente, las instalaciones...

El horario no me viene bien

No ofrece nada que me interese

No tiene una buena oferta tecnológica (conexiones lentas, ordenadores anticuados...)

No tengo costumbre de ir a bibliotecas

Motivos de salud

Prefiero estudiar en casa

Internet hace innecesario acudir a una biblioteca

Soy usuario/a de otra biblioteca

Otros motivos. Especificar.

28. ¿Sabes que la Biblioteca Municipal...?

Programa actividades para niñas/os y familias

Abre los fines de semana

Dispone de acceso a Internet

Ofrece préstamo de CDs y DVDs

Ofrece préstamo de ereaders

Ofrece préstamo de ebooks

Ofrece préstamo de ordenadores y tablets

Organiza clubes de lectura, presentaciones de libros, grupos de conversación, etc.

Admite solicitudes de compra de libros, DVDs, CDs, etc.

Ofrece préstamo de libros de otras bibliotecas por préstamo interbibliotecario

Ofrece prensa diaria

Dispone de una sala para realizar trabajos en grupo

Organiza cursos y talleres

Ofrece el servicio de préstamo y lectura a domicilio

29. ¿Qué aspectos, mejoras, servicios, actividades, etc. harían que utilizaras la Biblioteca Municipal? Pregunta abierta.

Las siguientes 4 – 30, 31, 32 y 33- sólo a quienes son usuarios/as

30. Cuando acudes a la Biblioteca Municipal, ¿qué servicios utilizas?

- Préstamo de libros
- Préstamo de DVDs, CDs, audiolibros, etc.
- Leer periódicos o revistas
- Buscar información, averiguar algo
- Consultar la Colección Local
- Utilizar los ordenadores para hacer uso de ofimática
- Navegar por Internet en los ordenadores de la Biblioteca
- Navegar por Internet en un dispositivo propio (ordenador, tablet, smartphone, etc.)
- Estudiar con materiales propios
- Estudiar con materiales propios y de la biblioteca
- Participar en algún curso o actividad formativa
- Compartir tus aficiones con gente en clubes de lectura, etc.
- Asistir a alguna actividad de fomento de la lectura (cuentacuentos, encuentros con autores/as, etc.)
- Acompañar a otras personas (niños/as, personas discapacitadas, etc.)
- Reproducción de documentos (imprimir, fotocopiar, escanear, etc.)
- Otros. Especificar.

31. ¿Conoces...? (Contestar "sí" / "no"). En caso afirmativo, valóralos en un rango de 0 a 10.

La página web de la B.M	0	1	2	3	4	5	6	7	8	9	10
Su página de Facebook	0	1	2	3	4	5	6	7	8	9	10
Su cuenta de Twitter	0	1	2	3	4	5	6	7	8	9	10

32. ¿Sabes si a través de la página web de la Biblioteca...? Contestar "sí" / "no".

- Puedes renovar préstamos, realizar reservas, etc.
- Consultar el catálogo
- Descargar contenidos (audiolibros, imágenes, libros electrónicos...)
- Consultar enciclopedias digitales, bases de datos...
- Consultar información local elaborada por la biblioteca
- Consultar novedades o recomendaciones de libro
- Consultar información sobre la biblioteca y sus servicios
- Consultar la agenda de actividades

33. ¿Qué aspectos, mejoras, servicios, actividades, etc. te gustaría que ofreciera la Biblioteca Municipal? Pregunta abierta.

Las siguientes hasta el final para todas las personas

34. En un rango de 0 a 10, considerando el 0 "nada" Y el 10 "mucho", indica tu grado de acuerdo o desacuerdo con las siguientes afirmaciones:

Las bibliotecas son para niñas/os y jóvenes

Las bibliotecas son para estudiantes

Las bibliotecas son para gente culta

Las bibliotecas son para personas con pocos recursos económicos

Las bibliotecas son para todas las personas

35. En un rango de 0 a 10, considerando el 0 "nada" Y el 10 "mucho", ¿crees que la Biblioteca Municipal difunde suficientemente sus actividades y servicios?

0	1	2	3	4	5	6	7	8	9	10
---	---	---	---	---	---	---	---	---	---	----

36. ¿Colaborarías con la Biblioteca Municipal...? Contestar "sí" o "no" en cada uno.

En algún grupo de conversación

Como voluntaria/o para préstamo a domicilio

Como voluntaria/o para lectura a domicilio

Sugiriendo actividades

Haciendo recomendaciones de lectura

En un grupo de mejora

Otros. Especificar

36. ¿Cómo te gustaría recibir la información de la Biblioteca Municipal?

Por correo postal

Por correo electrónico

Por teléfono

Por sms

Por Whatshapp

A través de la página web

A través de la prensa

Otros. Especificar.

37. ¿Eres usuario/a de alguna otra biblioteca? ¿De cuál?